

รายงานผลการดำเนินงาน ตามแผนปฏิบัติราชการของ กระทรวงดิจิทัลเพื่อเศรษฐกิจและสังคม ประจำปีงบประมาณ พ.ศ. 2569

ณ สิ้นไตรมาสที่ 1 - 4 (1 ตุลาคม 2568 – 30 กันยายน 2569)

กลุ่มงานตรวจราชการและขับเคลื่อนดิจิทัลจังหวัด
กองยุทธศาสตร์และแผนงาน
สำนักงานปลัดกระทรวงดิจิทัลเพื่อเศรษฐกิจและสังคม

สารบัญ

เรื่อง **หน้า**

บทสรุปผู้บริหาร..... 1
ยุทธศาสตร์ที่ 1 ขับเคลื่อนเศรษฐกิจยุคใหม่ด้วยระบบนิเวศ โครงสร้างพื้นฐานและนวัตกรรมดิจิทัล..... 5
ยุทธศาสตร์ที่ 2 สร้างสังคมแห่งอนาคตและลดความเหลื่อมล้ำด้วยการใช้เทคโนโลยีดิจิทัล..... 59
ยุทธศาสตร์ที่ 3 ส่งเสริมการให้บริการประชาชน ภาคเอกชนและภาครัฐ ด้วยเทคโนโลยี
และนวัตกรรมดิจิทัล..... 163
ยุทธศาสตร์ที่ 4 พัฒนากำลังคนให้พร้อมเข้าสู่ยุคดิจิทัล..... 407
ยุทธศาสตร์ที่ 5 สร้างความเชื่อมั่นในการใช้เทคโนโลยีดิจิทัล..... 451

+----------+

บทสรุปผู้บริหาร
รายงานผลการดำเนินงานตามแผนปฏิบัติราชการ
กระทรวงดิจิทัลเพื่อเศรษฐกิจและสังคม
ประจำปีงบประมาณ พ.ศ. 2569
ณ สิ้นไตรมาส 4 (1 ตุลาคม 2568 – 30 กันยายน 2569)

.....

แผนปฏิบัติราชการกระทรวงดิจิทัลเพื่อเศรษฐกิจและสังคม (ดศ.) ประจำปีงบประมาณ พ.ศ. 2569 (ฉบับปรับแผนฯ รอบ 6 เดือนหลัง) ประกอบด้วย 5 ยุทธศาสตร์ ได้แก่

1. ยุทธศาสตร์ที่ 1 ขับเคลื่อนเศรษฐกิจยุคใหม่ด้วยระบบนิเวศ โครงสร้างพื้นฐาน และนวัตกรรมดิจิทัล
2. ยุทธศาสตร์ที่ 2 สร้างสังคมแห่งอนาคตและลดความเหลื่อมล้ำด้วยการใช้เทคโนโลยีดิจิทัล
3. ยุทธศาสตร์ที่ 3 ส่งเสริมการให้บริการประชาชน ภาคเอกชนและภาครัฐ ด้วยเทคโนโลยีและนวัตกรรมดิจิทัล
4. ยุทธศาสตร์ที่ 4 พัฒนากำลังคนให้พร้อมเข้าสู่ยุคดิจิทัล
5. ยุทธศาสตร์ที่ 5 สร้างความเชื่อมั่นในการใช้เทคโนโลยีดิจิทัล

รายงานผลการดำเนินงานตามแผนปฏิบัติราชการกระทรวงดิจิทัลเพื่อเศรษฐกิจและสังคม ประจำปีงบประมาณ พ.ศ. 2569 ณ สิ้นไตรมาส 4 (1 ตุลาคม 2568 – 30 กันยายน 2569)

1. ผลตัวชี้วัดรายยุทธศาสตร์

แผนปฏิบัติราชการ ดศ. ประจำปีงบประมาณ พ.ศ. 2569 (ฉบับปรับแผนฯ รอบ 6 เดือนหลัง) มีตัวชี้วัดจำแนกตามรายยุทธศาสตร์ ดังนี้

ตัวชี้วัด	ค่าเป้าหมาย ปี 2569	ผลที่ได้	ผู้รับผิดชอบตัวชี้วัด
ยุทธศาสตร์ที่ 1 : ขับเคลื่อนเศรษฐกิจยุคใหม่ด้วยระบบนิเวศ โครงสร้างพื้นฐาน และนวัตกรรมดิจิทัล			
1. ร้อยละของบริการภาครัฐที่ให้บริการในรูปแบบอิเล็กทรอนิกส์ (e-Service) มีการพิสูจน์และยืนยันตัวตน (Digital ID)	ร้อยละ 90.00	ร้อยละ 110.51	หน่วยงานขับเคลื่อน : ทุกหน่วยงานในสังกัด ดศ. หน่วยงานจัดเก็บข้อมูล : สพธอ. หน่วยงานประมวลตัวชี้วัด : สพธอ.
2. มูลค่าเพิ่มของอุตสาหกรรมดิจิทัลต่อ GDP	ร้อยละ 8.00	อยู่ระหว่างดำเนินการ คาดว่าจะได้ผลเดือน พ.ย. 2569	หน่วยงานขับเคลื่อน : ทุกหน่วยงานในสังกัด ดศ. หน่วยงานจัดเก็บข้อมูล : สดช. หน่วยงานประมวลตัวชี้วัด : สดช.
ยุทธศาสตร์ที่ 2 : สร้างสังคมแห่งอนาคตและลดความเหลื่อมล้ำด้วยการใช้เทคโนโลยีดิจิทัล			
1. ร้อยละของประชากรที่มีการใช้อินเทอร์เน็ต	ร้อยละ 90	ร้อยละ 92.76	หน่วยงานขับเคลื่อน : สดช. สป.ดศ. สศด. สพธอ. และ NT หน่วยงานจัดเก็บข้อมูล : สสช. หน่วยงานประมวลตัวชี้วัด : สสช.

ตัวชี้วัด	ค่าเป้าหมาย ปี 2569	ผลที่ได้	ผู้รับผิดชอบตัวชี้วัด
2. จำนวนประชาชนทุกกลุ่ม รวมถึงผู้พิการ ผู้สูงอายุ และผู้ด้อยโอกาสที่ได้รับการพัฒนาและสามารถใช้ประโยชน์ในการเข้าถึงเทคโนโลยีดิจิทัลเพื่อยกระดับคุณภาพชีวิต	15 ล้านครั้ง	15.82 ล้านครั้ง	หน่วยงานขับเคลื่อน : สดช. สสช. สศด. สพธอ. และ สขญ. หน่วยงานจัดเก็บข้อมูล : สดช. สพธอ. สศด. หน่วยงานประมวลตัวชี้วัด: สป.ดศ.
ยุทธศาสตร์ที่ 3 : ส่งเสริมการให้บริการประชาชน ภาคเอกชนและภาครัฐ ด้วยเทคโนโลยีและนวัตกรรมดิจิทัล			
1. ร้อยละของระบบงานคอมพิวเตอร์ที่ติดตั้งระบบภายในหน่วยงานรัฐขึ้นสู่ระบบคลาวด์ที่มีมาตรฐานตามบัญชีบริการคลาวด์ภาครัฐ	ไม่น้อยกว่าร้อยละ 80	ร้อยละ 89.09	หน่วยงานขับเคลื่อน: สดช. และทุกหน่วยงานในสังกัด ดศ. หน่วยงานจัดเก็บข้อมูล: สดช. หน่วยงานประมวลตัวชี้วัด: สดช.
2. จำนวนบัญชีผู้ใช้งานหน่วยงานภาครัฐทั่วประเทศที่ใช้บริการระบบเอกสารอิเล็กทรอนิกส์ (e-office) บนระบบคลาวด์ของกระทรวงดิจิทัลฯ	จำนวน 2 ล้านบัญชี	จำนวน 1.59 ล้านบัญชี	หน่วยงานขับเคลื่อน : สป.ดศ. และทุกหน่วยงานในสังกัด ดศ. หน่วยงานจัดเก็บข้อมูล: สป.ดศ. หน่วยงานประมวลตัวชี้วัด: สป.ดศ.
3. จำนวนนวัตกรรมดิจิทัลที่ได้รับการพัฒนา สำหรับให้บริการทุกภาคส่วน	15 นวัตกรรม	28 นวัตกรรม	หน่วยงานขับเคลื่อน: ทุกหน่วยงานในสังกัด ดศ. หน่วยงานจัดเก็บข้อมูล: ทุกหน่วยงานในสังกัด ดศ. หน่วยงานประมวลตัวชี้วัด: สป.ดศ.
ยุทธศาสตร์ที่ 4 : พัฒนากำลังคนให้พร้อมเข้าสู่ยุคดิจิทัล			
1. จำนวนผู้เข้ารับการอบรมและพัฒนาทักษะด้านดิจิทัลเพื่อเตรียมพร้อมเข้าสู่ตลาดแรงงาน ผ่านรูปแบบนวัตกรรมดิจิทัล	อย่างน้อย 5,000,000 คน	246,999 คน	หน่วยงานขับเคลื่อน: ทุกหน่วยงานในสังกัด ดศ. หน่วยงานจัดเก็บข้อมูล: สดช. หน่วยงานประมวลตัวชี้วัด: สดช.

ตัวชี้วัด	ค่าเป้าหมาย ปี 2569	ผลที่ได้	ผู้รับผิดชอบตัวชี้วัด
2. จำนวนประชาชนที่ได้รับการฝึกอบรมทักษะเกี่ยวกับเศรษฐกิจดิจิทัล (Digital Economy) ผ่านช่องทางการให้บริการของกระทรวง	350,000 คน	14,838 คน	หน่วยงานขับเคลื่อน: สดช. สป.ดศ. สสช. และทุกหน่วยงานในสังกัด ดศ. หน่วยงานจัดเก็บข้อมูล : สดช. หน่วยงานประมวลตัวชี้วัด : สดช.
3. จำนวนครั้งของการเข้าถึงข้อมูลความรู้ความเข้าใจด้านดิจิทัลผ่านสื่อดิจิทัลโดยกระทรวงดิจิทัลฯ	50 ล้านครั้ง	43.79 ล้านครั้ง	หน่วยงานขับเคลื่อน: สดช. สป.ดศ. สสช. และทุกหน่วยงานในสังกัด ดศ. หน่วยงานจัดเก็บข้อมูล: สดช. หน่วยงานประมวลตัวชี้วัด: สดช.
ยุทธศาสตร์ที่ 5 : สร้างความเชื่อมั่นในการใช้เทคโนโลยีดิจิทัล			
1. ร้อยละความเชื่อมั่นในการใช้เทคโนโลยีดิจิทัล	ร้อยละ 85	ร้อยละ 95.14	หน่วยงานขับเคลื่อน: สป.ดศ. และทุกหน่วยงานในสังกัด ดศ. หน่วยงานจัดเก็บข้อมูล: สดช. หน่วยงานประมวลตัวชี้วัด: สดช.

เมื่อวิเคราะห์ผลการดำเนินงานตามตัวชี้วัดรายยุทธศาสตร์ของ ดศ. จำนวน 11 ตัวชี้วัดพบว่า สามารถดำเนินการได้สำเร็จตามค่าเป้าหมายที่กำหนด จำนวน 6 ตัวชี้วัด เฉลี่ยคิดเป็นร้อยละ 55 และไม่สามารถดำเนินการสำเร็จตามค่าเป้าหมายที่กำหนด จำนวน 5 ตัวชี้วัด เฉลี่ยคิดเป็นร้อยละ 45 ซึ่งสามารถดำเนินงานได้บรรลุค่าเป้าหมายมากกว่ากึ่งหนึ่งของตัวชี้วัดทั้งหมด สะท้อนให้เห็นถึงความก้าวหน้าในการขับเคลื่อนภารกิจตามแผนปฏิบัติราชการ

2. ความก้าวหน้าในการดำเนินโครงการ

แผนปฏิบัติราชการ ดศ. ประจำปีงบประมาณ พ.ศ. 2569 (ฉบับปรับแผนฯ รอบ 6 เดือนหลัง) มีโครงการรวมทั้งสิ้น จำนวน 106 โครงการ ทั้งนี้ จากการวิเคราะห์ความก้าวหน้าในการดำเนินงานของโครงการทั้งหมด ณ สิ้นไตรมาส 4 (1 ตุลาคม 2568 – 30 กันยายน 2569) พบว่า มีโครงการที่มีความก้าวหน้าเป็นไปตามแผนการดำเนินงาน จำนวน 106 โครงการ และช้ากว่าแผนฯ จำนวน 13 โครงการ โดยมีรายละเอียด ดังนี้

2.1 ความก้าวหน้าในการดำเนินโครงการ จำแนกตามรายยุทธศาสตร์ ดังนี้

ที่	ยุทธศาสตร์	จำนวนโครงการ	ความก้าวหน้า (จำนวนโครงการ)			ความก้าวหน้า (ร้อยละ)		
			ตามแผน	เร็วกว่าแผน	ช้ากว่าแผน	แผน	ผล	เร็ว/(ช้า)
1	ยุทธศาสตร์ที่ 1	13	12	-	1	95.77	93.85	(1.92)
2	ยุทธศาสตร์ที่ 2	25	23	-	2	96.08	95.60	(0.48)
3	ยุทธศาสตร์ที่ 3	49	39	-	10	96.63	92.62	(3.98)
4	ยุทธศาสตร์ที่ 4	9	9	-	-	100.00	100.00	-

ที่	ยุทธศาสตร์	จำนวนโครงการ	ความก้าวหน้า (จำนวนโครงการ)			ความก้าวหน้า (ร้อยละ)		
			ตามแผน	เร็วกว่าแผน	ช้ากว่าแผน	แผน	ผล	เร็ว/(ช้า)
5	ยุทธศาสตร์ที่ 5	23	23	-	-	94.22	94.22	-
รวม		**119**	**106**	**-**	**13**	**96.54**	**95.26**	**(1.28)**

จากตารางข้างต้น พบว่า ความก้าวหน้าในการดำเนินงานของโครงการในยุทธศาสตร์ที่ 4 และ 5 มีความก้าวหน้าเป็นไปตามแผน ส่วนยุทธศาสตร์ที่ 1, 2 และ 3 มีความก้าวหน้าล่าช้ากว่าแผนฯ สรุปได้ว่าในภาพรวมผลการดำเนินงาน ของ ดศ. ณ สิ้นไตรมาส 4 (1 ตุลาคม 2568 – 30 กันยายน 2569) มีก้าวหน้าโดยเฉลี่ยคิดเป็นร้อยละ 95.26 ซึ่งช้ากว่าแผนร้อยละ 1.28

2.2 ความก้าวหน้าในการดำเนินโครงการ จำแนกตามรายหน่วยงาน ดังนี้

ที่	หน่วยงาน	จำนวนโครงการ	ความก้าวหน้า (จำนวนโครงการ)			ความก้าวหน้า (ร้อยละ)		
			ตามแผน	เร็วกว่าแผน	ช้ากว่าแผน	แผน	ผล	เร็ว/(ช้า)
1	สป.ดศ.	18	18	0	0	86.68	86.68	-
2	ปอท.	4	4	0	0	100.00	100.00	-
3	อต.	11	10	0	1	100.00	98.64	(1.36)
4	สสช.	34	25	0	9	97.06	92.29	(4.76)
5	สดช.	9	8	0	1	87.22	86.11	(1.11)
6	สพธอ.	9	9	0	0	100.00	100.00	-
7	สศด.	11	11	0	0	100.00	100.00	-
8	สขญ.	10	10	0	0	100.00	100.00	-
9	สคส.	9	9	0	0	100.00	100.00	-
10	NT	1	0	0	1	100.00	75.00	(25.00)
11	ปณท	3	2	0	1	72.33	65.67	(6.67)
รวม		**119**	**106**	**0**	**13**	**94.85**	**91.31**	**(3.54)**

จากตารางข้อมูลข้างต้น พบว่า หน่วยงานที่มีความก้าวหน้าเร็วและเป็นไปตามแผนงานตามที่กำหนดไว้ ได้แก่ สป.ดศ. ปอท. สพธอ. สศด. สขญ. และ สคส. ส่วนหน่วยงานที่มีความก้าวหน้าล่าช้ากว่าแผนฯ ได้แก่ อต. สสช. สดช. บมจ. โทรคมนาคมแห่งชาติ และ ปณท

โดยมีรายละเอียดแผนงาน/โครงการแบ่งตามประเด็นยุทธศาสตร์ ดังนี้

ยุทธศาสตร์ที่ 1 : ขับเคลื่อนเศรษฐกิจยุคใหม่ด้วยระบบนิเวศ โครงสร้างพื้นฐาน และนวัตกรรมดิจิทัล

เป้าประสงค์ 1 : มีระบบนิเวศ โครงสร้างพื้นฐาน และนวัตกรรมดิจิทัลที่มีมาตรฐานและความปลอดภัย ที่พร้อมเพื่อสนับสนุนการเพิ่มขีดความสามารถในการแข่งขันและการเพิ่มมูลค่าทางเศรษฐกิจ

ตัวชี้วัด	ค่าเป้าหมาย ปี 2569	ผลที่ได้	ผู้รับผิดชอบ ตัวชี้วัด	หมายเหตุ
1. ร้อยละของบริการภาครัฐที่ให้บริการในรูปแบบอิเล็กทรอนิกส์ (e-Service) มีการพิสูจน์และยืนยันตัวตน (Digital ID)	ร้อยละ 90.00	ร้อยละ 110.51	หน่วยงานขับเคลื่อน : **ทุกหน่วยงานในสังกัด ดศ.** หน่วยงานจัดเก็บข้อมูล : **สพธอ.** หน่วยงานประมวลตัวชี้วัด : **สพธอ.**	การให้บริการภาครัฐผ่านระบบอิเล็กทรอนิกส์ (Government e-Service) คือ การจัดการบริการภาครัฐผ่านช่องทางออนไลน์ เพื่อตอบสนองความต้องการและพฤติกรรมของประชาชนและภาคส่วนที่เกี่ยวข้องได้อย่างก้าวทันสถานการณ์
2. มูลค่าเพิ่มของอุตสาหกรรมดิจิทัลต่อ GDP	ร้อยละ 8.00	อยู่ระหว่างดำเนินการ คาดว่าจะได้ผลเดือน พ.ย.2569	หน่วยงานขับเคลื่อน : **ทุกหน่วยงานในสังกัด ดศ.** หน่วยงานจัดเก็บข้อมูล : **สดช.** หน่วยงานประมวลตัวชี้วัด : **สดช.**	อุตสาหกรรมดิจิทัล ประกอบด้วย 6 อุตสาหกรรม ได้แก่ 1. อุตสาหกรรมฮาร์ดแวร์ (Hardware) 2. อุตสาหกรรมซอฟต์แวร์ (Software) 3. อุตสาหกรรมอุปกรณ์อัจฉริยะ (Smart Devices) 4. อุตสาหกรรมดิจิทัลคอนเทนต์ (Digital Content) 5. อุตสาหกรรมบริการด้านดิจิทัล (Digital Services) 6 . อุตสาหกรรมโทรคมนาคม (Telecommunication)

<u>หมายเหตุ</u> :

(1) **<u>ตัวชี้วัด 1</u>**

วิธีการคำนวน

$$\text{ร้อยละของการให้บริการ} = \frac{\text{จำนวนบริการ e-Service ที่มีการพิสูจน์และยืนยันตัวตน (DiD)*}}{\text{1,626 บริการรัฐ}} \times 100$$

หมายเหตุ: จำนวน 1,626 บริการรัฐ นำมาจากจำนวนรายการ e-Service ของหน่วยงานรัฐที่ ก.พ.ร. กำหนดในปี 2567

(2) **<u>ตัวชี้วัด 2</u>**

วิธีการคำนวน

$$\text{มูลค่าเพิ่มของอุตสาหกรรมดิจิทัลต่อ GDP} = \frac{DVA_t}{GDP_t} \times 100$$

โดยที่ DVAt คือ มูลค่าเพิ่มของเศรษฐกิจดิจิทัลประจำปี (บาท) และ GDPt คือ ผลิตภัณฑ์มวลรวมในประเทศประจำปี (บาท)

มาตรการ/กลยุทธ์

1) ผลักดันการนำระบบ ThaID มาใช้ในการยืนยันตัวตน แทนการลงรายมือชื่อบนเอกสารกระดาษ เพื่อความมั่นคงปลอดภัยทางเทคโนโลยี และเพิ่มความน่าเชื่อถือของกระบวนการยืนยันตัวตน (ตัวชี้วัด 1)

2) ผลักดันให้ผู้ประกอบการใช้เทคโนโลยีและนวัตกรรมดิจิทัล (AI, IoT, ระบบอัตโนมัติ, หุ่นยนต์อิเล็กทรอนิกส์อัจฉริยะ และการวิเคราะห์ข้อมูลขนาดใหญ่ (Big Data)) รวมถึงการศึกษา พัฒนาแนวทางในการเพิ่มศักยภาพและความสามารถในการแข่งขันของอุตสาหกรรมและบริการดิจิทัล (ตัวชี้วัด 2)

3) ประสานความร่วมมือกับท้องถิ่น/พื้นที่ในการพัฒนาเมืองอัจฉริยะ (Smart City) และยกระดับการใช้ดิจิทัลของเมือง (ตัวชี้วัด 2)

4) ประสานความร่วมมือกับผู้ใช้งาน เพื่อส่งเสริมให้เกิดผู้ประกอบการด้านดิจิทัลรายใหม่ (Digital Startup) ที่ตอบโจทย์ในเชิงธุรกิจได้อย่างแท้จริง (ตัวชี้วัด 2)

5) จัดให้มีบริการด้านโครงข่ายโทรคมนาคมและสนับสนุนการบริหารจัดการระบบโลจิสติกส์ที่มีคุณภาพครอบคลุมทั่วประเทศ และเชื่อมต่อไปยังต่างประเทศ รวมถึงส่งเสริมให้ท้องถิ่นได้ใช้ประโยชน์จากโครงสร้างพื้นฐานอย่างคุ้มค่า (ตัวชี้วัด 2)

6) พัฒนานโยบาย แผน กรอบแนวทาง ความร่วมมือทั้งในประเทศ และระหว่างประเทศ เพื่อยกระดับขีดความสามารถด้านดิจิทัลของประเทศไทยในทุกมิติ (ตัวชี้วัด 2)

7) ส่งเสริมให้มีการจัดเก็บข้อมูล วิเคราะห์ข้อมูลขนาดใหญ่ พัฒนาฐานข้อมูลและเผยแพร่ข้อมูลให้ประชาชนทราบ รวมถึงส่งเสริมการใช้ประโยชน์จากข้อมูลขนาดใหญ่ (Big Data Analytic) เพื่อการบริหารจัดการของภาครัฐและเอกชน (ตัวชี้วัด 2)

มีแผนงาน/โครงการภายใต้ยุทธศาสตร์ที่ 1 จำนวน 13 โครงการ ซึ่งมีความก้าวหน้าของการดำเนินงาน ดังนี้

ที่	แผนงาน/โครงการ	ความก้าวหน้า ปี 2569 (ร้อยละ)	
		แผน	ผล
สำนักงานปลัดกระทรวงดิจิทัลเพื่อเศรษฐกิจและสังคม (สป.ดศ.)			
1	โครงการศูนย์บริการข้อมูลภาครัฐเพื่อประชาชน (Government Contact Center: GCC 1111)	100	100
สำนักงานคณะกรรมการดิจิทัลเพื่อเศรษฐกิจและสังคมแห่งชาติ (สดช.)			
2	โครงการพัฒนาประสิทธิภาพการวัดมูลค่าเศรษฐกิจดิจิทัล (Digital Contribution to GDP) กิจกรรมพัฒนาประสิทธิภาพการวัดมูลค่าเศรษฐกิจดิจิทัล (Digital Contribution to GDP) ประจำปี พ.ศ. 2569	80	80
3	โครงการ Thailand Digital Outlook กิจกรรมจัดทำ Thailand Digital Outlook ประจำปี พ.ศ. 2569	80	80
4	โครงการสร้างรากฐานเพื่อความพร้อมด้านดิจิทัล กิจกรรม ยกระดับสมรรถนะบุคคลากรเพื่อส่งเสริมระบบนิเวศเศรษฐกิจอวกาศยุคใหม่ของประเทศ	85	85
สำนักงานพัฒนาธุรกรรมทางอิเล็กทรอนิกส์ (สพธอ.)			
5	โครงการส่งเสริมและกำกับดูแล Digital ID (โครงการสำคัญปี 69)	100	100

ที่	แผนงาน/โครงการ	ความก้าวหน้าปี 2569 (ร้อยละ)	
		แผน	ผล
สำนักงานส่งเสริมเศรษฐกิจดิจิทัล (สศด.)			
6	โครงการส่งเสริมมาตรฐานและบัญชีดิจิทัลเพื่อคนไทยไม่โดนหลอก	100	100
7	โครงการส่งเสริมอุตสาหกรรมเกมซอฟเพาว์เวอร์ไทยเพื่อเศรษฐกิจไทย (OFOS)	100	100
8	โครงการส่งเสริมการประยุกต์ใช้เทคโนโลยี AI เพื่อพัฒนาเศรษฐกิจและสังคมไทย	100	100
9	โครงการยกระดับเมืองน่าอยู่เมืองทันสมัยเพื่อคนไทยเท่าเทียมและเท่าทัน (Smart District Championship)	100	100
10	โครงการสตาร์ทอัพคนละครึ่งและเว็บ 3.0 เพื่ออนาคตไทย	100	100
สถาบันข้อมูลขนาดใหญ่ (องค์การมหาชน) (สขญ.)			
11	โครงการพัฒนาอุตสาหกรรมและประสานเครือข่ายด้านข้อมูลขนาดใหญ่	100	100
12	โครงการพัฒนาเศรษฐกิจและสังคมที่ขับเคลื่อนด้วยข้อมูล	100	100
	บริษัท โทรคมนาคมแห่งชาติ จำกัด มหาชน (NT)		
13	โครงการบำรุงรักษาระบบวิทยุติดต่อเรือเดินทะเล	100	75
รวมทั้งสิ้น		**95.77**	**93.85**

หมายเหตุ:

โครงการเพื่อขับเคลื่อนการบรรลุยุทธศาสตร์ชาติประจำปีงบประมาณ พ. ศ. 2569 ตาม มติ ค.ร.ม. เมื่อวันที่ 18 มีนาคม 2568 (โครงการสำคัญปี 69)

รายละเอียดแผนงาน/โครงการ ดังนี้

1. โครงการศูนย์บริการข้อมูลภาครัฐเพื่อประชาชน (Government Contact Center : GCC 1111)

ชื่อหน่วยงานรับผิดชอบ

สำนักงานปลัดกระทรวงดิจิทัลเพื่อเศรษฐกิจและสังคม (สป.ดศ.)

วัตถุประสงค์

1) เพื่อให้ประชาชนสามารถเข้าถึงข้อมูลข่าวสารและบริการภาครัฐ รวมถึงแจ้งเรื่องร้องเรียนต่าง ๆ ได้อย่างมีคุณภาพ สะดวก รวดเร็ว หลากหลายช่องทาง และให้บริการทุกวันตลอด 24 ชั่วโมง โดยไม่มีค่าใช้จ่าย

2) เพื่ออำนวยความสะดวกและลดค่าใช้จ่ายของประชาชนในการเดินทางมาติดต่อสอบถามข้อมูลกับส่วนราชการโดยตรง

3) เพื่อตอบสนองนโยบาย Digital Government ของรัฐบาล

4) เพื่อลดค่าใช้จ่ายด้านการลงทุนที่ซ้ำซ้อนของภาครัฐ

ตัวชี้วัด/ค่าเป้าหมาย

ตัวชี้วัด	ค่าเป้าหมาย ปี พ.ศ. 2569
1. ค่าเฉลี่ยในการรอสาย Avg. Accept Time	ไม่เกิน 30 วินาที
2. อัตราร้อยละการให้บริการสำเร็จ %Accepted Call	ไม่น้อยกว่า ร้อยละ 80
3. ระดับความพึงพอใจของประชาชนที่ใช้บริการ	คะแนนเฉลี่ยไม่น้อยกว่า 4.0 (ระดับ 1-5 คะแนน)

แผนระยะเวลาดำเนินงานทั้งโครงการ

ระยะเวลาดำเนินงาน 365 วัน เริ่มวันที่ 1 ตุลาคม 2568 สิ้นสุดวันที่ 30 กันยายน 2569

แผนระยะเวลาดำเนินงานแต่ละกิจกรรม

กิจกรรม	ช่วงระยะเวลาดำเนินการ (ระบุวัน/เดือน/ปี)
กิจกรรมที่ 1 ด้านรูปแบบการให้บริการ	1 ตุลาคม 2568 – 30 กันยายน 2569
กิจกรรมที่ 2 ด้านข้อมูลสำหรับการให้บริการ	1 ตุลาคม 2568 – 30 กันยายน 2569
กิจกรรมที่ 3 ด้านบุคลากร	1 ตุลาคม 2568 – 30 กันยายน 2569
กิจกรรมที่ 4 ด้านการให้บริการศูนย์บริการข้อมูลภาครัฐเพื่อประชาชน GCC 1111 อัจฉริยะ	1 ตุลาคม 2568 – 30 กันยายน 2569
กิจกรรมที่ 5 ด้านการเพิ่มประสิทธิภาพในการทำงานร่วมกันระหว่างหน่วยงานภาครัฐ และศูนย์บริการข้อมูลภาครัฐเพื่อประชาชน (GCC 1111)	1 ตุลาคม 2568 – 30 กันยายน 2569
กิจกรรมที่ 6 ด้านการพัฒนารูปแบบ คุณภาพและมาตรฐานการให้บริการ	1 ตุลาคม 2568 – 30 กันยายน 2569
กิจกรรมที่ 7 ด้านการประชาสัมพันธ์	1 ตุลาคม 2568 – 30 กันยายน 2569

โครงการใช้งบประมาณ

1) โครงการใช้งบประมาณ พ.ศ. 2569 ได้รับจัดสรรงบประมาณ จำนวน 88,280,000 บาท

2) งบประมาณตามสัญญาจ้าง รวมทั้งสิ้น จำนวน 88,280,000 บาท

3) เบิกจ่ายแล้ว จำนวน 83,866,000 บาท

สรุปผลการดำเนินงาน

ผลลัพธ์ที่ได้ เปรียบเทียบกับตัวชี้วัด / ค่าเป้าหมาย (เชิงปริมาณ)

ตัวชี้วัด	ปี พ.ศ. 2569	
	เป้าหมาย	ผลที่ได้
1. ค่าเฉลี่ยในการรอสาย Avg. Accept Time	ไม่เกิน 30 วินาที	9 วินาที
2. อัตราร้อยละการให้บริการสำเร็จ % Accepted Call	ไม่น้อยกว่า ร้อยละ 80	ร้อยละ 90.68
3. ระดับความพึงพอใจของประชาชนที่ใช้บริการ	คะแนนเฉลี่ยไม่น้อยกว่า 4.0 (ระดับ 1-5 คะแนน)	ร้อยละ 4.93

รายละเอียดผลการดำเนินงาน

มีกิจกรรมทั้งหมด จำนวน 7 กิจกรรม ดังนี้

กิจกรรมที่ 1 ด้านรูปแบบการให้บริการ

มีผลการดำเนินการ คือ GCC 1111 ดำเนินการให้บริการข้อมูลข่าวสารภาครัฐและรับเรื่องร้องเรียนแก่ประชาชนตลอด 7 วัน 24 ชั่วโมง ผ่านรูปแบบการให้บริการที่หลากหลายและครอบคลุมทุกช่องทางการติดต่อ (Omni Channel Contact Center) ได้แก่ โทรศัพท์สายด่วน 1111 ที่รองรับการสื่อสารแบบสองทาง ทั้งรับสายเข้า และโทรออก ระบบตอบรับอัตโนมัติ (IVR) ที่มีผัง และขั้นตอนการให้บริการ (Menu Structure & Call flow) การบันทึกเสียง (Audio Text) และจัดให้มีเสียงเพลงรอสายเพื่อเป็นการผ่อนคลายระหว่างรอรับบริการ รวมถึงการให้บริการผ่านช่องทางดิจิทัลต่าง ๆ ได้แก่ สื่อสังคมออนไลน์ เว็บไซต์ www.gcc.go.th, E-mail, LINE, Facebook, X, Instagram, TikTok และแพลตฟอร์มภายนอกอย่าง www.pantip.com เพื่อให้ประชาชนสามารถเข้าถึงข้อมูลที่ถูกต้อง ครบถ้วน ทันสมัย สะดวก รวดเร็ว และสร้างความเชื่อมั่นต่อการให้บริการภาครัฐ พร้อมทั้งรองรับภารกิจอื่น ๆ ตามที่ผู้ว่าจ้างมอบหมายอย่างมีประสิทธิภาพและเป็นระบบ

กิจกรรมที่ 2 ด้านข้อมูลสำหรับการให้บริการ

มีผลการดำเนินการ คือ GCC 1111 ดำเนินการบริหารจัดการข้อมูลสำหรับการให้บริการประชาชนอย่างเป็นระบบและต่อเนื่อง ตั้งแต่การรวบรวม จัดเก็บ ปรับปรุง และจัดทำชุดข้อมูลในระบบฐานข้อมูลกลาง (CMS) ครอบคลุมคำถาม – คำตอบ โครงการสำคัญของภาครัฐ และข้อมูลที่จำเป็นต่อสถานการณ์ปัจจุบัน ควบคู่กับการจัดเก็บ และวิเคราะห์ข้อมูลการใช้บริการของประชาชน เพื่อนำไปใช้ประเมินแนวโน้ม ความต้องการ และประสิทธิภาพการใช้ทรัพยากร ทั้งด้านบุคลากร เทคโนโลยี และสื่อดิจิทัล โดยให้ความสำคัญอย่างยิ่งต่อความถูกต้อง ความเหมาะสม และความปลอดภัยของข้อมูล มีการควบคุมการบรรจุข้อมูลไม่ให้ขัดต่อกฎหมาย ศีลธรรม หรือความมั่นคงของประเทศ ซึ่งจะต้องปฏิบัติตามพระราชบัญญัติคุ้มครองข้อมูลส่วนบุคคล พ.ศ. 2562 อย่างเคร่งครัด จำกัดการใช้ข้อมูลเฉพาะตามวัตถุประสงค์ในสัญญา และรักษาความลับของข้อมูลส่วนบุคคล เพื่อสร้างความเชื่อมั่น และยกระดับคุณภาพการให้บริการประชาชนอย่างยั่งยืน

กิจกรรมที่ 3 ด้านบุคลากร

มีผลการดำเนินการ คือ GCC 1111 ดำเนินการบริหารจัดการด้านบุคลากรอย่างเป็นระบบ และมีมาตรฐาน โดยจัดให้มีพนักงานรับสายอย่างน้อย 95 จุดบริการ เพื่อให้บริการข้อมูลข่าวสารภาครัฐแก่ประชาชนตลอด 24 ชั่วโมง ทุกวันไม่เว้นวันหยุด พร้อมทั้งมีการรายงานผลการปฏิบัติงานเป็นประจำ ควบคู่กับการพัฒนาศักยภาพบุคลากรผ่านการฝึกอบรมก่อนเริ่มงาน และการอบรมเพื่อยกระดับคุณภาพการให้บริการอย่างต่อเนื่อง มีการควบคุม และติดตามคุณภาพ การให้บริการตามมาตรฐานสากลผ่านการทบทวนการทำงานและการประชุมก่อนปฏิบัติงาน เพื่อให้การให้บริการเป็นไปในทิศทางเดียวกัน ถูกต้อง และมีประสิทธิภาพ อีก

ทั้งให้ความสำคัญกับการคุ้มครองข้อมูล โดยกำหนดให้เจ้าหน้าที่ลงนามในข้อตกลงการไม่เปิดเผยข้อมูล (NDA) และปฏิบัติตามนโยบายด้านความมั่นคงปลอดภัยทางเทคโนโลยีสารสนเทศอย่างเคร่งครัด เพื่อสร้างความเชื่อมั่นแก่ประชาชนและหน่วยงานภาครัฐ

กิจกรรมที่ 4 ด้านการให้บริการศูนย์บริการข้อมูลภาครัฐเพื่อประชาชน GCC 1111 อัจฉริยะ

มีผลการดำเนินการ คือ GCC 1111 ดำเนินการยกระดับการให้บริการสู่การเป็นศูนย์บริการข้อมูลภาครัฐเพื่อประชาชน โดยการนำเทคโนโลยีปัญญาประดิษฐ์ (AI) มาใช้ในการให้บริการข้อมูลและตอบคำถามประชาชนผ่านระบบ Chatbot ตลอด 24 ชั่วโมง ผ่านแพลตฟอร์ม LINE : @GCC1111 นอกจากนี้ ยังได้ติดตั้ง LINE Widget บนเว็บไซต์ www.gcc.go.th เพื่อขยายช่องทางการเข้าถึงบริการและเพิ่มความสะดวกให้ประชาชนในการเข้าถึงข้อมูลภาครัฐอย่างครบวงจร สามารถตอบสนองประเด็นที่ประชาชนให้ความสนใจ ช่วยเพิ่มความสะดวก รวดเร็ว ลดภาระพนักงานรับสายและขยายการเข้าถึงบริการภาครัฐอย่างทั่วถึง พร้อมทั้งมีการพัฒนา ปรับปรุงและเพิ่มองค์ความรู้ของระบบ Chatbot อย่างต่อเนื่องจากการวิเคราะห์คำถามที่ไม่สามารถตอบได้ เพื่อเพิ่มความแม่นยำและประสิทธิภาพการให้บริการ ควบคู่กับการดำเนินงานตามแผนพัฒนาระบบบริการ GCC 1111 แบบปัญญาประดิษฐ์ (Artificial Intelligence หรือ AI) ซึ่งมีกำหนดกรอบเวลาของแผนเป็นระยะ 3 ปี (พ.ศ. 2567 – 2570) ซึ่งครอบคลุมการพัฒนา Chatbot แบบ Generative AI ระบบ Big Data เพื่อจัดเก็บและวิเคราะห์ข้อมูลการใช้บริการและระบบข้อมูลเปิดภาครัฐ (Open Data) รวมถึงการขยายขีดความสามารถในการรวบรวมข้อมูลจากหน่วยงานภาครัฐจำนวนมากและการนำ AI Automation มาใช้บริหารจัดการกระบวนการข้อมูลและแดชบอร์ดอย่างครบวงจร เพื่อสนับสนุนการวิเคราะห์การตัดสินใจและการให้บริการประชาชนอย่างมีประสิทธิภาพ ถูกต้อง ทันสมัย และยั่งยืน

เพื่อเพิ่มประสิทธิภาพการให้บริการ GCC 1111 ได้กำหนดขั้นตอนการดำเนินงานสำหรับการทดสอบประสิทธิภาพการใช้งานจริงของระบบ Generative AI GCC 1111 Chat Bot เพื่อประเมินประสิทธิภาพการทำงานของระบบภายใต้สภาพการใช้งานจริง โดยใช้ข้อมูลจากสถานการณ์ที่ใกล้เคียงกับการให้บริการประชาชนจริง ผ่านการมีส่วนร่วมของพนักงานรับสายศูนย์บริการข้อมูลภาครัฐเพื่อประชาชน (GCC 1111) ทั้งนี้ ขอบเขตการทดสอบในระยะเริ่มต้น Phase 1 มุ่งเน้นการตอบคำถามด้านภาษีของกรมสรรพากร โดยนำชุดคำถามที่ประชาชนสอบถามบ่อยและกรณีใช้งานจริงมาประกอบการประเมินเพื่อให้ระบบสามารถตอบคำถามได้อย่างถูกต้อง ครอบคลุม และสอดคล้องกับบริบทการให้บริการจริงมากยิ่งขึ้น โดยกำหนดการทดสอบอย่างต่อเนื่อง โดยมีขั้นตอนการดำเนินงานในไตรมาส 4 ในเดือนกรกฎาคม - กันยายน 2569 จะเป็นการทดสอบความถูกต้อง และปรับปรุงฐานความรู้ของ Chatbot หลังการทดสอบ GCC 1111 ได้ทำการทดสอบทั้งหมด 8 ครั้ง ด้วยชุดคำถามที่แตกต่างกันทั้งหมด 698 คำถาม ปัจจุบันระบบสามารถทำงานได้ที่ระดับความถูกต้องที่ 86.55% รายละเอียดการทดสอบแสดงดังตาราง

ผลการทดสอบ

ครั้งที่	จำนวนคำถามทั้งหมด	คำตอบถูกต้อง/ครบถ้วน/สอดคล้อง	คำตอบยังไม่สมบูรณ์	ร้อยละความถูกต้อง
1	60 ข้อ	41 ข้อ	19 ข้อ	68.33%
2	100 ข้อ	77 ข้อ	23 ข้อ	77.00%
3	63 ข้อ	51 ข้อ	12 ข้อ	80.95%
4	98 ข้อ	80 ข้อ	18 ข้อ	81.63%
5	110 ข้อ	92 ข้อ	18 ข้อ	83.64%
6	84 ข้อ	72 ข้อ	12 ข้อ	85.71%
7	64 ข้อ	55 ข้อ	9 ข้อ	85.94%

ครั้งที่	จำนวนคำถาม ทั้งหมด	คำตอบถูกต้อง/ ครบถ้วน/สอดคล้อง	คำตอบ ยังไม่สมบูรณ์	ร้อยละ ความถูกต้อง
8	119 ข้อ	103 ข้อ	16 ข้อ	86.55%

ตั้งแต่เดือนกุมภาพันธ์ 2569 เป็นต้นมา GCC 1111 ได้เปิดใช้งานระบบจริง โดยประชาชนสามารถสอบถามข้อมูลภาครัฐผ่านแพลตฟอร์ม LINE ได้โดยตรง ซึ่งระบบสามารถให้บริการตอบคำถามตามชุดข้อมูลที่กำหนดไว้ภายใต้แผนการพัฒนาระบบบริการ GCC 1111 แบบปัญญาประดิษฐ์ (Artificial Intelligence: AI) ในระยะเริ่มต้น Phase 1 ที่มุ่งเน้นชุดข้อมูลด้านภาษีของกรมสรรพากร เพื่อให้ประชาชนเข้าถึงข้อมูลด้านภาษีได้อย่างสะดวก ถูกต้อง และรวดเร็ว

ผลการประเมินความแม่นยำในการตอบคาถาม พบว่าเดือนกุมภาพันธ์ มีนาคม 2569 มีระดับความแม่นยาเฉลี่ยอยู่ที่ร้อยละ 83.78 สะท้อนถึงประสิทธิภาพของระบบที่สามารถตอบสนองต่อความต้องการของประชาชนได้อย่างมีประสิทธิผล ทั้งในด้านฐานความรู้การจัดเตรียมข้อมูลคำถาม – คำตอบ และการปรับแต่งโมเดลให้สอดคล้องกับพฤติกรรมการใช้งานจริงของประชาชน

นอกจากนี้ ในกรณีที่ระบบ Chatbot ไม่สามารถตอบคำถามได้ทันที หรือคำถามมีความซับซ้อนเกินขอบเขตของชุดข้อมูลที่กำหนดไว้ ระบบจะดำเนินการส่งต่อการสนทนาไปยังพนักงานรับสายเพื่อให้ข้อมูลเพิ่มเติมและคำแนะนำที่เหมาะสม ช่วยให้ประชาชนได้รับข้อมูลที่ถูกต้อง ครบถ้วน และต่อเนื่องโดยไม่ต้องเริ่มต้นการสนทนาใหม่

ในส่วนของการพัฒนาคุณภาพบริการ GCC 1111 ได้ดำเนินการประเมินผลผ่านระบบตรวจสอบประสิทธิภาพ เพื่อนำผลที่ได้ไปใช้ในการปรับปรุงและแก้ไขปัญหาการให้บริการบนระบบ Chatbot ให้มีประสิทธิภาพมากยิ่งขึ้น พร้อมทั้งมีการวิเคราะห์ข้อมูลการใช้งานของประชาชนจาก Google Analytics และ Genesys Interaction อย่างต่อเนื่อง เพื่อรองรับการให้บริการประชาชนในการติดต่อสอบถามข้อมูลผ่านระบบ Chatbot ให้สามารถตอบคาถามได้อย่างแม่นยา ถูกต้อง และเข้าถึงข้อมูลที่ตรงประเด็นได้มากยิ่งขึ้น

GCC 1111 ได้ทำการพัฒนาฐานข้อมูลขนาดใหญ่ (Big Data) โดยดำเนินการนำเข้าข้อมูลสถิติ การสอบถามข้อมูลภาครัฐ และการให้บริการจาก 32 หน่วยงานภาครัฐ ซึ่งเป็นข้อมูลที่ได้รับการปรับปรุงให้เป็นปัจจุบัน จัดเก็บลงในฐานข้อมูลเพื่อพัฒนาเป็นฐานข้อมูลขนาดใหญ่ (Big Data) พร้อมตรวจสอบความถูกต้องของข้อมูลและการแสดงผลบนระบบ Dashboard รวมถึงพัฒนาระบบข้อมูลให้อยู่ในรูปแบบดิจิทัล (Digitalize Data) เพื่อเพิ่มประสิทธิภาพในการบริหารจัดการและการวิเคราะห์ข้อมูล ซึ่งการดำเนินการในไตรมาส 4 (1 กรกฎาคม 2569 – 30 กันยายน 2569) ได้ดำเนินการนำข้อมูลขึ้นระบบเรียบร้อยแล้ว

GCC 1111 ได้มีการเปิดเผยข้อมูลภาครัฐ (Open Data) โดยได้ดำเนินการเผยแพร่ข้อมูลที่สามารถเปิดเผยได้สู่สาธารณะผ่านศูนย์กลางข้อมูลเปิดภาครัฐ (Open Government Data) ทั้งนี้ ข้อมูลที่เผยแพร่อยู่ในรูปแบบที่สามารถแสดงตัวอย่างข้อมูล การนำเสนอข้อมูลเชิงภาพพร้อมการจัดทำเมทาดา โดยเน้นการเชื่อมโยงข้อมูลข้ามชุดข้อมูล (Linked Data) สนับสนุนความโปร่งใส สะดวก รวดเร็วและสนับสนุนการใช้ข้อมูลร่วมกันระหว่างหน่วยงานได้อย่างมีประสิทธิภาพ ซึ่งการดำเนินการในไตรมาส 4 (1 กรกฎาคม 2569 – 30 กันยายน 2569) ได้ดำเนินการนำข้อมูลขึ้นระบบเรียบร้อยแล้ว

กิจกรรมที่ 5 ด้านการเพิ่มประสิทธิภาพในการทางานร่วมกันระหว่างหน่วยงานภาครัฐ และศูนย์บริการข้อมูลภาครัฐเพื่อประชาชน (GCC 1111)

มีผลการดำเนินการ คือ GCC 1111 ได้ดำเนินการจัดกิจกรรมสัมมนาเชิงปฏิบัติการ “สานสัมพันธ์เครือข่ายภาครัฐ GCC 111 ประจำปี 2569” เพื่อเพิ่มประสิทธิภาพในการทำงานร่วมกันระหว่างหน่วยงานภาครัฐและ GCC 1111 เมื่อวันที่ 23 - 24 กรกฎาคม 2569 ณ โรงแรมเซ็นทารา ไลฟ์ ชะอำ บีช รีสอร์ท หัวหิน อ.ชะอำ จ.เพชรบุรี โดยมีผู้เข้าร่วมสัมมนาจากหน่วยงานภาครัฐ รวมทั้งผู้บริหารโครงการ และทีมงานของ

GCC 1111 จำนวน 117 คน และผ่านช่องทางออนไลน์ Facebook Live ของศูนย์บริการข้อมูลภาครัฐเพื่อประชาชน หลังจบการบรรยาย ได้จัดทำแบบประเมิน/แบบสอบถาม เพื่อประเมินผลความพึงพอใจ และสอบถามความคิดเห็นของผู้เข้าร่วมสัมมนา ซึ่งผลการประเมินผู้เข้าร่วมสัมมนามีความพึงพอใจต่อการจัดสัมมนาฯ โดยรวมคะแนนเฉลี่ยอยู่ที่ 4.57 จากคะแนนเต็ม 5

กิจกรรมที่ 6 ด้านการพัฒนารูปแบบ คุณภาพและมาตรฐานการให้บริการ

มีผลการดำเนินการ คือ GCC 1111 ดำเนินการพัฒนารูปแบบ คุณภาพ และมาตรฐานการให้บริการอย่างรอบด้าน และต่อเนื่อง โดยยึดประชาชนเป็นศูนย์กลาง ตั้งแต่การสำรวจ และประเมินความพึงพอใจของผู้ใช้บริการด้วยระบบอัตโนมัติ เพื่อนำผลไปปรับปรุงคุณภาพการทำงานของพนักงานรับสาย โดยให้มีการรักษามาตรฐานการให้บริการที่รวดเร็ว และมีประสิทธิภาพตามเกณฑ์สากล การพัฒนาบริการเชิงรุกใหม่ที่ตอบโจทย์ความต้องการของประชาชนในมิติต่าง ๆ ทั้งด้านเศรษฐกิจ สังคม กฎหมาย คุณภาพชีวิต และความปลอดภัย ควบคู่กับการพัฒนาข้อมูลดิจิทัลและข้อมูลเปิดภาครัฐ (Open Data) เพื่อเพิ่มความโปร่งใส และการใช้ประโยชน์ข้อมูลในวงกว้าง ซึ่งการนำเทคโนโลยีปัญญาประดิษฐ์ (AI) และ Big Data มายกระดับการสนับสนุนการทำงานของพนักงานรับสาย รวมถึงการดูแลความมั่นคงปลอดภัยของระบบ โดยการบำรุงรักษาโครงสร้างพื้นฐานให้พร้อมใช้งานอย่างต่อเนื่อง ทั้งหมดนี้มุ่งเสริมสร้างประสิทธิภาพ ความเชื่อมั่น และความยั่งยืนของการให้บริการศูนย์บริการข้อมูลภาครัฐเพื่อประชาชน GCC 1111 ในภาพรวมให้มีประสิทธิภาพมากยิ่งขึ้น

โดยในไตรมาส 4 (1 กรกฎาคม 2569 – 30 กันยายน 2569) ปีงบประมาณ พ.ศ. 2569 GCC 1111 ได้ดำเนินการบริการใหม่เชิงรุก (New proactive services) รวมทั้งหมด 16 บริการ ได้แก่

1. การให้บริการ “ยื่นภาษีเป็นเรื่องง่าย” ให้บริการคำปรึกษาด้านภาษี ช่วยแนะนำการกรอกแบบยื่นภาษี และให้คำปรึกษาด้านภาษีเงินได้ทั้งบุคคลธรรมดา และนิติบุคคล

2. การให้บริการ “เกษียณสุข (Happy Retirement)” ให้ข้อมูลเกี่ยวกับสิทธิประโยชน์ของข้าราชการที่กำลังจะเกษียณ

3. การให้บริการ “กฎหมายเยาวชนและครอบครัว” ให้บริการคำปรึกษาด้านกฎหมายเยาวชนและครอบครัว

4. การให้บริการ “ไทยมีงานทำ” ให้บริการจัดหางานและคำแนะนำการสมัครงาน ข้อมูลเกี่ยวกับตำแหน่งงาน และแนะนำการสมัครงานผ่านแพลตฟอร์ม “ไทยมีงานทำ”

5. การให้บริการ “ออมกับ กอช.” ให้บริการแนะนำการออม ให้ข้อมูลเกี่ยวกับกองทุนการออมแห่งชาติและขั้นตอนการสมัครสมาชิก

6. การให้บริการ “รู้เท่าทัน ภัยออนไลน์” ให้บริการให้คำปรึกษาภัยออนไลน์ ให้ข้อมูลและคำแนะนำ เกี่ยวกับการให้ข้อมูลและคำแนะนำเกี่ยวกับภัยคุกคามทางออนไลน์ การแจ้งความกับสถานีตำรวจและคดีข่มขู่ทางโทรศัพท์ให้เกิดความกลัวแล้วหลอกให้โอนเงิน (Call Center)

7. การให้บริการ “ภัยพิบัติป้องกันได้” ให้บริการที่มุ่งเน้นการเตรียมตัว และลดความเสียหายจากภัยพิบัติ โดยให้ข้อมูลและคำแนะนำในการรับมือกับภัยพิบัติ รวมถึงการแจ้งเตือน และให้ความช่วยเหลือในกรณีฉุกเฉิน GCC 1111 ได้ประสานกับกระทรวงมหาดไทย และกรมอุตุนิยมวิทยาเพื่ออัพเดตข้อมูล และการแจ้งเตือนภัย ซึ่งช่วยให้ประชาชนได้รับข้อมูลที่เพียงพอในการเตรียมพร้อมรับมือกับเหตุการณ์ต่าง ๆ เช่น น้ำท่วม ดินถล่ม และภัยแล้ง

8. การให้บริการ “เส้นทางโดยสารสาธารณะ” ให้บริการที่มุ่งให้ข้อมูลเกี่ยวกับการเดินทางที่สะดวก รวดเร็ว ปลอดภัย และทั่วถึง นับว่ามีความสำคัญต่อการพัฒนาคุณภาพชีวิต กับคนทุกกลุ่ม ในทุก ๆ วัน GCC 1111 ได้ประสานกับกระทรวงคมนาคมในการให้ข้อมูลเส้นทางการเดินรถสาธารณะและตารางการเดินรถ เพื่ออำนวยความสะดวกให้กับผู้ใช้บริการโดยสารสาธารณะ เช่น Gen B, Gen Z, Gen X, Gen Y และ

กลุ่มที่มีรายได้น้อย ซึ่งช่วยให้ประชาชนวางแผนการเดินทางได้สะดวกยิ่งขึ้น และสามารถเข้าถึงข้อมูลได้ตลอดเวลาโดยไม่เสียค่าใช้จ่าย

9. การให้บริการ “เสพติดบำบัดดีไหม” ให้บริการที่มุ่งให้ความรู้เกี่ยวกับการบำบัดยาเสพติด และการประสานงานเพื่อช่วยเหลือผู้ติดยาเสพติด GCC 1111 ได้ประสานกับกระทรวงยุติธรรม หรือกระทรวงสาธารณสุขในการให้ข้อมูลสถานบำบัดทั้งของรัฐ และเอกชน และการประสานงานเพื่อนำผู้ติดยาเสพติดเข้ารับการบำบัด ซึ่งเน้นให้ความช่วยเหลือแก่เยาวชน และผู้ปกครอง เพื่อส่งเสริมการบำบัดและฟื้นฟู

10. การให้บริการ “สมรสเท่าเทียม” ให้บริการที่มุ่งให้ความรู้เกี่ยวกับสิทธิความคุ้มครองทางกฎหมายที่จะเกิดขึ้น GCC 1111 ได้ประสานกับกระทรวงมหาดไทย หรือกระทรวงยุติธรรมเพื่อให้ข้อมูลเกี่ยวกับสิทธิ และความคุ้มครองทางกฎหมายแก่กลุ่ม LGBTQ+ รวมถึงการให้คำปรึกษา

ด้านกฎหมายเกี่ยวกับการหมั้น การจดทะเบียนสมรส และสิทธิประโยชน์จากรัฐ ซึ่งช่วยสร้างความเท่าเทียมในการเข้าถึงบริการภาครัฐสำหรับทุกเพศสภาพ

11. การให้บริการ “ภาษีที่ดินไม่น่ากลัวอย่างที่คิด” ให้บริการที่มุ่งเน้นการให้คำปรึกษาเกี่ยวกับการเสียภาษีที่ดินและสิ่งปลูกสร้าง เพื่อให้ประชาชนเข้าใจการจัดเก็บภาษี และลดความกังวลเกี่ยวกับภาระภาษี GCC 1111 ได้ประสานกับกระทรวงการคลังหรือองค์กรปกครองส่วนท้องถิ่นในการให้ข้อมูล และคำแนะนำด้านกฎหมาย

12. บริการ “ครบ 60 ปี..อย่าลืมสิทธิ์ที่พึงได้" ให้บริการที่มุ่งให้ข้อมูลการขึ้นทะเบียนรับเบี้ยยังชีพผู้สูงอายุ และให้คำปรึกษาเกี่ยวกับการขึ้นทะเบียนรับเบี้ยยังชีพผู้สูงอายุสำหรับประชาชนอายุ 60 ปีขึ้นไป ผู้ที่ใกล้เข้าสู่วัยสูงอายุรวมถึงญาติหรือผู้ดูแล

13. การให้บริการ “ทะเบียนเกษตร พิเศษอย่างไร” ให้บริการที่มุ่งให้ข้อมูลเกี่ยวกับการขึ้นทะเบียนเกษตรกรสำหรับเกษตรกรรายใหม่และรายเดิมที่ยังไม่ได้อัปเดตข้อมูล ผู้ประกอบอาชีพการเกษตรที่ยังไม่จดทะเบียนอย่างเป็นทางการ รวมถึงเยาวชนหรือคนรุ่นใหม่ที่สนใจเข้าสู่ภาคการเกษตร

14. การให้บริการ “ไปให้สุด หยุดที่ใบแดง (หรือดำ)” ให้บริการที่มุ่งให้ข้อมูลและให้คาปรึกษาเกี่ยวกับการเกณฑ์ทหารสำหรับเยาวชนชายไทยอายุ 17 – 21 ปี รวมถึงผู้ปกครองที่ต้องการวางแผนให้บุตรหลาน พร้อมให้คำแนะนำเรื่องการขอผ่อนผันหรือยื่นเอกสารขอยกเว้นการเข้ารับราชการทหาร

15. การให้บริการ “กยศ. เติมฝันปั้นอนาคต” ให้บริการข้อมูล และให้คำปรึกษาเชิงลึกให้กับนักเรียน นักศึกษา ที่เป็นผู้กู้ยืมรายใหม่ และรายเดิมกับกองทุนเงินให้กู้ยืมเพื่อการศึกษา (กยศ.) รวมถึงผู้ที่กำลังวางแผนศึกษาต่อแต่มีข้อจำกัดด้านการเงิน และครอบครัวของผู้กู้ยืมที่ต้องการทำความเข้าใจระบบกู้ยืมเพื่อให้สามารถให้การสนับสนุนได้อย่างเหมาะสม

16. การให้บริการ “สิทธิประกันสังคม รู้ไว้ใช้ให้เป็น” ให้บริการข้อมูล และให้คำปรึกษาเชิงลึกเกี่ยวกับสิทธิผู้ประกันตนตามมาตรา 33 มาตรา 39 และมาตรา 40 รวมถึงนักเรียน นักศึกษาที่กำลังเข้าสู่ตลาดแรงงาน และประชาชนทั่วไปที่สนใจทำความเข้าใจสิทธิประโยชน์ภายใต้ระบบประกันสังคม

กิจกรรมที่ 7 ด้านการประชาสัมพันธ์

มีผลการดำเนินการ คือ GCC 1111 ได้ดำเนินการให้บริการข้อมูลข่าวสาร และการประชาสัมพันธ์ของหน่วยงานภาครัฐเพื่อสร้างการรับรู้ และอำนวยความสะดวกให้ประชาชน ได้รวดเร็วมากขึ้น มีการโพสต์ข้อความ ภาพ และคลิปวิดีโอสื่อประชาสัมพันธ์ ตั้งแต่เดือน ตุลาคม 2568 - กันยายน 2569 (ปีงบประมาณ พ.ศ. 2569) ได้ดังนี้

ช่องทาง	จำนวนโพสต์ (ครั้ง)	ผู้เข้าชมโพสต์ (ครั้ง)	จำนวนผู้ติดตาม (คน)
เว็บไซต์ (www.gcc.go.th)	8,694	2,336,759	-
Facebook	3,950	20,319,971	82,500
X	3,948	3,745,637	117,142
Instagram	3,886	623,850	4,290
TikTok	147	1,822,305	6,941
LINE	164	424,255	13,768

ปัญหาและอุปสรรคของการดำเนินงาน

- ไม่มี -

ความก้าวหน้าของการดำเนินการ

1) มีความก้าวหน้า คิดเป็นร้อยละ 100 ของเป้าหมายทั้งโครงการ

2) มีความก้าวหน้า คิดเป็นร้อยละ - ของเป้าหมายในปี พ.ศ. 2569
(กรณีโครงการมีแผนต่อเนื่องมากกว่า 1 ปี)

3) ร้อยละความก้าวหน้าของการดำเนินการเปรียบเทียบกับแผนการดำเนินการ

ไตรมาส 1		ไตรมาส 2		ไตรมาส 3		ไตรมาส 4	
แผน (ร้อยละ)	ผล (ร้อยละ)	แผน (ร้อยละสะสม)	ผล (ร้อยละสะสม)	แผน (ร้อยละสะสม)	ผล (ร้อยละสะสม)	แผน (ร้อยละสะสม)	ผล (ร้อยละสะสม)
40	40	60	60	80	80	100	100

4) สรุปความก้าวหน้าของดำเนินการ (ระบุรายไตรมาส)

ไตรมาสที่ 4

☑ เป็นไปตามแผน

☐ เร็วกว่าแผน เนื่องจาก.....

☐ ช้ากว่าแผน เนื่องจาก .....

2. โครงการพัฒนาประสิทธิภาพการวัดมูลค่าเศรษฐกิจดิจิทัล (Digital Contribution to GDP)

กิจกรรม พัฒนาประสิทธิภาพการวัดมูลค่าเศรษฐกิจดิจิทัล (Digital Contribution to GDP) ประจำปี พ.ศ. 2569

ชื่อหน่วยงานรับผิดชอบ

สำนักงานคณะกรรมการดิจิทัลเพื่อเศรษฐกิจและสังคมแห่งชาติ (สดช.)

วัตถุประสงค์

เพื่อปรับปรุงและพัฒนาประสิทธิภาพการวัดมูลค่าเศรษฐกิจดิจิทัลและผลิตภัณฑ์มวลรวมในประเทศอันเป็นผลจากเศรษฐกิจดิจิทัล (Digital Economy Contribution to GDP) ที่สอดคล้องกับทิศทางการเปลี่ยนแปลงโครงสร้างระบบเศรษฐกิจ สำหรับใช้เป็นข้อมูลสนับสนุนการวางแผน การกำหนดนโยบายและยุทธศาสตร์การพัฒนาดิจิทัลเพื่อเศรษฐกิจและสังคมของประเทศไทย

ตัวชี้วัด/ค่าเป้าหมาย

ตัวชี้วัด	ค่าเป้าหมายปี 2569
1. ชุดข้อมูลมูลค่ากิจกรรมทางเศรษฐกิจดิจิทัลของประเทศไทย	1 ชุดข้อมูล
2. ชุดข้อมูล Digital Supply and Use Table ตามกรอบการดำเนินการ Digital Economy Satellite Accounts (DESA)	1 ชุดข้อมูล

แผนระยะเวลาดำเนินงานทั้งโครงการ

ระยะเวลาดำเนินงาน 270 วัน เริ่มเดือนกุมภาพันธ์ 2569 สิ้นสุดเดือนตุลาคม 2569

แผนระยะเวลาดำเนินงานแต่ละกิจกรรม

กิจกรรม	ช่วงระยะเวลาดำเนินการ (ระบุวัน/เดือน/ปี)
1. จัดทำแผนการดำเนินโครงการ และรายละเอียดการดำเนินกิจกรรมเบื้องต้น ซึ่งประกอบด้วยแผนบริหารงานโครงการในภาพรวม แผนบริหารทรัพยากร แผนบริหารความเสี่ยง	กุมภาพันธ์ 2569
2. ศึกษา ปรับปรุงข้อมูลเพื่อทบทวนการกำหนดนิยาม ความหมาย ขอบเขต และองค์ประกอบของกิจกรรมทางเศรษฐกิจดิจิทัล และกำหนดแนวทางการพัฒนาบัญชีบริวารด้านเศรษฐกิจดิจิทัล (หรือบัญชีประชาชาติด้านเศรษฐกิจดิจิทัล) สำหรับประเทศไทย	กุมภาพันธ์ – มีนาคม 2569
3. รวบรวม จัดเก็บข้อมูลตามแนวคิดการประมวลผลบัญชีรายได้ประชาชาติและบัญชีบริวารเศรษฐกิจดิจิทัลสำหรับประเทศไทยในส่วนที่เกี่ยวข้องกับด้านการผลิต รายจ่าย รายได้	มีนาคม - พฤษภาคม 2569
4. รวบรวมข้อมูลปฐมภูมิเพื่อใช้ประกอบการจัดทำมูลค่าเศรษฐกิจดิจิทัล และจัดทำข้อมูลเศรษฐกิจดิจิทัลแบบรายไตรมาส เพื่อใช้เป็นเครื่องชี้ทิศทางการเปลี่ยนแปลงของภาวะเศรษฐกิจ และเพื่อให้เกิดชุดข้อมูลที่รวดเร็วและทันต่อการใช้งาน	พฤษภาคม - กรกฎาคม 2569
5. สำรวจและประเมินมูลค่าเชิงพื้นที่ จำนวนไม่น้อยกว่า 2 ครั้ง และจัดประชุมรับฟังข้อคิดเห็นต่อผลการประมาณมูลค่าที่ได้จากการวิเคราะห์เบื้องต้น	กรกฎาคม - สิงหาคม 2569
6. จัดให้มีการถ่ายทอดความรู้เพื่อพัฒนาศักยภาพให้กับเจ้าหน้าที่สำนักงานคณะกรรมการดิจิทัลเพื่อเศรษฐกิจและสังคมแห่งชาติ	กันยายน 2569
7. จัดงานสัมมนาเผยแพร่ผลการประมาณการมูลค่ากิจกรรมทางเศรษฐกิจดิจิทัล	กันยายน 2569
8. สรุปผลการศึกษา	ตุลาคม 2569

โครงการใช้งบประมาณ

1) โครงการใช้งบประมาณ พ.ศ. 2569 ได้รับจัดสรรงบประมาณ จำนวน 12,784,300 บาท

2) งบประมาณตามสัญญาจ้าง จำนวน 12,784,300 บาท

สรุปผลการดำเนินงาน

ผลลัพธ์ที่ได้ เปรียบเทียบกับตัวชี้วัด / ค่าเป้าหมาย (เชิงปริมาณ)

ตัวชี้วัด	ปี 2569	
	เป้าหมาย	ผลที่ได้
1. ชุดข้อมูลมูลค่ากิจกรรมทางเศรษฐกิจดิจิทัลของประเทศไทย	1 ชุดข้อมูล	-
2. ชุดข้อมูล Digital Supply and Use Table ตามกรอบการดำเนินการ Digital Economy Satellite Accounts (DESA)	1 ชุดข้อมูล	-

รายละเอียดผลการดำเนินงาน

มีกิจกรรมทั้งหมด จำนวน 8 กิจกรรม ดังนี้

กิจกรรมที่ 1 จัดทำแผนการดำเนินโครงการ และรายละเอียดการดำเนินกิจกรรมเบื้องต้น ซึ่งประกอบด้วยแผนบริหารงานโครงการในภาพรวม แผนบริหารทรัพยากร แผนบริหารความเสี่ยง

ผลการดำเนินการ คือ จะดำเนินงานต่อไปตามแผนฯ

กิจกรรมที่ 2 ศึกษา ปรับปรุงข้อมูลเพื่อทบทวนการกำหนดนิยาม ความหมาย ขอบเขต และองค์ประกอบของกิจกรรมทางเศรษฐกิจดิจิทัล และกำหนดแนวทางการพัฒนาบัญชีบริวารด้านเศรษฐกิจดิจิทัล (หรือ บัญชีประชาชาติด้านเศรษฐกิจดิจิทัล) สำหรับประเทศไทย

ผลการดำเนินการ คือ จะดำเนินงานต่อไปตามแผนฯ

กิจกรรมที่ 3 รวบรวม จัดเก็บข้อมูลตามแนวคิดการประมวลผลบัญชีรายได้ประชาชาติและบัญชีบริวารเศรษฐกิจดิจิทัลสำหรับประเทศไทยในส่วนที่เกี่ยวข้องกับด้านการผลิต รายจ่าย รายได้

ผลการดำเนินการ คือ จะดำเนินงานต่อไปตามแผนฯ

กิจกรรมที่ 4 รวบรวมข้อมูลปฐมภูมิเพื่อใช้ประกอบการจัดทำมูลค่าเศรษฐกิจดิจิทัล และจัดทำข้อมูลเศรษฐกิจดิจิทัลแบบรายไตรมาส เพื่อใช้เป็นเครื่องชี้ทิศทางการเปลี่ยนแปลงของภาวะเศรษฐกิจ และเพื่อให้เกิดชุดข้อมูลที่รวดเร็วและทันต่อการใช้งาน

ผลการดำเนินการ คือ จะดำเนินงานต่อไปตามแผนฯ -

กิจกรรมที่ 5 สำรวจและประเมินมูลค่าเชิงพื้นที่ จำนวนไม่น้อยกว่า 2 ครั้งและจัดประชุมรับฟังข้อคิดเห็นต่อผลการประมาณมูลค่าที่ได้จากการวิเคราะห์เบื้องต้น

ผลการดำเนินการ คือ จะดำเนินงานต่อไปตามแผนฯ

กิจกรรมที่ 6 จัดให้มีการถ่ายทอดความรู้เพื่อพัฒนาศักยภาพให้กับเจ้าหน้าที่สำนักงานคณะกรรมการดิจิทัลเพื่อเศรษฐกิจและสังคมแห่งชาติ

ผลการดำเนินการ คือ จะดำเนินงานต่อไปตามแผนฯ

กิจกรรมที่ 7 จัดงานสัมมนาเผยแพร่ผลการประมาณการมูลค่ากิจกรรมทางเศรษฐกิจดิจิทัล

ผลการดำเนินการ คือ จะดำเนินงานต่อไปตามแผนฯ

กิจกรรมที่ 8 สรุปผลการศึกษา

ผลการดำเนินการ คือ จะดำเนินงานต่อไปตามแผนฯ

ปัญหาและอุปสรรคของการดำเนินงาน

-ไม่มี-

ความก้าวหน้าของการดำเนินการ

1) มีความก้าวหน้า คิดเป็นร้อยละ 80 ของเป้าหมายทั้งโครงการ

2) มีความก้าวหน้า คิดเป็นร้อยละ - ของเป้าหมายในปี พ.ศ. 2569
(กรณีโครงการมีแผนต่อเนื่องมากกว่า 1 ปี)

3) ร้อยละความก้าวหน้าของการดำเนินการเปรียบเทียบกับแผนการดำเนินการ

ไตรมาส 1		ไตรมาส 2		ไตรมาส 3		ไตรมาส 4	
แผน (ร้อยละ)	**ผล** (ร้อยละ)	**แผน** (ร้อยละสะสม)	**ผล** (ร้อยละสะสม)	**แผน** (ร้อยละสะสม)	**ผล** (ร้อยละสะสม)	**แผน** (ร้อยละสะสม)	**ผล** (ร้อยละสะสม)
15	15	25	25	35	35	80	80

4) สรุปความก้าวหน้าของดำเนินการ (ระบุรายไตรมาส)

ไตรมาสที่ 4

☑ เป็นไปตามแผน

☐ เร็วกว่าแผน เนื่องจาก.....

☐ ช้ากว่าแผน เนื่องจาก.....

3. โครงการ Thailand Digital Outlook

กิจกรรม จัดทำ Thailand Digital Outlook ประจำปี พ.ศ. 2569

ชื่อหน่วยงานรับผิดชอบ

สำนักงานคณะกรรมการดิจิทัลเพื่อเศรษฐกิจและสังคมแห่งชาติ (สดช.)

วัตถุประสงค์

1) เพื่อให้มีข้อมูลที่สะท้อนสถานภาพการพัฒนาด้านดิจิทัลและการใช้เทคโนโลยีดิจิทัลของประเทศไทย (Thailand Digital Outlook) ตามกรอบแนวทางในระดับสากล

2) เพื่อทบทวนการดำเนินงานในการส่งเสริมเศรษฐกิจดิจิทัลของไทย รวมทั้งศึกษาแนวทางการปฏิรูปนโยบายการพัฒนาดิจิทัลของไทยให้มีมาตรฐานในระดับนานาชาติ

3) เพื่อศึกษาปัญหาและอุปสรรคของประเทศไทย ประเมินผลการพัฒนาด้านดิจิทัลของประเทศไทย และเปรียบเทียบแนวทางของประเทศไทยกับแนวทางขององค์กรระดับสากล

ตัวชี้วัด/ค่าเป้าหมาย

ตัวชี้วัด	ค่าเป้าหมาย ปี พ.ศ. 2569
1. จำนวนชุดข้อมูลตัวชี้วัดด้านดิจิทัล	ชุดข้อมูล 1 ชุด
2. จำนวนรายงานผลการศึกษาและจัดเก็บตัวชี้วัดด้านดิจิทัล ตามแนวทางการจัดเก็บข้อมูล Measuring the Digital Transformation และ Digital Economy Outlook ของ OECD	รายงาน 1 ฉบับ
3. รายงานผลการศึกษาข้อมูลตัวชี้วัดที่สะท้อนสถานภาพการดำเนินงานของแผนนโยบาย และแผนระดับชาติด้านดิจิทัลของประเทศไทย	รายงาน 1 ฉบับ

แผนระยะเวลาดำเนินงานทั้งโครงการ

ระยะเวลาดำเนินงาน 270 วัน เริ่มวันที่ 10 มกราคม 2569 สิ้นสุดวันที่ 6 ตุลาคม 2569

แผนระยะเวลาดำเนินงานแต่ละกิจกรรม

กิจกรรม	ช่วงระยะเวลาดำเนินการ (ระบุวัน/เดือน/ปี)
กิจกรรมที่ 1 จัดทำแผนการดำเนินงาน	มกราคม 2569

กิจกรรม	ช่วงระยะเวลาดำเนินการ (ระบุวัน/เดือน/ปี)
กิจกรรมที่ 2 จัดทำรายงานผลการศึกษาเบื้องต้น (Inception Report)	กุมภาพันธ์ - มีนาคม 69
กิจกรรมที่ 3 1) จัดทำรายงานผลการศึกษาฉบับกลาง (Interim Report) 2) จัดทำคู่มือการศึกษารวบรวม สำรวจ และวิเคราะห์ข้อมูล 3) รายงานผลการดำเนินงานโครงการฯ รูปแบบไฟล์อิเล็กทรอนิกส์	เมษายน - กรกฎาคม 2569
กิจกรรมที่ 4 1) รายงานผลการศึกษาข้อมูลตัวชี้วัดที่สะท้อนสถานภาพการดำเนินงานของแผนนโยบายและแผนระดับชาติ 2) จัดทำ Infographic ขนาด A5 3) จัดทำรายงานประจำปี Thailand Digital Outlook 4) จัดทำรายงานฉบับสมบูรณ์ (Final Report) 5) จัดทำรายงานผลการดำเนินงานโครงการฯ	สิงหาคม - ตุลาคม 2569

โครงการใช้งบประมาณ

1) โครงการใช้งบประมาณ พ.ศ. 2569 ได้รับจัดสรรงบประมาณ จำนวน 8,179,700 บาท

2) งบประมาณตามสัญญาจ้าง จำนวน 8,050,000 บาท

สรุปผลการดำเนินงาน

ผลลัพธ์ที่ได้ เปรียบเทียบกับตัวชี้วัด / ค่าเป้าหมาย (เชิงปริมาณ)

ตัวชี้วัด	ปี พ.ศ. 2569	
	เป้าหมาย	ผลที่ได้
1. จำนวนชุดข้อมูลตัวชี้วัดด้านดิจิทัล	ชุดข้อมูล 1 ชุด	อยู่ระหว่างดำเนินการ
2. จำนวนรายงานผลการศึกษาและจัดเก็บตัวชี้วัดด้านดิจิทัล ตามแนวทางการจัดเก็บข้อมูล Measuring the Digital Transformation และ Digital Economy Outlook ของ OECD	รายงาน 1 ฉบับ	อยู่ระหว่างดำเนินการ
3. รายงานผลการศึกษาข้อมูลตัวชี้วัดที่สะท้อนสถานภาพการดำเนินงานของแผนนโยบาย และแผนระดับชาติด้านดิจิทัลของประเทศไทย	รายงาน 1 ฉบับ	อยู่ระหว่างดำเนินการ

รายละเอียดผลการดำเนินงาน

มีกิจกรรมทั้งหมด จำนวน 4 กิจกรรม ดังนี้

กิจกรรม	ผลการดำเนินงาน
กิจกรรมที่ 1 จัดทำแผนการดำเนินงาน	ดำเนินการแล้วเสร็จ
กิจกรรมที่ 2 จัดทำรายงานผลการศึกษาเบื้องต้น (Inception Report)	ดำเนินการแล้วเสร็จ
กิจกรรมที่ 3 1) จัดทำรายงานผลการศึกษาฉบับกลาง (Interim Report)	ดำเนินการแล้วเสร็จ

กิจกรรม	ผลการดำเนินงาน
2) จัดทำคู่มือการศึกษารวบรวม สำรวจ และวิเคราะห์ข้อมูล 3) รายงานผลการดำเนินงานโครงการฯ รูปแบบไฟล์อิเล็กทรอนิกส์	
กิจกรรมที่ 4 1) รายงานผลการศึกษาข้อมูลตัวชี้วัดที่สะท้อนสถานภาพการดำเนินงานของแผนนโยบายและแผนระดับชาติ 2) จัดทำ Infographic ขนาด A5 3) จัดทำรายงานประจำปี Thailand Digital Outlook 4) จัดทำรายงานฉบับสมบูรณ์ (Final Report) 5) จัดทำรายงานผลการดำเนินงานโครงการฯ	อยู่ระหว่างดำเนินการจัดทำรายงานที่เกี่ยวข้อง

ปัญหาและอุปสรรคของการดำเนินงาน

-ไม่มี-

ความก้าวหน้าของการดำเนินการ

1) มีความก้าวหน้า คิดเป็นร้อยละ 80 ของเป้าหมายทั้งโครงการ

2) มีความก้าวหน้า คิดเป็นร้อยละ - ของเป้าหมายในปี พ.ศ. 2569
(กรณีโครงการมีแผนต่อเนื่องมากกว่า 1 ปี)

3) ร้อยละความก้าวหน้าของการดำเนินการเปรียบเทียบกับแผนการดำเนินการ

ไตรมาส 1		ไตรมาส 2		ไตรมาส 3		ไตรมาส 4	
แผน (ร้อยละ)	**ผล** (ร้อยละ)	**แผน** (ร้อยละสะสม)	**ผล** (ร้อยละสะสม)	**แผน** (ร้อยละสะสม)	**ผล** (ร้อยละสะสม)	**แผน** (ร้อยละสะสม)	**ผล** (ร้อยละสะสม)
15	15	40	40	60	60	80	80

4) สรุปความก้าวหน้าของดำเนินการ (ระบุรายไตรมาส)

ไตรมาสที่ 4

☑ เป็นไปตามแผน

☐ เร็วกว่าแผน เนื่องจาก.....

☐ ช้ากว่าแผน เนื่องจาก.....

4. โครงการสร้างรากฐานเพื่อความพร้อมด้านดิจิทัล

กิจกรรม ยกระดับสมรรถนะบุคคลากรเพื่อส่งเสริมระบบนิเวศเศรษฐกิจอวกาศยุคใหม่ของประเทศ

ชื่อหน่วยงานรับผิดชอบ

สำนักงานคณะกรรมการดิจิทัลเพื่อเศรษฐกิจและสังคมแห่งชาติ (สดช.)

วัตถุประสงค์

1. เพื่อจัดทำข้อเสนอแนะเชิงนโยบายในการส่งเสริมการพัฒนากำลังคนและยกระดับสมรรถนะบุคลากรที่สอดคล้องกับความต้องการของอุตสาหกรรมในอนาคตเพื่อขับเคลื่อนระบบนิเวศเศรษฐกิจอวกาศยุคใหม่ของประเทศไทย

2. เพื่อเสริมสร้างความรู้ ความเข้าใจ และแรงบันดาลใจในด้านกิจการอวกาศ และระบบนิเวศเศรษฐกิจอวกาศยุคใหม่ของประเทศไทยแก่เยาวชน

3. เพื่อประชาสัมพันธ์สร้างการรับรู้และความตระหนักถึงความสำคัญในบทบาทของเศรษฐกิจอวกาศต่อทุกภาคส่วนในประเทศไทย

ตัวชี้วัด/ค่าเป้าหมาย

ตัวชี้วัด	ค่าเป้าหมาย ปี พ.ศ. 2569
1. จำนวนรายงานผลการจัดทำข้อเสนอแนะเชิงนโยบายฯ	1 ฉบับ
2. จำนวนกิจกรรมสร้างความรู้ ความเข้าใจ	5 ครั้ง/500 คน
3. จำนวนการประชุมระดมเสนอร่วมกับภาคส่วนต่าง ๆ	2ครั้ง/100 คน
4. จำนวนการประชุมสัมมนาวิชาการยกระดับสมรรถนะบุคลากรฯ	2 ครั้ง/300 คน
5. จำนวนสื่อประชาสัมพันธ์นำเสนอภาพรวมของข้อเสนอแนะเชิงนโยบาย	4 ชุด

แผนระยะเวลาดำเนินงานทั้งโครงการ

ระยะเวลาดำเนินงาน 270 วัน เริ่มวันที่1 กุมภาพันธ์ 2569 สิ้นสุดวันที่ 27 ตุลาคม 2569

แผนระยะเวลาดำเนินงานแต่ละกิจกรรม

กิจกรรม	ช่วงระยะเวลาดำเนินการ (ระบุวัน/เดือน/ปี)
กิจกรรมที่ 1 รายงานขั้นต้น (Inception Report) กรอบแนวคิดและแผนการดำเนินงาน	31 มกราคม – 27 กุมภาพันธ์ 2569
กิจกรรมที่ 2 รายงานความก้าวหน้า ฉบับที่ 1 (Progress report 1)	1 – 30 เมษายน 2569
กิจกรรมที่ 3 รายงานความก้าวหน้า ฉบับที่ 2 (Progress report 2)	1 พฤษภาคม – 29 มิถุนายน 2569
กิจกรรมที่ 4 รายงานความก้าวหน้า ฉบับที่ 3 (Progress report 3)	30 มิถุนายน – 28 สิงหาคม 2569
กิจกรรมที่ 5 รายงานฉบับสมบูรณ์ (Final Report) และบทสรุปผู้บริหาร (Executive Summary)	29 สิงหาคม – 27 ตุลาคม 2569

โครงการใช้งบประมาณ

1) โครงการใช้งบประมาณ พ.ศ. 2569 ได้รับจัดสรรงบประมาณ จำนวน 6,097,000 บาท

2) งบประมาณตามสัญญาจ้าง จำนวน 6,097,000 บาท

3) เบิกจ่ายแล้ว จำนวน 4,182,000 บาท

สรุปผลการดำเนินงาน

ผลลัพธ์ที่ได้ เปรียบเทียบกับตัวชี้วัด / ค่าเป้าหมาย (เชิงปริมาณ)

ตัวชี้วัด	ปี พ.ศ. 2569	
	เป้าหมาย	ผลที่ได้
1. จำนวนรายงานผลการจัดทำข้อเสนอแนะเชิงนโยบายฯ	1 ฉบับ	-
2. จำนวนกิจกรรมสร้างความรู้ ความเข้าใจ	5 ครั้ง/500 คน	-
3. จำนวนการประชุมระดมเสนอร่วมกับภาคส่วนต่าง ๆ	2ครั้ง/100 คน	-
4. จำนวนการประชุมสัมมนาวิชาการยกระดับสมรรถนะบุคลากรฯ	2 ครั้ง/300 คน	-
5. จำนวนสื่อประชาสัมพันธ์นำเสนอภาพรวมของข้อเสนอแนะเชิงนโยบาย	4 ชุด	

รายละเอียดผลการดำเนินงาน

มีกิจกรรมทั้งหมด จำนวน 5 กิจกรรม ดังนี้

กิจกรรม	ผลการดำเนินงาน
กิจกรรมที่ 1 รายงานขั้นต้น (Inception Report) กรอบแนวคิดและแผนการดำเนินงาน	**ไตรมาสที่ 2:** มีรายงานขั้นต้น (Inception Report) ซึ่งเป็นแผนการดำเนินโครางการ และ มีการจัดประชุมเริ่มต้นโครงการ (Kick-off Meeting) 1 ครั้ง
	ไตรมาสที่ 3: รายงานขั้นต้น (Inception Report) กรอบแนวคิดและแผนการดำเนินงาน ดำเนินการเรียบร้อยแล้วเมื่อวันที่ 27 กุมภาพันธ์ 2569
กิจกรรมที่ 2 รายงานความก้าวหน้า ฉบับที่ 1 (Progress report 1)	**ไตรมาสที่ 2:** รายงานผลการศึกษา รวบรวมข้อมูล วิเคราะห์สถานการณ์ และแนวโน้มของเทคโนโลยีอวกาศและเศรษฐกิจอวกาศในบริบทของโลกและของประเทศไทย (กำหนดส่งงานงวดที่ 2 ในวันที่ 30 เม.ย. 2569)
	ไตรมาสที่ 3: รายงานความก้าวหน้า ฉบับที่ 1 (Progress report 1) ดำเนินการเรียบร้อยแล้วเมื่อวันที่ 30 เมษายน 2569
กิจกรรมที่ 3 รายงานความก้าวหน้า ฉบับที่ 2 (Progress report 2)	**ไตรมาสที่ 3:** รายงานความก้าวหน้า ฉบับที่ 2 (Progress report 2) (ร่าง) ข้อเสนอแนะเชิงนโยบายฯ และรายงานความก้าวหน้าผล ดำเนินการเรียบร้อยแล้วเมื่อวันที่ 29 มิถุนายน 2569
กิจกรรมที่ 4 รายงานความก้าวหน้า ฉบับที่ 3 (Progress report 3)	**ไตรมาสที่ 4 :** รายงานความก้าวหน้า ฉบับที่ 3 (Progress report 3) (ร่าง) ข้อเสนอแนะเชิงนโยบายฯ และรายงานความก้าวหน้าผลดำเนินการเรียบร้อยแล้วเมื่อวันที่ 28 สิงหาคม 2569
กิจกรรมที่ 5 รายงานฉบับสมบูรณ์ (Final Report) และบทสรุปผู้บริหาร (Executive Summary)	**ไตรมาสที่ 4 :** รายงานฉบับสมบูรณ์ (Final Report) และบทสรุปผู้บริหาร (Executive Summary) คาดว่าจะแล้วเสร็จในวันที่ 27 ตุลาคม 2569

ปัญหาและอุปสรรคของการดำเนินงาน

-ไม่มี-

ความก้าวหน้าของการดำเนินการ

1) มีความก้าวหน้า คิดเป็นร้อยละ 85 ของเป้าหมายทั้งโครงการ
2) มีความก้าวหน้า คิดเป็นร้อยละ - ของเป้าหมายในปี พ.ศ. 2569
   (กรณีโครงการมีแผนต่อเนื่องมากกว่า 1 ปี)
3) ร้อยละความก้าวหน้าของการดำเนินการเปรียบเทียบกับแผนการดำเนินการ

ไตรมาส 1		ไตรมาส 2		ไตรมาส 3		ไตรมาส 4	
แผน (ร้อยละ)	**ผล** (ร้อยละ)	**แผน** (ร้อยละสะสม)	**ผล** (ร้อยละสะสม)	**แผน** (ร้อยละสะสม)	**ผล** (ร้อยละสะสม)	**แผน** (ร้อยละสะสม)	**ผล** (ร้อยละสะสม)
15	15	40	40	60	60	85	85

4) สรุปความก้าวหน้าของดำเนินการ (ระบุรายไตรมาส)

ไตรมาสที่ 4

☑ เป็นไปตามแผน

☐ เร็วกว่าแผน เนื่องจาก.....

☐ ช้ากว่าแผน เนื่องจาก .....

5. โครงการส่งเสริมและกำกับดูแล Digital ID ของประเทศ

(โครงการสำคัญปี 69)

ชื่อหน่วยงานรับผิดชอบ

สำนักงานพัฒนาธุรกรรมทางอิเล็กทรอนิกส์ (สพธอ.)

วัตถุประสงค์

1) เพื่อยกระดับธุรกรรมออนไลน์ให้ใช้งานสะดวกและเข้าถึงง่าย (Enhance User Convenience & Accessibility) ทำให้ผู้รับบริการสามารถเข้าถึงบริการภาครัฐและภาคเอกชนได้หลากหลายอย่างสะดวก รวดเร็ว รวมถึงลดระยะเวลาและลดขั้นตอนการลงทะเบียนซ้ำซ้อน ในการเข้าใช้บริการของภาครัฐที่ได้ยกระดับการให้บริการไปสู่รูปแบบอิเล็กทรอนิกส์ (e–Service)

2) เพื่อขยายผลและต่อยอดการใช้ Digital ID โดยให้มีการใช้เอกสารอิเล็กทรอนิกส์แทนกระดาษในรูปแบบเอกสารรับรองดิจิทัล เอกสารสำแดงดิจิทัลและกระเป๋าเอกสารดิจิทัล (Document Wallet) ทำให้เจ้าของข้อมูลสามารถตรวจสอบและควบคุมการเข้าถึงข้อมูลของตนเองได้ รวมถึงเลือกส่งข้อมูลเท่าที่จำเป็นให้แก่ผู้ขอข้อมูลและใช้บริการที่เชื่อถือได้ (Trust Services) ซึ่งมีมาตรฐานความปลอดภัย เพื่อลดความเสี่ยงจากการโจรกรรมข้อมูลส่วนบุคคลและการปลอมแปลงตัวตนเพื่อสวมสิทธิ์

3) เพื่อบูรณาการและการทำงานร่วมกันระหว่างภาคส่วนในประเทศและระหว่างประเทศ (Foster Seamless Integration & Interoperability) เชื่อมโยงข้อมูลของบุคคลธรรมดา นิติบุคคลและคนต่างด้าวจากแหล่งข้อมูลที่น่าเชื่อถืออย่างครอบคลุม (Authoritative Source–AS) ซึ่งช่วยลดการกรอกข้อมูลและการขอข้อมูลซ้ำซ้อนที่ภาครัฐหรือภาคเอกชนเป็นผู้ออกข้อมูลให้ รวมทั้งช่วยเพิ่มประสิทธิภาพของการตรวจสอบข้อมูลและคุณสมบัติของบุคคลที่ประสงค์จะมี Digital ID

4) เพื่อเพิ่มการใช้งานให้แพร่หลายเป็นวงกว้างครอบคลุมทุกภาคส่วน (Achieve Widespread Adoption & Social Inclusion) โดยจัดให้มีโครงสร้างพื้นฐานทางด้านดิจิทัลในการรองรับการทำธุรกรรมทางอิเล็กทรอนิกส์ในทุกกลุ่ม

ไม่ว่าจะเป็นบุคคลธรรมดา นิติบุคคล และคนต่างด้าวรวมถึงบุคคลธรรมดาที่เป็นกลุ่มเปราะบาง เช่น ผู้เยาว์ ผู้สูงอายุ ผู้พิการ เพื่อให้เกิดการเข้าถึงบริการในรูปแบบอิเล็กทรอนิกส์ได้อย่างทั่วถึงและเท่าเทียม

5) เพื่อสร้างกลไกให้เกิดธรรมาภิบาลในการให้บริการ (Establish Strong Governance & Evaluation) ผ่านการกำหนดมาตรฐานการให้บริการและการตรวจสอบติดตามกลุ่มผู้มีส่วนได้เสียในระบบนิเวศของการให้บริการ Digital ID โดยตรวจสอบการรับบริการและการให้บริการให้เป็นไปตามมาตรฐานด้านความมั่นคงปลอดภัย เพื่อสร้างความเชื่อมั่นในการใช้งาน

6) เพื่อสร้างความรู้ความเข้าใจให้แก่หน่วยงานของรัฐ เอกชนและประชาชน โดยครอบคลุมหน่วยงานในต่างจังหวัด ให้พร้อมดำเนินงานด้วยวิธีการทางอิเล็กทรอนิกส์ ตามกฎหมายการปฏิบัติราชการทางอิเล็กทรอนิกส์และกฎหมายว่าด้วยการทำธุรกรรมทางอิเล็กทรอนิกส์

ตัวชี้วัด/ค่าเป้าหมาย

ตัวชี้วัด	ค่าเป้าหมายปี พ.ศ. 2569
1. ร้อยละของบริการภาครัฐที่ให้บริการในรูปแบบอิเล็กทรอนิกส์ (e-Service) มีการพิสูจน์และยืนยันตัวตน (Digital ID)	ร้อยละ 90
2. บริการเอกชนมีการใช้ DID เช่น ท่องเที่ยว การค้าดิจิทัล (แพลตฟอร์มดิจิทัล)	อย่างน้อย 1 Sector
3. ความก้าวหน้าในการพัฒนางานบริการภาครัฐผ่านแพลตฟอร์มบริการ	ร้อยละ 80

แผนระยะเวลาดำเนินงานทั้งโครงการ

ระยะเวลาดำเนินงาน 365 วัน เริ่มวันที่ 1 ตุลาคม 2568 สิ้นสุดวันที่ 31 ธันวาคม 2569

แผนระยะเวลาดำเนินงานแต่ละกิจกรรม

กิจกรรม	ช่วงระยะเวลาดำเนินการ (ระบุวัน/เดือน/ปี)
กิจกรรมที่ 1 การส่งเสริมและขยายผลการใช้งาน Digital ID	1 ตุลาคม 2568 – 31 ธันวาคม 2569
กิจกรรมที่ 2 การพัฒนาให้เกิดบริการกระเป๋าเอกสารดิจิทัล และมีการใช้เอกสารรับรองดิจิทัลและเอกสารสำแดงดิจิทัล เพื่อให้ประชาชน ใช้ในทำธุรกรรมทางอิเล็กทรอนิกส์แทนกระดาษ	1 ตุลาคม 2568 – 31 ธันวาคม 2569
กิจกรรมที่ 3 การขยายองค์ความรู้ (ผู้ให้บริการ และผู้ใช้บริการ)	1 ตุลาคม 2568 – 31 ธันวาคม 2569

โครงการใช้งบประมาณ

1) โครงการใช้งบประมาณ พ.ศ. 2569 ได้รับจัดสรรงบประมาณ จำนวน 42,737,700 บาท

2) งบประมาณสำหรับสัญญาจ้าง หรืองสำหรับดำเนินการเอง รวมทั้งสิ้น จำนวน 42,737,700 บาท

สรุปผลการดำเนินงาน

ผลลัพธ์ที่ได้ เปรียบเทียบกับตัวชี้วัด / ค่าเป้าหมาย (เชิงปริมาณ)

ตัวชี้วัด	ปี พ.ศ. 2569	
	เป้าหมาย	ผลที่ได้
1. ร้อยละของบริการภาครัฐที่ให้บริการในรูปแบบอิเล็กทรอนิกส์ (e-Service) มีการพิสูจน์และยืนยันตัวตน (Digital ID)	ร้อยละ 90	1,805 บริการ (สะสม)
2. บริการเอกชนมีการใช้ DID เช่น ท่องเที่ยว การค้าดิจิทัล (แพลตฟอร์มดิจิทัล)	อย่างน้อย 1 Sector	1 Sector (กลุ่มธนาคาร)

ตัวชี้วัด	ปี พ.ศ. 2569	
	เป้าหมาย	ผลที่ได้
3. ความก้าวหน้าในการพัฒนางานบริการภาครัฐผ่านแพลตฟอร์มบริการ	ร้อยละ 80	ร้อยละ 80

รายละเอียดผลการดำเนินงาน

มีกิจกรรมทั้งหมด จำนวน 3 กิจกรรม ดังนี้

กิจกรรม	ผลการดำเนินงาน
กิจกรรมที่ 1 การส่งเสริมและขยายผลการใช้งาน Digital ID	**ไตรมาสที่ 1 :** สพธอ. มีการจัดประชุมเพื่อชี้แจงหน่วยงานภาครัฐ เพื่อชี้แจงกรอบการขับเคลื่อนการส่งเสริมการพิสูจน์และยืนยันตัวตนทางดิจิทัลของประเทศไทย ระยะที่ 2 (พ.ศ. 2568 – 2570) โดยเฉพาะเป้าหมายที่กำหนดในการเชื่อมต่อ Digital ID กับ e-Service ในปี 2569 เพื่อให้หน่วยงานภาครัฐได้รับทราบเป้าหมายและร่วมดำเนินงานกับ สพธอ. พร้อมทั้งมีการร่วมหารือกับสำนักงาน ก.พ.ร. ให้ได้ข้อสรุปรายการบริการ e-service ภาครัฐที่สำนักงาน ก.พ.ร. ได้มีการปรับปรุงใหม่และนำมาปรับปรุงแผนการดำเนินการเพื่อจัดทำฐานข้อมูลบริการ e-Service ที่จำเป็นต้องใช้ Digital ID รวมถึงแผนภาพภูมิทัศน์ระดับนโยบายของระบบ Digital ID (Digital ID Landscape)
	ไตรมาสที่ 2 : - บริการภาครัฐที่ให้บริการในรูปแบบอิเล็กทรอนิกส์ (e-Service) มีการพิสูจน์และยืนยันตัวตน (Digital ID) ที่เหมาะสมในการให้บริการประชาชนและภาคธุรกิจ จำนวน 1,805 บริการ (สะสม) โดยบริการเหล่านี้มีกระบวนงานบริการของหน่วยงานภาครัฐที่เชื่อมต่อกับ BizProtal ซึ่งต้องมีการเชื่อมต่อกับ ThaID ของกรมการปกครองเรียบร้อยแล้ว - - มีการนำเสนอแผนภาพภูมิทัศน์ระดับนโยบายของระบบ Digital ID (Digital ID Landscape) ต่อการประชุมคณะกรรมการโครงสร้างพื้นฐานดิจิทัล ครั้งที่ 1/69 เมื่อวันที่ 4 ก.พ. 69 เพื่อทราบถึงโครงสร้างระบบนิเวศการให้บริการพิสูจน์และยืนยันตัวตนดิจิทัลของประเทศไทย โดยแบ่งบทบาทของผู้ให้บริการ คือ Foundational Digital ID (DID พื้นฐาน) กับ Functional Digital ID (DID เฉพาะกลุ่ม) ซึ่งคณะกรรมการฯได้มีมติรับทราบแล้ว
	ไตรมาสที่ 3 : - บริการภาครัฐที่ให้บริการในรูปแบบอิเล็กทรอนิกส์ (e-Service) มีการพิสูจน์และยืนยันตัวตน (Digital ID) ที่เหมาะสมในการให้บริการประชาชนและภาคธุรกิจ จำนวน 1,797 บริการ (สะสม) โดยบริการเหล่านี้มีกระบวนงานบริการของหน่วยงาน

กิจกรรม	ผลการดำเนินงาน
	ภาครัฐที่เชื่อมต่อกับ BizProtal ซึ่งต้องมีการเชื่อมต่อกับ ThaID ของกรมการปกครองเรียบร้อยแล้ว (AIS TRUE NT) เป็นที่เรียบร้อย - อยู่ระหว่างการขยายผลสู่กลุ่มเปราะบาง โดยอยู่ระหว่างจัดทำแนวทางการพิสูจน์และยืนยันตัวตนทางดิจิทัล พร้อมเร่งหารือและขับเคลื่อนร่วมกับกระทรวงสาธารณสุขและกระทรวงการพัฒนาสังคมและความมั่นคงของมนุษย์ เพื่อเตรียมนำร่องบริการสาธารณสุขทางไกล (Telemedicine) - ได้ประสานกรมการปกครองเพื่อเตรียมการเป็นแหล่งข้อมูลที่น่าเชื่อถือ (Authoritative Source)
	ไตรมาสที่ 4 : **-** จากนโยบายภาครัฐผลักดันให้กระบวนการพิสูจน์และยืนยันตัวตนดิจิทัล หรือ Digital ID เป็นโครงสร้างพื้นฐานความเชื่อมั่นของประเทศ (Trust Infrastructure) ที่เข้ามาช่วยเชื่อมโยง ‘ตัวตน’ เข้ากับ ‘บริการดิจิทัล’ ทำให้ทุกภาคส่วนสามารถทำธุรกรรมออนไลน์ได้อย่างสะดวก น่าเชื่อถือและปลอดภัย ลดความเสี่ยงจากการปลอมแปลงตัวตนหรือการฉ้อโกงออนไลน์ที่อาจจะเกิดขึ้น สู่การเพิ่มศักยภาพขีดความสามารถในการแข่งขัน เสริมสร้างความแข็งแกร่งทางเศรษฐกิจและสังคมดิจิทัลของประเทศ มีบริการภาครัฐที่ให้บริการในรูปแบบอิเล็กทรอนิกส์ (e-Service) มีการพิสูจน์และยืนยันตัวตน (Digital ID) ที่หมาะสมในการให้บริการประชาชนและภาคธุรกิจ จำนวน 1,805 บริการ (สะสม) ครอบคลุมบริการสำคัญในชีวิตประจำวันทั้ง Caregiver การเสียภาษี การเช็กสิทธิรักษาพยาบาล ย้ายทะเบียนบ้าน ฯลฯ - สพธอ. และสำนักงาน กสทช. ได้ร่วมกันผลักดันให้ผู้บริการโทรคมนาคม มีการให้บริการ Mobile ID โดย AIS ได้เริ่มนำ Mobile ID (AIS ID) มาให้บริการในภาคธนาคาร กรณีการเปิดบัญชี Virtual Banking แล้ว
กิจกรรมที่ 2 การพัฒนาให้เกิดบริการกระเป๋าเอกสารดิจิทัล และมีการใช้เอกสารรับรองดิจิทัลและเอกสารสำแดงดิจิทัลเพื่อให้ประชาชน ใช้ในทำธุรกรรมทางอิเล็กทรอนิกส์แทนกระดาษ	**ไตรมาสที่ 1 :** สพธอ. เตรียมความพร้อมเพื่อผลักดันระบบ Mobile ID ให้พร้อมให้บริการในภาคเอกชนในกลุ่มของภาคการเงินและธนาคาร ซึ่งอยู่ระหว่างการเตรียมความพร้อมด้านเทคนิคและนโยบาย เพื่อเชื่อมโยงกับผู้ให้บริการ Digital ID และปรับปรุงระบบของผู้ให้บริการในส่วนของภาคการเงินและธนาคาร เพื่อจัดประชุมเชิงปฏิบัติการในช่วงเดือน มกราคม 2569
	ไตรมาสที่ 2 : - มีการแต่งตั้งคณะทำงานส่งเสริมการพัฒนาระบบเพื่อรองรับการใช้งานเอกสารรับรองดิจิทัล (Verifiable Credentials) และ

กิจกรรม	ผลการดำเนินงาน
	กระเป๋าเอกสารดิจิทัล (Document Wallet) ร่วมกับหน่วยงานภาครัฐและเอกชน จำนวน 25 หน่วยงาน ดำเนินการผลักดันและร่วมทดสอบทดลองการใช้งาน VC ระยะเวลาตั้งแต่ปี 69-70 - จัดทำ White Paper เรื่อง Delivering Thailand's Digital Trust Infrastructure: Scaling digital ID and verifiable credentials ร่วมกับ สำนักงาน ก.พ.ร. กรมการปกครอง สพร. และธนาคารโลก เพื่อนำเสนอภาพ VC Landscape ของประเทศไทยและกำหนดแผนการพัฒนาระดับนโยบายต่อการพัฒนา VC Ecosystem เมื่อวันที่ 10 มี.ค. 69 - จัดประชุมเชิงปฏิบัติการเพื่อออกแบบกระบวนการทางเทคนิคของ VC (User Journey) ใน Use case เอกสาร Digital Transcript (เมื่อวันที่ 25 มี.ค. 69) ,บัตรประจำตัวประชาชน (เมื่อวันที่ 31 มี.ค. 69) และใบขับขี่ (เมื่อวันที่ 7 เม.ย. 69) - อยู่ระหว่างการทำงานกับกรมขนส่งทางบก เพื่อกำหนดทิศทางในอนาคต เรื่อง การพัฒนาระบบออกเอกสารรับรองในรูปแบบ VC กับเอกสารประเภทใบขับขี่ ทั้งนี้ กรมการขนส่งทางบกเห็นชอบที่จะพัฒนาใบขับขี่เป็นรูปแบบ VC เพื่อความน่าเชื่อถือของการตรวจสอบข้อมูลเอกสาร รวมถึง Cross-border และอยู่ระหว่างการทำงานกับกรมการปกครอง เพื่อเตรียมความพร้อมในการของบประมาณจากกองทุน DE เนื่องจากกรมการปกครองไม่ได้รับการจัดสรรงบประมาณในปี 2569 ของ Document Wallet ตามที่ขอเพื่อการจัดทำ ThaID ให้รองรับระบบ Document Wallet และระบบออกเอกสารรับรอง (VC) กับเอกสารประเภทบัตรประชาชน ใบสูติบัตร ทะเบียนบ้าน ทะเบียนสมรส เป็นต้น
	ไตรมาสที่ 3 : - จัดการประชุมหารือร่วมกับหน่วยงานที่เกี่ยวข้อง 10 หน่วยงาน เมื่อวันที่ 7 พ.ค. 69 โดยที่ประชุมมีมติมอบหมายให้ สพธอ. จัดทำแผนงานขับเคลื่อนระบบนิเวศของเอกสารรับรองดิจิทัลและกระเป๋าเอกสารดิจิทัลของประเทศไทยให้มีความมั่นคงปลอดภัยและได้มาตรฐานสากล โดยรวบรวมรายละเอียดของโครงการ/กิจกรรม และข้อเสนอด้านงบประมาณของแต่ละหน่วยงานที่เกี่ยวข้องในระบบนิเวศดังกล่าวตามข้อเสนอของธนาคารโลก เพื่อนำเสนอต่อคณะกรรมการดิจิทัลเพื่อเศรษฐกิจและสังคมแห่งชาติหรือคณะรัฐมนตรีพิจารณาต่อไป - จัดประชุมเชิงปฏิบัติการ เพื่อออกแบบกระบวนการทางเทคนิคของ VC (User Journey) ใน Use case เอกสาร Digital Transcript (เมื่อวันที่ 25 มี.ค. 69) ,บัตรประจำตัวประชาชน

กิจกรรม	ผลการดำเนินงาน
	(เมื่อวันที่ 31 มี.ค. 69) ใบขับขี่ (เมื่อวันที่ 7 เม.ย. 69) และเผยแพร่องค์ความรู้ (15 พ.ค. 69) - อยู่ระหว่างการผลักดันการใช้งานเอกสารรับรองดิจิทัลแบบข้ามพรมแดน (Cross-boder) ผ่านความร่วมมือขององค์กรพันธมิตรระดับสากล เช่น ธนาคารโลก W3C APDI - มีการจัดทำ (ร่าง) เกณฑ์และรายการตรวจประเมินสำหรับผู้ให้บริการในระบบนิเวศของกระเป๋าเอกสารดิจิทัล (Document Wallet Ecosystem) และรับฟังความเห็นกับคณะทำงาน VC เมื่อวันที่ 26 พ.ค. 69 เป็นที่เรียบร้อยแล้ว
	ไตรมาสที่ 4 : - สพธอ. เป็นเจ้าภาพร่วมในผลักดันการใช้งานเอกสารรับรองดิจิทัลแบบข้ามพรมแดน (Cross-boder) ผ่านความร่วมมือขององค์กรพันธมิตรระดับสากล เช่น ธนาคารโลก W3C ในเวที [Thailand Showcase] Global Digital ID & Verifiable Credential Summit 2026 เมื่อวันที่ 20 - 21 ส.ค. 69
กิจกรรมที่ 3 การขยายองค์ความรู้ (ผู้ให้บริการ และผู้ใช้บริการ)	**ไตรมาสที่ 1** สพธอ. ได้มีการลงพื้นที่ชุมชนเพื่อให้ความรู้กับประชาชนในช่วงวันที่ 12-14 พ.ย. 2568 หัวข้อ ออนไลน์เซฟตี้ ซึ่งเกี่ยวกับการใช้งานระบบ Digital ID และเตรียมความพร้อมเพื่อจัดงานสัมมนาเชิงวิชาการเกี่ยวกับเทคโนโลยีใหม่ของ Digital ID ในปี 2569
	ไตรมาสที่ 2 จัดกิจกรรม ETDA Bootcamp 2026: Empowering Digital Citizens to Build Digital Trust เพื่อสร้างองค์ความรู้และฝึกฝนนักพัฒนาระบบรุ่นใหม่ ให้รู้จักและมีทักษาเกี่ยวกับ VC และ Document Wallet ทั้งนี้ อยู่ระหว่างเปิดรับสมัครผู้เข้าร่วมถึงวันที่ 30 เม.ย. 69 และมีการจัดอบรม Onsite โครงการอบรม "อัตลักษณ์กิจิทัล Digital Identity" ที่สำนักหอสมุดกลาง มหาวิทยาลัยบูรพา มีบุคลากรและนักศึกษา เข้าร่วม จำนวน 61 คน และจัดทำหลักสูตร Digital Identity บนระบบ DSD Online Training มีผู้เข้าเรียน ณ ไตรมาส 2 จำนวน 688 คน
	ไตรมาสที่ 3 : - จัดกิจกรรม ETDA Bootcamp 2026: Empowering Digital Citizens to Build Digital Trust เพื่อสร้างองค์ความรู้และฝึกฝนนักพัฒนาระบบรุ่นใหม่ ให้รู้จักและมีทักษาเกี่ยวกับ VC และ Document Wallet ทั้งนี้ อยู่ระหว่างเปิดรับสมัครผู้เข้าร่วมถึง 30 เม.ย. 69 - มีการจัดทำหลักสูตร Digital Identity บนระบบ DSD Online Training มีผู้เข้าเรียน ณ ไตรมาส 3 จำนวน 852 คน

ปัญหาและอุปสรรคของการดำเนินงาน

-ไม่มี-

ความก้าวหน้าของการดำเนินการ

1) มีความก้าวหน้า คิดเป็นร้อยละ 100 ของเป้าหมายทั้งโครงการ

2) มีความก้าวหน้า คิดเป็นร้อยละ - ของเป้าหมายในปี พ.ศ. 2569
(กรณีโครงการมีแผนต่อเนื่องมากกว่า 1 ปี)

3) ร้อยละความก้าวหน้าของการดำเนินการเปรียบเทียบกับแผนการดำเนินการ

ไตรมาส 1		ไตรมาส 2		ไตรมาส 3		ไตรมาส 4	
แผน (ร้อยละ)	**ผล** (ร้อยละ)	**แผน** (ร้อยละสะสม)	**ผล** (ร้อยละสะสม)	**แผน** (ร้อยละสะสม)	**ผล** (ร้อยละสะสม)	**แผน** (ร้อยละสะสม)	**ผล** (ร้อยละสะสม)
25	25	50	50	75	75	100	100

4) สรุปความก้าวหน้าของดำเนินการ (ระบุรายไตรมาส)

ไตรมาสที่ 4

☑ เป็นไปตามแผน

☐ เร็วกว่าแผน เนื่องจาก.....

☐ ช้ากว่าแผน เนื่องจาก.....

6. โครงการส่งเสริมมาตรฐานและบัญชีดิจิทัลเพื่อคนไทยไม่โดนหลอก

ชื่อหน่วยงานรับผิดชอบ

สำนักงานส่งเสริมเศรษฐกิจดิจิทัล (สศด.)

วัตถุประสงค์

ส่งเสริมมาตรฐานบริการดิจิทัลของไทยแก้ไขปัญหาสินค้าด้อยมาตรฐานด้านความปลอดภัย ข้อมูลและความสามารถในการทำงาน ป้องกันประชาชนโดนหลอก และป้องกันสินค้านำเข้าด้อยมาตรฐาน รวมถึงการพัฒนาผลิตภัณฑ์และบริการดิจิทัลสู่ตลาด และส่งเสริมการแลกเปลี่ยนวิเคราะห์ใช้ประโยชน์จากข้อมูลอุตสาหกรรม ที่ส่งผลกระทบต่อสังคม เศรษฐกิจ และสิ่งแวดล้อม

ตัวชี้วัด/ค่าเป้าหมาย

ตัวชี้วัด	ค่าเป้าหมายปี พ.ศ. 2569
1. เชื่อมโยงบัญชีบริการดิจิทัลกับ E-Commerce platform	1 ระบบ
2. เชื่อมโยงบัญชีบริการดิจิทัลกับระบบ GFMIS	1 ระบบ
3. ผลิตภัณฑ์ Hardware ที่ผ่านมาตรฐาน dSURE และขึ้นทะเบียนในบัญชีบริการดิจิทัล	150 รายการ
4. ผลิตภัณฑ์ Software ที่ผ่านมาตรฐานและขึ้นทะเบียนในบัญชีบริการดิจิทัล	350 รายการ

แผนระยะเวลาดำเนินงานทั้งโครงการ

ระยะเวลาดำเนินงาน 1 ปี เริ่มวันที่ 1 ตุลาคม 2568 สิ้นสุดวันที่ 30 กันยายน 2569

แผนระยะเวลาดำเนินงานแต่ละกิจกรรม

กิจกรรม	ช่วงระยะเวลาดำเนินการ (ระบุวัน/เดือน/ปี)
กิจกรรมที่ 1 เชื่อมโยงบัญชีบริการดิจิทัลกับ E-Commerce platform	1 ตุลาคม 2568 – 30 กันยายน 2569
กิจกรรมที่ 2 เชื่อมโยงบัญชีบริการดิจิทัลกับระบบ GFMIS	1 ตุลาคม 2568 – 30 กันยายน 2569
กิจกรรมที่ 3 คัดเลือกผลิตภัณฑ์ Hardware ที่ผ่านมาตรฐาน dSURE และขึ้นทะเบียนในบัญชีบริการดิจิทัล	1 ตุลาคม 2568 – 30 กันยายน 2569
กิจกรรมที่ 4 คัดเลือกผลิตภัณฑ์ Software ที่ผ่านมาตรฐานและขึ้นทะเบียนในบัญชีบริการดิจิทัล	1 ตุลาคม 2568 – 30 กันยายน 2569

โครงการใช้งบประมาณ

1) โครงการใช้งบประมาณ พ.ศ. 2569 ได้รับจัดสรรงบประมาณ จำนวน 74,500,000 บาท

2) งบประมาณตามสัญญาจ้าง หรืองบประมาณสำหรับดำเนินการเอง รวมทั้งสิ้น จำนวน 74,500,000 บาท

3) เบิกจ่ายแล้ว จำนวน 74,500,000 บาท

สรุปผลการดำเนินงาน

ผลลัพธ์ที่ได้ เปรียบเทียบกับตัวชี้วัด / ค่าเป้าหมาย (เชิงปริมาณ)

ตัวชี้วัด	ปี พ.ศ. 2569	
	เป้าหมาย	ผลที่ได้
1. เชื่อมโยงบัญชีบริการดิจิทัลกับ E-Commerce platform	1 ระบบ	1 ระบบ
2. เชื่อมโยงบัญชีบริการดิจิทัลกับระบบ GFMIS	1 ระบบ	1 ระบบ
3. ผลิตภัณฑ์ Hardware ที่ผ่านมาตรฐาน dSURE และขึ้นทะเบียนในบัญชีบริการดิจิทัล	150 รายการ	200 รายการ
4. ผลิตภัณฑ์ Software ที่ผ่านมาตรฐานและขึ้นทะเบียนในบัญชีบริการดิจิทัล	350 รายการ	534 รายการ

รายละเอียดผลการดำเนินงาน

มีกิจกรรมทั้งหมด จำนวน 4 กิจกรรม ดังนี้

กิจกรรม	ผลการดำเนินการ
กิจกรรมที่ 1 เชื่อมโยงบัญชีบริการดิจิทัลกับ E-Commerce platform	**ไตรมาสที่ 1 :** ติดต่อ ประสานงานกับ E-Commerce platform เพื่อเชื่อมโยงบัญชีบริการดิจิทัล
	ไตรมาสที่ 2 : ติดต่อ ประสานงานกับ บริษัท ไปรษณีย์ไทย จำกัด และ INET เพื่อเชื่อมโยงสินค้าและบริการที่อยู่ในบัญชีบริการดิจิทัล กับ E-Commerce platform
	ไตรมาสที่ 3 :

กิจกรรม	ผลการดำเนินการ
	ประสานความร่วมมือกับ INET เพื่อเชื่อมโยงสินค้าและบริการที่อยู่ในบัญชีบริการดิจิทัล กับ E-Commerce platform
	ไตรมาสที่ 4 : เชื่อมโยงกับ INET เพื่อเชื่อมโยงสินค้าและบริการที่อยู่ในบัญชีบริการดิจิทัล กับ E-Commerce platform อยู่ระหว่างการนำผู้ประกอบการบัญชีบริการดิจิทัล ขึ้นระบบ nexgencommerce เช่น นโยบายการจ่ายค่าธรรมเนียมต่างๆ การแจ้งสิทธิประโยชน์และความยินยอมให้กับผู้ประกอบการบัญชีบริการดิจิทัลในการนำร้านค้าเข้าสู่แพลตฟอร์ม
กิจกรรมที่ 2 เชื่อมโยงบัญชีบริการดิจิทัลกับระบบ GFMIS	**ไตรมาสที่ 1 :** ติดต่อ ประสานงานกับกรมบัญชีกลาง เพื่อเชื่อมโยงบัญชีบริการดิจิทัลกับระบบ e-GP ซึ่งอยู่ภายใต้ระบบ GFMIS
	ไตรมาสที่ 2 : ติดต่อ ประสานงานกับกรมบัญชีกลาง เพื่อเชื่อมต่อระบบบัญชีบริการดิจิทัลกับระบบ e-GP
	ไตรมาสที่ 3 : ติดต่อ ประสานงานกับกรมบัญชีกลาง เพื่อเชื่อมต่อระบบบัญชีบริการดิจิทัลกับระบบ e-GP
	ไตรมาสที่ 4 : -
กิจกรรมที่ 3 ผลิตภัณฑ์ Hardware ที่ผ่านมาตรฐาน dSURE และขึ้นทะเบียนในบัญชีบริการดิจิทัล	**ไตรมาสที่ 1 :** พัฒนาแพลตฟอร์มที่รวบรวมเทคโนโลยีดิจิทัล (TECHHUNT) https://techhunt.depa.or.th/ ให้รองรับเทคโนโลยีและนวัตกรรมดิจิทัลที่ผ่านการรับรองมาตรฐาน dSURE และขึ้นทะเบียนบัญชีบริการดิจิทัล ปัจจุบันมีผลิตภัณฑ์ Hardware ที่ผ่านมาตรฐานตามหลักเกณฑ์ dSURE แล้ว 2 รายการ
	ไตรมาสที่ 2 : พัฒนาแพลตฟอร์มที่รวบรวมเทคโนโลยีดิจิทัล (TECHHUNT) https://techhunt.depa.or.th/ ให้รองรับเทคโนโลยีและนวัตกรรมดิจิทัลที่ผ่านการรับรองมาตรฐาน dSURE และขึ้นทะเบียนบัญชีบริการดิจิทัล ปัจจุบันมีผลิตภัณฑ์ Hardware ที่ผ่านมาตรฐานตามหลักเกณฑ์ dSURE แล้ว 14 รายการ
	ไตรมาสที่ 3 : ผลิตภัณฑ์ที่ผ่านมาตรฐานตามหลักเกณฑ์ dSURE จำนวน 25 รายการ โดยเป็น Hardware จำนวน 15 รายการ Cloud จำนวน 5 รายการ และผู้ประกอบการได้รับการส่งเสริมสนับสนุน ให้ยื่นขอรับรองมาตรฐาน dSURE จำนวน 5 รายการ
	ไตรมาสที่ 4 :

กิจกรรม	ผลการดำเนินการ
	ส่งเสริมให้ผู้ประกอบการเข้าสู่กระบวนการขึ้นทะเบียนผลิตภัณฑ์ตามเกณฑ์มาตรฐาน dSURE จำนวน 200 รายการ
กิจกรรมที่ 4 คัดเลือกผลิตภัณฑ์ Software ที่ผ่านมาตรฐานและขึ้นทะเบียนในบัญชีบริการดิจิทัล	**ไตรมาสที่ 1 :** พัฒนาแพลตฟอร์มที่รวบรวมเทคโนโลยีดิจิทัล (TECHHUNT) https://techhunt.depa.or.th/ ให้รองรับเทคโนโลยีและนวัตกรรมดิจิทัลที่ผ่านการรับรองมาตรฐาน dSURE และขึ้นทะเบียนบัญชีบริการดิจิทัล ปัจจุบันมีผลิตภัณฑ์ Software ที่ผ่านมาตรฐานตามหลักเกณฑ์ dSURE แล้ว 214 รายการ
	ไตรมาสที่ 2 : พัฒนาแพลตฟอร์มที่รวบรวมเทคโนโลยีดิจิทัล (TECHHUNT) https://techhunt.depa.or.th/ ให้รองรับเทคโนโลยีและนวัตกรรมดิจิทัลที่ผ่านการรับรองมาตรฐาน dSURE และขึ้นทะเบียนบัญชีบริการดิจิทัล ปัจจุบันมีผลิตภัณฑ์ Software ที่ผ่านมาตรฐานตามหลักเกณฑ์ dSURE แล้ว 256 รายการ
	ไตรมาสที่ 3 : ผลิตภัณฑ์ที่ทะเบียนในบัญชีบริการดิจิทัล ด้าน Software / SAAS / AI จำนวน 414 รายการ
	ไตรมาสที่ 4 : ผลิตภัณฑ์ที่ทะเบียนในบัญชีบริการดิจิทัล ด้าน Software / SAAS / AI จำนวน 534 รายการ

ปัญหาและอุปสรรคของการดำเนินงาน

-ไม่มี-

ความก้าวหน้าของการดำเนินการ

1) มีความก้าวหน้า คิดเป็นร้อยละ 100 ของเป้าหมายทั้งโครงการ

2) มีความก้าวหน้า คิดเป็นร้อยละ - ของเป้าหมายในปี พ.ศ. 2569
(กรณีโครงการมีแผนต่อเนื่องมากกว่า 1 ปี)

3) ร้อยละความก้าวหน้าของการดำเนินการเปรียบเทียบกับแผนการดำเนินการ

ไตรมาส 1		ไตรมาส 2		ไตรมาส 3		ไตรมาส 4	
แผน (ร้อยละ)	**ผล** (ร้อยละ)	**แผน** (ร้อยละสะสม)	**ผล** (ร้อยละสะสม)	**แผน** (ร้อยละสะสม)	**ผล** (ร้อยละสะสม)	**แผน** (ร้อยละสะสม)	**ผล** (ร้อยละสะสม)
25	44	50	55	75	75	100	100

4) สรุปความก้าวหน้าของดำเนินการ (ระบุรายไตรมาส)

ไตรมาสที่ 4

☑ เป็นไปตามแผน

☐ เร็วกว่าแผน เนื่องจาก.....

☐ ช้ากว่าแผน เนื่องจาก.....

7. โครงการส่งเสริมอุตสาหกรรมเกมซอฟเพาว์เวอร์ไทยเพื่อเศรษฐกิจไทย (OFOS)

ชื่อหน่วยงานรับผิดชอบ

สำนักงานส่งเสริมเศรษฐกิจดิจิทัล (สศด.)

วัตถุประสงค์

ยกระดับทักษะบุคลากรให้มีความรู้ความสามารถด้านเกม แอนิเมชัน และคาแรคเตอร์ สามารถนำไปใช้ในการสร้างอาชีพได้ พร้อมผลักดันให้เกิดการผลิตผลงานจนสามารถต่อยอดในด้านการตลาด การประชาสัมพันธ์ รวมถึงการสร้างมูลค่าเพิ่มในภาคธุรกิจ สร้างโอกาสในการเพิ่มรายได้ เพิ่มขีดความสามารถในการแข่งขันในตลาดโลก ตลอดจนเกิดความยั่งยืนในระยะยาว เพื่อผลักดันประเทศไทยให้เป็นศูนย์กลางของอาเซียนในการเป็นผู้รับผลิตแอนิเมชัน (ASEAN Animation Hub) ในรูปแบบผู้รับผลิตตามความต้องการของเจ้าของผลิตภัณฑ์อื่น (Original equipment manufacturer: OEM) เพื่อใช้สำหรับการโฆษณา ภาพยนตร์สั้น หรืออื่น ๆ ที่เกี่ยวข้อง

ตัวชี้วัด/ค่าเป้าหมาย

ตัวชี้วัด	ค่าเป้าหมายปี พ.ศ. 2569
1. ขึ้นทะเบียนผู้ประกอบการคอนเทนต์ไทยพร้อมเรตติ้ง	400 ราย
2.เด็ก เยาวชน นักศึกษาได้รับการยกระดับทักษะด้านดิจิทัลคอนเทนต์เพื่อต่อยอดในการประกอบอาชีพในอนาคต	5,000 ราย
3. เกิดการร่วมลงทุนระหว่างภาครัฐและเอกชนในอุตสาหกรรมเกมเพื่อการส่งออกในระยะเริ่มต้น	5 ราย
4. เกิดการร่วมลงทุนระหว่างภาครัฐและเอกชนในอุตสาหกรรมเกมเพื่อการส่งออกในระยะเติบโต	5 ราย
5. เกิดการร่วมลงทุนระหว่างภาครัฐและเอกชนในอุตสาหกรรมแอนิเมชันด้าน Production House	5 ราย
6. ผู้ประกอบการด้านดิจิทัลคอนเทนต์ได้รับการส่งเสริมต่อยอดสู่ตลาดต่างประเทศ	30 ราย
7. วิสาหกิจดิจิทัลในระยะไอเดียธุรกิจด้านดิจิทัลคอนเทนต์ สามารถเริ่มต้นธุรกิจ	30 ราย
8. มหกรรมเกมและอีสปอร์ตระดับนานาชาติรัฐร่วมเอกชน	1 มหกรรม
9. นักลงทุน ผู้ประกอบการและประชาชน ทั้งในประเทศและต่างประเทศ เข้าร่วมมหกรรมเกมนานาชาติ	200,000 คน

แผนระยะเวลาดำเนินงานทั้งโครงการ

ระยะเวลาดำเนินงาน 1 ปี เริ่มวันที่ 1 ตุลาคม 2568 สิ้นสุดวันที่ 30 กันยายน 2569

แผนระยะเวลาดำเนินงานแต่ละกิจกรรม

กิจกรรม	ช่วงระยะเวลาดำเนินการ (ระบุวัน/เดือน/ปี)
กิจกรรมที่ 1 ขึ้นทะเบียนผู้ประกอบการคอนเทนต์ไทยพร้อมเรตติ้ง	1 ตุลาคม 2568 – 30 กันยายน 2569

กิจกรรม	ช่วงระยะเวลาดำเนินการ (ระบุวัน/เดือน/ปี)
กิจกรรมที่ 2 ยกระดับทักษะด้านดิจิทัลคอนเทนต์ให้แก่เด็ก เยาวชน นักศึกษา	1 ตุลาคม 2568 – 30 กันยายน 2569
กิจกรรมที่ 3 สนับสนุนการร่วมลงทุนระหว่างภาครัฐและเอกชนในอุตสาหกรรมเกมเพื่อการส่งออก และในอุตสาหกรรมแอนิเมชันด้าน Production House	1 ตุลาคม 2568 – 30 กันยายน 2569
กิจกรรมที่ 4 ส่งเสริมผู้ประกอบการด้านดิจิทัลคอนเทนต์ได้รับการส่งเสริมต่อยอดสู่ตลาดต่างประเทศ	1 ตุลาคม 2568 – 30 กันยายน 2569
กิจกรรมที่ 5 ส่งเสริมวิสาหกิจดิจิทัลในระยะไอเดียธุรกิจด้านดิจิทัลคอนเทนต์ สามารถเริ่มต้นธุรกิจ	1 ตุลาคม 2568 – 30 กันยายน 2569
กิจกรรมที่ 6 จัดมหกรรมเกมและอีสปอร์ตระดับนานาชาติรัฐร่วมเอกชน	1 ตุลาคม 2568 – 30 กันยายน 2569

โครงการใช้งบประมาณ

1) โครงการใช้งบประมาณ พ.ศ. 2569 ได้รับจัดสรรงบประมาณ จำนวน 138,500,000 บาท

2) งบประมาณตามสัญญาจ้าง หรืองบประมาณสำหรับดำเนินการเอง รวมทั้งสิ้น จำนวน 138,500,000 บาท

3) เบิกจ่ายแล้ว จำนวน 138,500,000 บาท

สรุปผลการดำเนินงาน

ผลลัพธ์ที่ได้ เปรียบเทียบกับตัวชี้วัด / ค่าเป้าหมาย (เชิงปริมาณ)

ตัวชี้วัด	ปี พ.ศ. 2569	
	เป้าหมาย	ผลที่ได้
1. ขึ้นทะเบียนผู้ประกอบการคอนเทนต์ไทยพร้อมเรตติ้ง	400 ราย	927 ราย
2.เด็ก เยาวชน นักศึกษาได้รับการยกระดับทักษะด้านดิจิทัลคอนเทนต์เพื่อต่อยอดในการประกอบอาชีพในอนาคต	5,000 ราย	5,966 ราย
3. เกิดการร่วมลงทุนระหว่างภาครัฐและเอกชนในอุตสาหกรรมเกมเพื่อการส่งออกในระยะเริ่มต้น	5 ราย	5 ราย
4. เกิดการร่วมลงทุนระหว่างภาครัฐและเอกชนในอุตสาหกรรมเกมเพื่อการส่งออกในระยะเติบโต	5 ราย	3 ราย
5. เกิดการร่วมลงทุนระหว่างภาครัฐและเอกชนในอุตสาหกรรมแอนิเมชันด้าน Production House	5 ราย	4 ราย
6. ผู้ประกอบการด้านดิจิทัลคอนเทนต์ได้รับการส่งเสริมต่อยอดสู่ตลาดต่างประเทศ	30 ราย	34 ราย
7. วิสาหกิจดิจิทัลในระยะไอเดียธุรกิจด้านดิจิทัลคอนเทนต์ สามารถเริ่มต้นธุรกิจ	30 ราย	35 ราย
8. มหกรรมเกมและอีสปอร์ตระดับนานาชาติรัฐร่วมเอกชน	1 มหกรรม	-
9. นักลงทุน ผู้ประกอบการและประชาชน ทั้งในประเทศและต่างประเทศ เข้าร่วมมหกรรมเกมนานาชาติ	200,000 คน	-

รายละเอียดผลการดำเนินงาน

มีกิจกรรมทั้งหมด จำนวน 6 กิจกรรม ดังนี้

กิจกรรม	ผลการดำเนินการ
กิจกรรมที่ 1 ขึ้นทะเบียนผู้ประกอบการคอนเทนต์ไทยพร้อมเรตติ้ง	**ไตรมาสที่ 1:** เพิ่มประเภทสำหรับการขึ้นทะเบียนผู้ประกอบการคอนเทนต์ไทย และเตรียมประชาสัมพันธ์เชิญชวนผู้ประกอบการมาขึ้นทะเบียน
	ไตรมาสที่ 2: ขึ้นทะเบียนผู้ประกอบการคอนเทนต์ไทย จำนวน 221 ราย เป็นด้านเกม 20 ราย แอนิเมชั่น 24 ราย คาแรกเตอร์ 7 ราย E-book 6 ราย E-sports 4 ราย และคอนเทนต์ครีเอเตอร์อิสระ 160 ราย
	ไตรมาสที่ 3: ขึ้นทะเบียนผู้ประกอบการคอนเทนต์ไทย จำนวน 209 ราย เป็นด้านเกม 74 ราย แอนิเมชั่น 83 ราย คาแรกเตอร์ 28 ราย E-book 9 ราย E-sports 4 ราย และคอนเทนต์ครีเอเตอร์อิสระ 11 ราย
	ไตรมาสที่ 4: ขึ้นทะเบียนผู้ประกอบการคอนเทนต์ไทยพร้อมเรตติ้ง ผลการดำเนินการ คือ ขึ้นทะเบียนผู้ประกอบการคอนเทนต์ไทย จำนวน 927 ราย
กิจกรรมที่ 2 ยกระดับทักษะด้านดิจิทัลคอนเทนต์ให้แก่เด็ก เยาวชน นักศึกษา	**ไตรมาสที่ 1:** จัดทำหลักเกณฑ์การคัดเลือกผู้รับการอุดหนุนผ่านมาตรการคูปองดิจิทัล
	ไตรมาสที่ 2: ยกระดับทักษะด้านดิจิทัลคอนเทนต์ให้แก่เด็ก เยาวชน นักศึกษา ผลการดำเนินการ คือ รับสมัครหน่วยร่วมในการพัฒนาศักยภาพกำลังคนและบุคลากรด้านเทคโนโลยีและนวัตกรรมดิจิทัล (depa Digital Manpower Fund) เพื่อเร่งดำเนินการยกระดับทักษะดิจิทัลในหลักสูตรด้านดิจิทัลคอนเทนต์ให้แก่เด็ก เยาวชน นักศึกษา
	ไตรมาสที่ 3: ยกระดับทักษะเด็ก เยาวชน และนักศึกษาด้านดิจิทัลคอนเทนต์ด้วยหลักสูตรการพัฒนาเกมเบื้องต้น การออกแบบเกมและการพัฒนาเกมนิยามภาพ นักพากย์มืออาชีพ และการสร้างสรรค์โลกเกมในโรบล็อกซ์ จำนวน 2,966 ราย
	ไตรมาสที่ 4:

กิจกรรม	ผลการดำเนินการ
	ยกระดับทักษะด้านดิจิทัลคอนเทนต์ให้แก่เด็ก เยาวชน นักศึกษา ผลการดำเนินการ คือ ยกระดับทักษะเด็ก เยาวชน และนักศึกษาด้านดิจิทัลคอนเทนต์ จำนวน 5,966 ราย
กิจกรรมที่ 3 สนับสนุนการร่วมลงทุนระหว่างภาครัฐและเอกชนในอุตสาหกรรมเกมเพื่อการส่งออก และในอุตสาหกรรมแอนิเมชันด้าน Production House	**ไตรมาสที่ 1:** ประกาศมาตรการรับสมัครบุคคลหรือนิติบุคคลเพื่อขอรับการส่งเสริมและสนับสนุนการเริ่มต้นธุรกิจอุตสาหกรรมดิจิทัล (Digital Startup)
	ไตรมาสที่ 2: สนับสนุนการร่วมลงทุนระหว่างภาครัฐและเอกชนในอุตสาหกรรมเกมเพื่อการส่งออก และในอุตสาหกรรมแอนิเมชันด้าน Production House ผลการดำเนินการ คือ ผู้ประกอบการสมัครเพื่อขอรับการส่งเสริมและสนับสนุนการเริ่มต้นธุรกิจอุตสาหกรรมดิจิทัล (Digital Startup) ประเภทอุตสาหกรรมดิจิทัลคอนเทนต์ (Digital Content) จำนวน 13 ราย อยู่ระหว่างการพิจารณาคัดเลือกตามกระบวนการและหลักเกณฑ์
	ไตรมาสที่ 3: ส่งเสริมและสนับสนุนวิสาหกิจดิจิทัล ในระยะเริ่มต้น ด้านเกม จำนวน 7 ราย
	ไตรมาสที่ 4: ส่งเสริมและสนับสนุนวิสาหกิจดิจิทัล ในระยะเริ่มต้น ด้านเกม จำนวน 5 ราย และในระยะเติบโต จำนวน 3 ราย ส่งเสริมและสนับสนุนวิสาหกิจดิจิทัล ในระยะเริ่มต้น และระยะเติบโต ด้านแอนิเมชั่นและคาแรกเตอร์ จำนวน 4 ราย
กิจกรรมที่ 4 ส่งเสริมผู้ประกอบการด้านดิจิทัลคอนเทนต์ได้รับการส่งเสริมต่อยอดสู่ตลาดต่างประเทศ	**ไตรมาสที่ 1:** 1. จัดทำหลักเกณฑ์การคัดเลือกผู้รับการอุดหนุนผ่านมาตรการคูปองดิจิทัล 2. ประกาศรับสมัครนิติบุคคลเพื่อขอรับการอุดหนุนผ่านมาตรการคูปองดิจิทัล เพื่อขยายตลาดของธุรกิจอุตสาหกรรมดิจิทัล 30 ราย
	ไตรมาสที่ 2: ส่งเสริมผู้ประกอบการด้านดิจิทัลคอนเทนต์ได้รับการส่งเสริมต่อยอดสู่ตลาดต่างประเทศ ผลการดำเนินการ คือ ส่งเสริมผู้ประกอบการด้านดิจิทัลคอนเทนต์ขยายตลาดของธุรกิจอุตสาหกรรมดิจิทัล 20 ราย
	ไตรมาสที่ 3: ส่งเสริมสนับสนุน ผู้ประกอบการด้านดิจิทัลคอนเทนต์ได้รับการส่งเสริมต่อยอดสู่ตลาดต่างประเทศ จำนวน 34 ราย เช่น

กิจกรรม	ผลการดำเนินการ
	Annecy International Animation Film Festival 2026, Creative Expo Taiwan 2026, Tokyo Game Show 2026 และ gamescom 2026
	ไตรมาสที่ 4: ส่งเสริมสนับสนุน ผู้ประกอบการด้านดิจิทัลคอนเทนต์ได้รับการส่งเสริมต่อยอดสู่ตลาดต่างประเทศ จำนวน 34 ราย
กิจกรรมที่ 5 ส่งเสริมวิสาหกิจดิจิทัลในระยะไอเดียธุรกิจด้านดิจิทัลคอนเทนต์สามารถเริ่มต้นธุรกิจ	**ไตรมาสที่ 1:** ประกาศมาตรการรับสมัครบุคคลหรือนิติบุคคลเพื่อขอรับการส่งเสริมและสนับสนุนการเริ่มต้นธุรกิจอุตสาหกรรมดิจิทัล (Digital Startup) ประเภทอุตสาหกรรมดิจิทัลคอนเทนต์ (Digital Content)
	ไตรมาสที่ 2: ส่งเสริมวิสาหกิจดิจิทัลในระยะไอเดียธุรกิจด้านดิจิทัลคอนเทนต์สามารถเริ่มต้นธุรกิจ ผลการดำเนินการ คือ ส่งเสริมและสนับสนุนการเริ่มต้นธุรกิจอุตสาหกรรมดิจิทัล (Digital Startup) ประเภทอุตสาหกรรมดิจิทัลคอนเทนต์ (Digital มีผู้สมัครเข้าร่วมโครงการ 78 ราย แบ่งเป็น ด้านเกม 37 ราย แอนิเมชั่น 16 ราย คาแรคเตอร์ 25 ราย
	ไตรมาสที่ 3: ส่งเสริมและสนับสนุนวิสาหกิจดิจิทัล ในระยะไอเดียธุรกิจด้านดิจิทัลคอนเทนต์ จำนวน 17 ราย และอยู่ระหว่างขั้นตอนการพิจารณาคุณสมบัติ จำนวน 25 ราย
	ไตรมาสที่ 4: ส่งเสริมและสนับสนุนวิสาหกิจดิจิทัล ในระยะไอเดียธุรกิจ ด้านดิจิทัลคอนเทนต์ จำนวน 35 ราย
กิจกรรมที่ 6 จัดมหกรรมเกมและอีสปอร์ตระดับนานาชาติรัฐร่วมเอกชน	**ไตรมาสที่ 1:** หารือการจัดงานมหกรรมเกมและอีสปอร์ตระดับนานาชาติ ปี 2026 เบื้องต้น กับหน่วยงานที่เกี่ยวข้อง ได้แก่ สมาคมอุตสาหกรรมซอฟต์แวร์เกมไทย, Expolink. DITP
	ไตรมาสที่ 2: จัดมหกรรมเกมและอีสปอร์ตระดับนานาชาติรัฐร่วมเอกชน ผลการดำเนินการ คือ หารือและจัดทำแผนการจัดงานมหกรรมเกมและอีสปอร์ตระดับนานาชาติ ปี 2026 เบื้องต้น กับหน่วยงานที่เกี่ยวข้อง ได้แก่ สมาคมอุตสาหกรรมซอฟต์แวร์เกมไทย, Expolink. DITP
	ไตรมาสที่ 3:

กิจกรรม	ผลการดำเนินการ
	อยู่ระหว่างหารือกับพันธมิตรเพื่อวางแผนการจัดงาน gamescom asia x Thailand Game Show 2026 ขอบเขตความร่วมมือของแต่ละหน่วยงาน รวมถึงรูปแบบการจัดกิจกรรมและแสดงผลงานได้มากขึ้น ทั้งในโซน B2B และ B2C
	ไตรมาสที่ 4: อยู่ระหว่างการเตรียมจัดงาน gamescom asia x Thailand Game Show 2026 ระหว่างวันที่ 29 ต.ค. – 1 พ.ย. 69

ปัญหาและอุปสรรคของการดำเนินงาน

-ไม่มี-

ความก้าวหน้าของการดำเนินการ

1) มีความก้าวหน้า คิดเป็นร้อยละ 100 ของเป้าหมายทั้งโครงการ

2) มีความก้าวหน้า คิดเป็นร้อยละ - ของเป้าหมายในปี พ.ศ. 2569
(กรณีโครงการมีแผนต่อเนื่องมากกว่า 1 ปี)

3) ร้อยละความก้าวหน้าของการดำเนินการเปรียบเทียบกับแผนการดำเนินการ

ไตรมาส 1		ไตรมาส 2		ไตรมาส 3		ไตรมาส 4	
แผน (ร้อยละ)	**ผล** (ร้อยละ)	**แผน** (ร้อยละสะสม)	**ผล** (ร้อยละสะสม)	**แผน** (ร้อยละสะสม)	**ผล** (ร้อยละสะสม)	**แผน** (ร้อยละสะสม)	**ผล** (ร้อยละสะสม)
25	25	50	50	75	70	100	100

4) สรุปความก้าวหน้าของดำเนินการ (ระบุรายไตรมาส)

ไตรมาสที่ 4

☑ เป็นไปตามแผน

☐ เร็วกว่าแผน เนื่องจาก.....

☐ ช้ากว่าแผน เนื่องจาก.....

8. โครงการส่งเสริมการประยุกต์ใช้เทคโนโลยี AI เพื่อพัฒนาเศรษฐกิจและสังคมไทย

ชื่อหน่วยงานรับผิดชอบ

สำนักงานส่งเสริมเศรษฐกิจดิจิทัล (สศด.)

วัตถุประสงค์

ยกระดับบุคลากรให้มีความรู้ ความเข้าใจเทคโนโลยีดิจิทัลด้าน AI และนำไปใช้เพิ่มประสิทธิภาพการทำงาน พร้อมยกระดับผู้ประกอบการกลุ่มเทคโนโลยีเดิมสู่อุตสาหกรรมซอฟต์แวร์มูลค่าสูง ที่มีมาตรฐานด้วยเทคโนโลยีดิจิทัลด้าน AI และกระตุ้นให้กลุ่มผู้ประกอบการรายย่อยประยุกต์ ใช้เทคโนโลยีดิจิทัลด้าน AI ในการวางแผนธุรกิจมากยิ่งขึ้น เพื่อใช้ในการวิเคราะห์ในการลดต้นทุนของธุรกิจ สร้างโอกาสในการเพิ่มรายได้ และเพิ่มขีดความสามารถในการแข่งขันในยุคดิจิทัล

ตัวชี้วัด/ค่าเป้าหมาย

ตัวชี้วัด	ค่าเป้าหมายปี พ.ศ. 2569
1. ผู้ประกอบการอุตสาหกรรมการผลิต ภาคธุรกิจการค้าและธุรกิจบริการมีการประยุกต์ใช้เทคโนโลยีดิจิทัลและ AI	210 ราย
2. ผู้ประกอบการที่ให้บริการเทคโนโลยีดิจิทัลด้าน AI	1,950 ราย
3. วิสาหกิจดิจิทัลเริ่มต้นที่เป็นผู้ให้บริการ AI as a Service	1 ราย

แผนระยะเวลาดำเนินงานทั้งโครงการ

ระยะเวลาดำเนินงาน 1 ปี เริ่มวันที่ 1 ตุลาคม 2568 สิ้นสุดวันที่ 30 กันยายน 2569

แผนระยะเวลาดำเนินงานแต่ละกิจกรรม

กิจกรรม	ช่วงระยะเวลาดำเนินการ (ระบุวัน/เดือน/ปี)
กิจกรรมที่ 1 ส่งเสริมผู้ประกอบการอุตสาหกรรมการผลิต ภาคธุรกิจการค้าและธุรกิจบริการมีการประยุกต์ใช้เทคโนโลยีดิจิทัลและ AI	1 ตุลาคม 2568 – 30 กันยายน 2569
กิจกรรมที่ 2 สนับสนุนผู้ประกอบการที่ให้บริการเทคโนโลยีดิจิทัลด้าน AI	1 ตุลาคม 2568 – 30 กันยายน 2569
กิจกรรมที่ 3 ส่งเสริมวิสาหกิจดิจิทัลเริ่มต้นที่เป็นผู้ให้บริการ AI as a Service	1 ตุลาคม 2568 – 30 กันยายน 2569

โครงการใช้งบประมาณ

1) โครงการใช้งบประมาณ พ.ศ. 2569 ได้รับจัดสรรงบประมาณ จำนวน 114,400,000 บาท

2) งบประมาณตามสัญญาจ้าง หรืองบประมาณสำหรับดำเนินการเอง รวมทั้งสิ้น จำนวน 114,400,000 บาท

3) เบิกจ่ายแล้ว จำนวน 114,400,000 บาท

สรุปผลการดำเนินงาน

ผลลัพธ์ที่ได้ เปรียบเทียบกับตัวชี้วัด / ค่าเป้าหมาย (เชิงปริมาณ)

ตัวชี้วัด	ปี พ.ศ. 2569	
	เป้าหมาย	ผลที่ได้
1. ผู้ประกอบการอุตสาหกรรมการผลิต ภาคธุรกิจการค้าและธุรกิจบริการมีการประยุกต์ใช้เทคโนโลยีดิจิทัลและ AI	210 ราย	210 ราย
2. ผู้ประกอบการที่ให้บริการเทคโนโลยีดิจิทัลด้าน AI	1,950 ราย	1,950 ราย
3. วิสาหกิจดิจิทัลเริ่มต้นที่เป็นผู้ให้บริการ AI as a Service	1 ราย	1 ราย

รายละเอียดผลการดำเนินงาน

มีกิจกรรมทั้งหมด จำนวน 3 กิจกรรม ดังนี้

กิจกรรม	ผลการดำเนินงาน
กิจกรรมที่ 1 ส่งเสริมผู้ประกอบการอุตสาหกรรมการผลิต ภาคธุรกิจการค้าและ	**ไตรมาสที่ 1 :** 1. ประกาศมาตรการส่งเสริมและสนับสนุนการประยุกต์ใช้เทคโนโลยีดิจิทัลจากผลิตภัณฑ์ที่ผ่านการขึ้นทะเบียนบัญชีบริการดิจิทัล: Thailand Digital Catalog

กิจกรรม	ผลการดำเนินงาน
ธุรกิจบริการมีการประยุกต์ใช้เทคโนโลยีดิจิทัลและ AI	ในกลุ่มผู้ประกอบธุรกิจด้านอุตสาหกรรมผลิต (ผู้ประกอบการโรงงาน) ธุรกิจการค้าและการบริการ และธุรกิจด้านอุตสาหกรรมเกษตรแปรรูป 2. มี Digital Provider สมัครเข้าร่วมโครงการแล้ว 30 ราย อยู่ระหว่างนำเสนอคณะพิจารณาคัดกรอง เพื่อคัดเลือก Digital Provider ให้ทำหน้าที่สรรหาผู้ประกอบการที่สนใจการประยุกต์ใช้เทคโนโลยีดิจิทัลเข้าร่วมโครงการ
	ไตรมาสที่ 2 : 1. ส่งเสริมและสนับสนุนการประยุกต์ใช้เทคโนโลยีดิจิทัลจากผลิตภัณฑ์ที่ผ่านการขึ้นทะเบียนบัญชีบริการดิจิทัล: Thailand Digital Catalog ในกลุ่มผู้ประกอบธุรกิจด้านอุตสาหกรรมผลิต (ผู้ประกอบการโรงงาน) ธุรกิจการค้าและการบริการ และธุรกิจด้านอุตสาหกรรมเกษตรแปรรูป 210 ราย 2. จัดกิจกรรมประชาสัมพันธ์ (Roadshow) 8 ครั้ง ได้แก่ จังหวัดพิษณุโลก จังหวัดเชียงใหม่ จังหวัดสงขลา จังหวัดภูเก็ต จังหวัดชลบุรี จังหวัดอุบลราชธานี จังหวัดขอนแก่น จังหวัดนครปฐม และจังหวัดพิจิตร 3. จัดกิจกรรมประชาสัมพันธ์ร่วมกับพันธมิตรทั้งภาครัฐและเอกชน มากกว่า 20 ครั้ง ดังนี้ - ร่วมกับธนาคารออมสิน ส่งเสริมผู้ประกอบการในตลาด ภายใต้โครงการ “ตลาดออมสินรวมใจ” เพื่อยกระดับประสิทธิภาพการบริหารจัดการและลดต้นทุนการดำเนินธุรกิจ ในการประยุกต์ใช้ AI จังหวัดเชียงใหม่–ลำพูน ระหว่างวันที่ 23-24 ก.พ. 69 กทม. ในวันที่ 26 ก.พ. 69 - จัดงานขับเคลื่อนการท่องเที่ยวไทยด้วยข้อมูลขนาดใหญ่ (Big Data) ปัญญาประดิษฐ์ (AI) และเทคโนโลยีดิจิทัล ในวันที่ 5 มี.ค. 69 จังหวัดบุรีรัมย์ - พาผู้ประกอบการดิจิทัล (Digital Provider: DP) ในบัญชีบริการดิจิทัลเข้าร่วมออกบูธภายในงาน TIF & FOOD PACK ASIA 2026 ระหว่างวันที่ 18 - 21 มี.ค. 2569 ณ BITEC บางนา - จัดโครงการเพิ่มศักยภาพการขับเคลื่อนการพัฒนาเมืองอัจฉริยะ (Smart City) อุบลราชธานี ในวันที่ 23 มี.ค. 2569 เพื่อสนับสนุนให้ผู้ประกอบการและเกษตรกรนำเทคโนโลยีดิจิทัลและ AI มาประยุกต์ใช้
กิจกรรมที่ 2 สนับสนุนผู้ประกอบการที่ให้บริการเทคโนโลยีดิจิทัลด้าน AI	**ไตรมาสที่ 1** 1. ประกาศมาตรการส่งเสริมและสนับสนุนการประยุกต์ใช้เทคโนโลยีดิจิทัลจากผลิตภัณฑ์ที่ผ่านการขึ้นทะเบียนบัญชีบริการดิจิทัล: Thailand Digital Catalog ในกลุ่มผู้ประกอบธุรกิจด้านอุตสาหกรรมผลิต (ผู้ประกอบการโรงงาน) ธุรกิจการค้าและการบริการ และธุรกิจด้านอุตสาหกรรมเกษตรแปรรูป 2. มี Digital Provider สมัครเข้าร่วมโครงการแล้ว 30 ราย อยู่ระหว่างนำเสนอคณะพิจารณาคัดกรอง เพื่อคัดเลือก Digital Provider ให้ทำหน้าที่สรรหาผู้ประกอบการที่สนใจการประยุกต์ใช้เทคโนโลยีดิจิทัลเข้าร่วมโครงการ

กิจกรรม	ผลการดำเนินงาน
	ไตรมาสที่ 2 1. ผู้ประกอบการที่ใช้บริการเทคโนโลยีดิจิทัลด้าน AI เข้าร่วมโครงการ 1,950 ราย 2. ขึ้นทะเบียนบัญชีบริการดิจิทัล 230 ราย ผลิตภัณฑ์ 1,303 รายการ (Software 1,261 รายการ Hardware 24 รายการ และ Cloud 18 รายการ) 3. พิจารณา ตรวจสอบ และทดสอบคุณสมบัติและมาตรฐานของผลิตภัณฑ์ที่ประสงค์จะขึ้นทะเบียนใน "บัญชีบริการดิจิทัล" เพื่อให้ได้สินค้าและบริการดิจิทัลที่มีมาตรฐาน เชื่อถือได้
กิจกรรมที่ 3 ส่งเสริมวิสาหกิจดิจิทัลเริ่มต้นที่เป็นผู้ให้บริการ AI as a Service	**ไตรมาสที่ 1** จัดทำหลักเกณฑ์มาตรการส่งเสริมและสนับสนุนการประยุกต์ใช้เทคโนโลยีดิจิทัลและเตรียมประกาศมาตรการส่งเสริมและสนับสนุนวิสาหกิจดิจิทัลเริ่มต้น
	ไตรมาสที่ 2 พิจารณาคัดเลือกวิสาหกิจดิจิทัลเริ่มต้นที่ให้บริการ AI as a Service ตามมาตรการส่งเสริม สนับสนุนในระยะเริ่มต้น 1 ราย
	ไตรมาสที่ 3 ส่งเสริม สนับสนุนวิสาหกิจดิจิทัลเริ่มต้นที่ให้บริการ AI as a Service ตามกระบวนการของมาตรการช่วยเหลือหรือการอุดหนุนเพื่อการเริ่มต้นธุรกิจอุตสาหกรรมดิจิทัล จำนวน 1 ราย

ปัญหาและอุปสรรคของการดำเนินงาน

-ไม่มี-

ความก้าวหน้าของการดำเนินการ

1) มีความก้าวหน้า คิดเป็นร้อยละ 100 ของเป้าหมายทั้งโครงการ

2) มีความก้าวหน้า คิดเป็นร้อยละ 100 ของเป้าหมายในปี พ.ศ. 2569 (กรณีโครงการมีแผนต่อเนื่องมากกว่า 1 ปี)

3) ร้อยละความก้าวหน้าของการดำเนินการเปรียบเทียบกับแผนการดำเนินการ

ไตรมาส 1		ไตรมาส 2		ไตรมาส 3		ไตรมาส 4	
แผน (ร้อยละ)	**ผล** (ร้อยละ)	**แผน** (ร้อยละสะสม)	**ผล** (ร้อยละสะสม)	**แผน** (ร้อยละสะสม)	**ผล** (ร้อยละสะสม)	**แผน** (ร้อยละสะสม)	**ผล** (ร้อยละสะสม)
25	25	50	100	75	100	100	100

4) สรุปความก้าวหน้าของดำเนินการ (ระบุรายไตรมาส)

ไตรมาสที่ 4

☐ เป็นไปตามแผน

☑ เร็วกว่าแผน เนื่องจากได้รับความสนใจจากผู้ประกอบการเป็นจำนวนมาก

☐ ช้ากว่าแผน เนื่องจาก.....

9. โครงการยกระดับเมืองน่าอยู่เมืองทันสมัยเพื่อคนไทยเท่าเทียมและเท่าทัน (Smart District Championship)

ชื่อหน่วยงานรับผิดชอบ

สำนักงานส่งเสริมเศรษฐกิจดิจิทัล (สศด.)

วัตถุประสงค์

1. พัฒนากลไกในการขับเคลื่อนการพัฒนาเมืองด้วยเทคโนโลยีดิจิทัล หรือเมืองน่าอยู่อัจฉริยะอย่างยั่งยืน ให้เกิดขึ้นอย่างเป็นรูปธรรมผ่านศูนย์บริการ และกระตุ้นเมืองรองให้เกิดความตื่นตัวในการพัฒนาเมืองน่าอยู่อัจฉริยะ สร้างเครือข่ายบุคลากรของเมืองในการพัฒนาเมืองด้วยเทคโนโลยีดิจิทัล

2. พัฒนาแพลตฟอร์ม (Platform) ด้านข้อมูล และ API เมืองสำหรับการต่อยอดทางนวัตกรรมและเพิ่มมูลค่าทางเศรษฐกิจด้วยการเชื่อมโยงแลกเปลี่ยนข้อมูล สร้าง ecosystem สำหรับทดลอง ทดสอบ และพัฒนาบริการของเมืองน่าอยู่อัจฉริยะที่เป็นมิตรกับสิ่งแวดล้อม พร้อมสร้างเครื่องมือในการจัดอันดับมืองน่าอยู่อัจฉริยะของประเทศไทย เพื่อผลักดันสู่การจัดอันดับเมืองน่าอยู่อัจฉริยะระดับสากล

ตัวชี้วัด/ค่าเป้าหมาย

ตัวชี้วัด	ค่าเป้าหมายปี พ.ศ. 2569
1. พื้นที่ที่มีการลงทุนในเทคโนโลยีนวัตกรรมดิจิทัลเพื่อการพัฒนาเมือง ด้านการยกระดับคุณภาพชีวิต (Smart Living)	8 พื้นที่
2. ประยุกต์ใช้เทคโนโลยี 5G ช่วยชีวิตภาคประชาชนในนาทีฉุกเฉินผ่านศูนย์บริหารจัดการรถพยาบาลแบบรวมศูนย์	14 พื้นที่

แผนระยะเวลาดำเนินงานทั้งโครงการ

ระยะเวลาดำเนินงาน 1 ปี เริ่มวันที่ 1 ตุลาคม 2568 สิ้นสุดวันที่ 30 กันยายน 2569

แผนระยะเวลาดำเนินงานแต่ละกิจกรรม

กิจกรรม	ช่วงระยะเวลาดำเนินการ (ระบุวัน/เดือน/ปี)
กิจกรรมที่ 1 ส่งเสริมการลงทุนในเทคโนโลยีนวัตกรรมดิจิทัลเพื่อการพัฒนาเมือง ด้านการยกระดับคุณภาพชีวิต	1 ตุลาคม 2568 – 30 กันยายน 2569
กิจกรรมที่ 2 ส่งเสริมประยุกต์ใช้เทคโนโลยี 5G ด้านสาธารณสุข	1 ตุลาคม 2568 – 30 กันยายน 2569

โครงการใช้งบประมาณ

1) โครงการใช้งบประมาณ พ.ศ. 2568 ได้รับจัดสรรงบประมาณ จำนวน 90,000,000 บาท

2) งบประมาณตามสัญญาจ้าง หรืองบประมาณสำหรับดำเนินการเอง รวมทั้งสิ้น จำนวน 90,000,000 บาท

3) เบิกจ่ายแล้ว จำนวน 90,000,000.00 บาท

สรุปผลการดำเนินงาน

ผลลัพธ์ที่ได้ เปรียบเทียบกับตัวชี้วัด / ค่าเป้าหมาย (เชิงปริมาณ)

ตัวชี้วัด	ปี พ.ศ. 2569	
	เป้าหมาย	ผลที่ได้
1. พื้นที่ที่มีการลงทุนในเทคโนโลยีนวัตกรรมดิจิทัลเพื่อการพัฒนาเมือง ด้านการยกระดับคุณภาพชีวิต (Smart Living)	8 พื้นที่	10 พื้นที่

ตัวชี้วัด	ปี พ.ศ. 2569	
	เป้าหมาย	ผลที่ได้
2. ประยุกต์ใช้เทคโนโลยี 5G ช่วยชีวิตภาคประชาชนในนาทีฉุกเฉินผ่านศูนย์บริหาร จัดการรถพยาบาลแบบรวมศูนย์	14 พื้นที่	19 พื้นที่

รายละเอียดผลการดำเนินงาน

มีกิจกรรมทั้งหมด จำนวน 2 กิจกรรม ดังนี้

กิจกรรม	ผลการดำเนินการ
กิจกรรมที่ 1 ส่งเสริมการลงทุนในเทคโนโลยีนวัตกรรมดิจิทัลเพื่อการพัฒนาเมือง ด้านการยกระดับคุณภาพชีวิต	**ไตรมาสที่ 1:** จัดทำหลักเกณฑ์ส่งเสริมการลงทุนในเทคโนโลยีนวัตกรรมดิจิทัลเพื่อการพัฒนาเมือง ด้านการยกระดับคุณภาพชีวิต
	ไตรมาสที่ 2: ได้ผู้รับจ้างบริหารโครงการเสริมสร้างชุมชนประยุกต์ใช้เทคโนโลยีเพื่อดำรงชีวิตอย่างชาญฉลาด (Smart Living#2) และอยู่ระหว่างการจัดทำแผนงาน กำหนดรูปแบบกิจกรรมการส่งเสริมการลงทุนในเทคโนโลยีนวัตกรรมดิจิทัลเพื่อการพัฒนาเมือง ด้านการยกระดับคุณภาพชีวิต โดยปัจจุบันมี ชุมชนสมัครเข้าร่วมโครงการเพื่อประยุกต์ใช้เทคโนโลยี เพื่อดำรงชีวิตอย่างชาญฉลาด (Smart Living#2) จำนวน 48 พื้นที่
	ไตรมาสที่ 3: ยกระดับการประยุกต์ใช้เทคโนโลยีดิจิทัลเพื่อความปลอดภัยและคุณภาพชีวิต จำนวน 10 พื้นที่ แบ่งเป็น ชุมชนอัจฉริยะปลอดภัย (Smart Safety Living) 5 พื้นที่ ได้แก่ นครปฐม ประจวบคีรีขันธ์ ตรัง ลพบุรี นครราชสีมา และชุมชนอัจฉริยะปลอดภัยและยั่งยืน (Smart Living Accelerator) 5 พื้นที่ ได้แก่ บุรีรัมย์ ขอนแก่น ร้อยเอ็ด พัทลุง เพชรบูรณ์
กิจกรรมที่ 2 ส่งเสริมประยุกต์ใช้เทคโนโลยี 5G ด้านสาธารณสุข	**ไตรมาสที่ 1:** 1. จัดทำหลักเกณฑ์การส่งเสริมการใช้งานเทคโนโลยีดิจิทัล 5G เพื่อยกระดับบริการการแพทย์ฉุกเฉิน 2. ประสาน ติดต่อหน่วยงานด้านสาธารณสุข เพื่อประสานความร่วมมือและยกระดับบริการการแพทย์ฉุกเฉิน 3. พิจารณาคัดเลือกหน่วยบริการการแพทย์ฉุกเฉิน เข้าร่วมโครงการส่งเสริมการใช้งานเทคโนโลยีดิจิทัล 5G เพื่อยกระดับบริการการแพทย์ฉุกเฉิน
	ไตรมาสที่ 2: ได้ผู้รับจ้างบริหารโครงการเสริมสร้างชุมชนประยุกต์ใช้เทคโนโลยีเพื่อดำรงชีวิตอย่างชาญฉลาด (Smart Living#2) และอยู่ระหว่างการจัดทำแผนงาน กำหนดรูปแบบกิจกรรมการส่งเสริมการลงทุนในเทคโนโลยีนวัตกรรมดิจิทัลเพื่อการพัฒนาเมือง ด้านการยกระดับคุณภาพชีวิต โดย

กิจกรรม	ผลการดำเนินการ
	ปัจจุบันมี โรงพยาบาลสมัครเข้าร่วมโครงการเพื่อยกระดับบริการการแพทย์ฉุกเฉินด้วยรถพยาบาล 5G ให้ จำนวน 21 พื้นที่ 48 โรงพยาบาล
	ไตรมาสที่ 3: ส่งเสริมการประยุกต์ใช้เทคโนโลยี 5G กับรถบริการการแพทย์ฉุกเฉิน ได้แก่ เทคโนโลยีแพทย์ทางไกล เทคโนโลยีทางการแพทย์ และเทคโนโลยีเพื่อความปลอดภัยบนรถพยาบาลฉุกเฉิน ในพื้นที่จังหวัดที่มีเขตส่งเสริมเมืองอัจฉริยะ จำนวน 19 พื้นที่ 84 คัน

ปัญหาและอุปสรรคของการดำเนินงาน

-ไม่มี-

ความก้าวหน้าของการดำเนินการ

1) มีความก้าวหน้า คิดเป็นร้อยละ 100 ของเป้าหมายทั้งโครงการ

2) มีความก้าวหน้า คิดเป็นร้อยละ - ของเป้าหมายในปี พ.ศ. 2568
(กรณีโครงการมีแผนต่อเนื่องมากกว่า 1 ปี)

3) ร้อยละความก้าวหน้าของการดำเนินการเปรียบเทียบกับแผนการดำเนินการ

ไตรมาส 1		ไตรมาส 2		ไตรมาส 3		ไตรมาส 4	
แผน (ร้อยละ)	**ผล** (ร้อยละ)	**แผน** (ร้อยละสะสม)	**ผล** (ร้อยละสะสม)	**แผน** (ร้อยละสะสม)	**ผล** (ร้อยละสะสม)	**แผน** (ร้อยละสะสม)	**ผล** (ร้อยละสะสม)
25	25	50	55	75	100	100	100

4) สรุปความก้าวหน้าของดำเนินการ (ระบุรายไตรมาส)

ไตรมาสที่ 4

☐ เป็นไปตามแผน

☑ เร็วกว่าแผน เนื่องจาก มีชุมชนและหน่วยงานสนใจประยุกต์ใช้เทคโนโลยีดิจิทัล และเข้าร่วมโครงการเป็นจำนวนมาก

☐ ช้ากว่าแผน เนื่องจาก.....

10. โครงการสตาร์ทอัพคนละครึ่งและเว็บ 3.0 เพื่ออนาคตไทย

ชื่อหน่วยงานรับผิดชอบ

สำนักงานส่งเสริมเศรษฐกิจดิจิทัล (สศด.)

วัตถุประสงค์

ส่งเสริมวิสาหกิจดิจิทัลจากระยะเริ่มต้นถึงระยะการเติบโต (Growth stage) ให้สามารถสร้างธุรกิจที่เติบโตในระดับนานาชาติ และประสบผลสำเร็จในการระดมทุน และสามารถขยายบริการ (Scale up) ในลักษณะที่เป็นโครงสร้างพื้นฐานทางดิจิทัลเพื่อพัฒนาศักยภาพอุตสาหกรรมของประเทศและการให้บริการแก่ประชาชนทุกกลุ่ม อย่างทั่วถึง สามารถใช้ประโยชน์และสร้างโอกาสจากฐานข้อมูลขนาดใหญ่ (Big data) และเทคโนโลยีดิจิทัลอุบัติใหม่ (Digital disruption) โดยใช้ประเทศไทยเป็นฐานในการพัฒนาธุรกิจ และเปิดพื้นที่ในการพัฒนานวัตกรรม (Sandbox) โดยหน่วยงานภาครัฐ เกิดการใช้ตลาดภาครัฐในการส่งเสริมวิสาหกิจดิจิทัลเริ่มต้น (Government procurement for startups) กระตุ้นให้เกิดการสร้างงานสร้างรายได้ให้กับภาคเอกชนในประเทศ

ตัวชี้วัด/ค่าเป้าหมาย

ตัวชี้วัด	ค่าเป้าหมายปี พ.ศ. 2569
1. จำนวนวิสาหกิจดิจิทัล ในระยะเริ่มต้นสามารถจดจัดตั้งธุรกิจ กลุ่ม Deep Tech และ Web 3.0	20 ราย
2. จำนวนวิสาหกิจดิจิทัล ในระยะเติบโตสามารถขยายธุรกิจ กลุ่ม Deep Tech และ Web 3.0	15 ราย
3. เกิดการจับคู่ธุรกิจกับพันธมิตรทางธุรกิจหรือนักลงทุนต่างประเทศ	250 ราย
4. จำนวนผู้ที่ได้รับการพัฒนาศักยภาพและจับคู่ธุรกิจ	250 ราย

แผนระยะเวลาดำเนินงานทั้งโครงการ

ระยะเวลาดำเนินงาน 1 ปี เริ่มวันที่ 1 ตุลาคม 2568 สิ้นสุดวันที่ 30 กันยายน 2569

แผนระยะเวลาดำเนินงานแต่ละกิจกรรม

กิจกรรม	ช่วงระยะเวลาดำเนินการ (ระบุวัน/เดือน/ปี)
กิจกรรมที่ 1 ส่งเสริมวิสาหกิจดิจิทัล ในระยะเริ่มต้นสามารถจดจัดตั้งธุรกิจกลุ่ม Deep Tech และ Web 3.0	1 ตุลาคม 2568 – 30 กันยายน 2569
กิจกรรมที่ 2 ส่งเสริมวิสาหกิจดิจิทัล ในระยะเติบโตสามารถขยายธุรกิจกลุ่ม Deep Tech และ Web 3.0	1 ตุลาคม 2568 – 30 กันยายน 2569
กิจกรรมที่ 3 สนับสนุนการจับคู่ธุรกิจกับพันธมิตรทางธุรกิจหรือนักลงทุนต่างประเทศ	1 ตุลาคม 2568 – 30 กันยายน 2569
กิจกรรมที่ 4 การพัฒนาศักยภาพและจับคู่ธุรกิจ	1 ตุลาคม 2568 – 30 กันยายน 2569

โครงการใช้งบประมาณ

1) โครงการใช้งบประมาณ พ.ศ. 2569 ได้รับจัดสรรงบประมาณ จำนวน 155,000,000 บาท

2) งบประมาณตามสัญญาจ้าง หรืองบประมาณสำหรับดำเนินการเอง รวมทั้งสิ้น จำนวน 155,000,000 บาท

3) เบิกจ่ายแล้ว จำนวน 155,000,000 บาท

สรุปผลการดำเนินงาน

ผลลัพธ์ที่ได้ เปรียบเทียบกับตัวชี้วัด / ค่าเป้าหมาย (เชิงปริมาณ)

ตัวชี้วัด	ปี พ.ศ. 2569	
	เป้าหมาย	ผลที่ได้
1. จำนวนวิสาหกิจดิจิทัล ในระยะเริ่มต้นสามารถจดจัดตั้งธุรกิจ กลุ่ม Deep Tech และ Web 3.0	20 ราย	19 ราย
2. จำนวนวิสาหกิจดิจิทัล ในระยะเติบโตสามารถขยายธุรกิจ กลุ่ม Deep Tech และ Web 3.0	15 ราย	10 ราย
3. เกิดการจับคู่ธุรกิจกับพันธมิตรทางธุรกิจหรือนักลงทุนต่างประเทศ	250 ราย	258 ราย
4. จำนวนผู้ที่ได้รับการพัฒนาศักยภาพและจับคู่ธุรกิจ	250 ราย	300 ราย

รายละเอียดผลการดำเนินงาน

มีกิจกรรมทั้งหมด จำนวน 4 กิจกรรม ดังนี้

กิจกรรม	ผลการดำเนินงาน
กิจกรรมที่ 1 ส่งเสริมวิสาหกิจดิจิทัล ในระยะเริ่มต้นสามารถจดจัดตั้งธุรกิจกลุ่ม Deep Tech และ Web 3.0	**ไตรมาสที่ 1:** 1. จัดทำหลักเกณฑ์การส่งเสริมสนับสนุนผู้ประกอบการวิสาหกิจดิจิทัลเริ่มต้น (Digital Startup) 2. ประกาศรับสมัครผู้ประกอบการวิสาหกิจดิจิทัลเริ่มต้น (Digital Startup) เพื่อขอรับการส่งเสริม สนับสนุนในระยะเริ่มต้น 3. มีผู้สมัครขอรับการส่งเสริม สนับสนุนระยะก่อตั้งธุรกิจ 10 ราย และทั้งหมดได้ผ่านการคดเลือกเบื้องเพื่อเข้าสู่รอบ Investor Pitch
	ไตรมาสที่ 2: มีวิสาหกิจดิจิทัล ในระยะเริ่มต้น สมัครขอรับการส่งเสริม สนับสนุน 53 ราย เข้าสู่กระบวนการพิจารณา คัดเลือกของ สศด. ดังนี้ - ผ่านเข้าสู่รอบ elevator 25 ราย - ผ่านเข้าสู่รอบ Investor Pitch 6 ราย - ผ่านเข้าสู่รอบคณะทำงาน 4 ราย - ผ่านการพิจารณาจากอนุกรรมการฯ 4 ราย
	ไตรมาสที่ 3: ส่งเสริมและสนับสนุนวิสาหกิจดิจิทัล ในระยะเริ่มต้น จำนวน 10 ราย และอยู่ระหว่างกระบวนการพิจารณา คัดเลือกจากคณะทำงาน จำนวน 14 ราย และ พิจารณาคุณสมบัติ จำนวน 75 ราย
	ไตรมาสที่ 4: ส่งเสริมและสนับสนุนวิสาหกิจดิจิทัล ในระยะเริ่มต้น จำนวน 19 ราย อยู่ระหว่างการพิจารณาคัดเลือกวิสาหกิจดิจิทัลตามเกณฑ์คุณสมบัติเพิ่มเติมให้ครบตามเป้าหมาย
กิจกรรมที่ 2 ส่งเสริมวิสาหกิจดิจิทัล ในระยะเติบโตสามารถขยายธุรกิจกลุ่ม Deep Tech และ Web 3.0	**ไตรมาสที่ 1:** 1. จัดทำหลักเกณฑ์การส่งเสริมสนับสนุนผู้ประกอบการวิสาหกิจดิจิทัลเริ่มต้น (Digital Startup) 2. ประกาศรับสมัครผู้ประกอบการวิสาหกิจดิจิทัลเริ่มต้น (Digital Startup) เพื่อขอรับการส่งเสริม สนับสนุนในระยะเติบโต 3. มีผู้สมัครขอรับการส่งเสริม สนับสนุน ระยะเติบโตธุรกิจ 3 ราย และทั้งหมดได้ผ่านการคดเลือกเบื้องเพื่อเข้าสู่รอบ Investor Pitch
	ไตรมาสที่ 2: มีวิสาหกิจดิจิทัล ในระยะเติบโต สมัครขอรับการส่งเสริม สนับสนุน 17 ราย เข้าสู่กระบวนการพิจารณา คัดเลือกของ สศด. ดังนี้ - ผ่านเข้าสู่รอบ elevator 7 ราย - ผ่านเข้าสู่รอบ Investor Pitch 5 ราย

กิจกรรม	ผลการดำเนินงาน
	- ผ่านเข้าสู่รอบคณะทำงาน 2 ราย - ผ่านการพิจารณาจากอนุกรรมการฯ 1 ราย
	ไตรมาสที่ 3: ส่งเสริมและสนับสนุนวิสาหกิจดิจิทัล ในระยะเติบโต จำนวน 3 ราย และอยู่ระหว่างกระบวนการพิจารณา คัดเลือกจากคณะทำงาน จำนวน 4 ราย และพิจารณาคุณสมบัติ จำนวน 8 ราย
	ไตรมาสที่ 4: ส่งเสริมและสนับสนุนวิสาหกิจดิจิทัล ในระยะเติบโต จำนวน 10 ราย อยู่ระหว่างการพิจารณาคัดเลือกวิสาหกิจดิจิทัลตามเกณฑ์คุณสมบัติเพิ่มเติมให้ครบตามเป้าหมาย
กิจกรรมที่ 3 สนับสนุนการจับคู่ธุรกิจกับพันธมิตรทางธุรกิจหรือนักลงทุนต่างประเทศ	**ไตรมาสที่ 1:** วางแผน เตรียมการ เพื่อจัดกิจกรรมจับคู่ธุรกิจกับนักลงทุนต่างประเทศ
	ไตรมาสที่ 2: 1. เตรียมดำเนินโครงการ Techsauce Global Summit 2026 เพื่อส่งเสริม สร้างความตระหนัก และการจับคู่ธุรกิจด้านเทคโนโลยีและนวัตกรรมดิจิทัลระดับนานาชาติ 2. ประกาศรับสมัครนิติบุคคลเพื่อขอรับการอุดหนุนผ่านมาตรการคูปองดิจิทัล เพื่อขยายตลาดของธุรกิจอุตสาหกรรมดิจิทัล (depa Internationalization Voucher) สู่เวทีนานาชาติ 3. พาผู้ประกอบการวิสาหกิจดิจิทัลเริ่มต้นเข้าร่วมงาน National Innovation and Entrepreneurship Association (NIAE) และเข้าร่วม Session "Accelerator Leaders Matchmaking" กิจกรรมจับคู่ธุรกิจร่วมกับ 10 Accelerator ชั้นนำ
	ไตรมาสที่ 3: ส่งเสริมและสนับสนุนดิจิทัลสตาร์ตอัพไทยที่มีศักยภาพสูง เข้าร่วมแสดงและนำเสนอผลงาน ในระดับนานาชาติ เกิดการจับคู่ทางธุรกิจ จำนวน 150 ราย
	ไตรมาสที่ 4: ส่งเสริมและสนับสนุนดิจิทัลสตาร์ตอัพไทยที่มีศักยภาพสูง เข้าร่วมแสดงและนำเสนอผลงาน ในระดับนานาชาติ เกิดการจับคู่ทางธุรกิจ จำนวน 258 ราย
กิจกรรมที่ 4 การพัฒนาศักยภาพและจับคู่ธุรกิจ	**ไตรมาสที่ 1:** วางแผน เตรียมการสำหรับการพัฒนาศักยภาพวิสาหกิจดิจิทัลเริ่มต้น (Digital Startup)
	ไตรมาสที่ 2: เตรียมดำเนินโครงการ Venture Spark Accelerator Program เพื่อต่อยอดการส่งเสริมสนับสนุนการต่อยอดธุรกิจอุตสาหกรรมดิจิทัล
	ไตรมาสที่ 3:

กิจกรรม	ผลการดำเนินงาน
	อยู่ระหว่างการร่วมมือกับพันธมิตรในการจัดงาน Techsauce Global Summit 2026 ซึ่งจะจัดขึ้นระหว่างวันที่ 26 -28 สิงหาคม 2569 เพื่อส่งเสริม สร้างความตระหนัก และการจับคู่ธุรกิจด้านเทคโนโลยีและนวัตกรรมดิจิทัลระดับนานาชาติ
	ไตรมาสที่ 4: ประสานความร่วมมือกับพันธมิตรในการจัดงาน Techsauce Global Summit 2026 จำนวน 300 ราย

ปัญหาและอุปสรรคของการดำเนินงาน

-ไม่มี-

ความก้าวหน้าของการดำเนินการ

1) มีความก้าวหน้า คิดเป็นร้อยละ 100 ของเป้าหมายทั้งโครงการ

2) มีความก้าวหน้า คิดเป็นร้อยละ - ของเป้าหมายในปี พ.ศ. 2569
(กรณีโครงการมีแผนต่อเนื่องมากกว่า 1 ปี)

3) ร้อยละความก้าวหน้าของการดำเนินการเปรียบเทียบกับแผนการดำเนินการ

ไตรมาส 1		ไตรมาส 2		ไตรมาส 3		ไตรมาส 4	
แผน (ร้อยละ)	**ผล** (ร้อยละ)	**แผน** (ร้อยละสะสม)	**ผล** (ร้อยละสะสม)	**แผน** (ร้อยละสะสม)	**ผล** (ร้อยละสะสม)	**แผน** (ร้อยละสะสม)	**ผล** (ร้อยละสะสม)
25	25	50	50	75	70	100	100

4) สรุปความก้าวหน้าของดำเนินการ (ระบุรายไตรมาส)

ไตรมาสที่ 3

☑ เป็นไปตามแผน

☐ เร็วกว่าแผน เนื่องจาก.....

☐ ช้ากว่าแผน เนื่องจาก.....

11. โครงการพัฒนาอุตสาหกรรมและประสานเครือข่ายด้านข้อมูลขนาดใหญ่

ชื่อหน่วยงานรับผิดชอบ

สถาบันข้อมูลขนาดใหญ่ (องค์การมหาชน) (สขญ.)

วัตถุประสงค์

1) เพื่อสร้างเครือข่ายด้านข้อมูลขนาดใหญ่และปัญญาประดิษฐ์ในการขับเคลื่อนประเทศ

2) เพื่อส่งเสริมความรู้และการประยุกต์ใช้งานทางด้านข้อมูลขนาดใหญ่และปัญญาประดิษฐ์ให้กับกลุ่มผู้ประกอบการ

3) เพื่อทำให้อุตสาหกรรมด้านข้อมูลขนาดใหญ่ให้มีการขยายตัวและมีผู้เล่นในอุตสาหกรรมนี้เพิ่มมากขึ้น

4) เพื่อปรับปรุงระบบฐานข้อมูลที่จัดเก็บทะเบียนผู้เล่นสำคัญในวงการข้อมูลขนาดใหญ่ของประเทศให้มีประสิทธิภาพมากขึ้น

ตัวชี้วัด/ค่าเป้าหมาย

ตัวชี้วัด	ค่าเป้าหมายปี พ.ศ. 2569
1. ผู้ประกอบการในภาคอุตสาหกรรมที่นำข้อมูลมาประยุกต์ใช้ในการดำเนินกิจการ	30 ราย
2. กิจกรรมส่งเสริมการรับรู้การนำข้อมูลขนาดใหญ่ไปใช้ให้เกิดประโยชน์ในรูปแบบนิทรรศการ	2 ภูมิภาค
3. ระบบฐานข้อมูลผู้ประกอบการ/เครือข่ายด้านเทคโนโลยีข้อมูลขนาดใหญ่ได้รับการปรับปรุง	1 ระบบ
4. ผู้ที่ได้รับองค์ความรู้อย่างต่อเนื่องในประชาคมออนไลน์	25,000 คน
5. บัญชีข้อมูลที่รวบรวมชุดข้อมูลของหน่วยงานรัฐและเอกชนให้มีความทันสมัย	1 ฐานข้อมูล
6. กิจกรรมการแข่งขันสร้างนวัตกรรมจากข้อมูลขนาดใหญ่ระดับประเทศ (Hackathon)	1 ครั้ง

แผนระยะเวลาดำเนินงานทั้งโครงการ

ระยะเวลาดำเนินงาน 1 ปี เริ่มวันที่ 1 ตุลาคม 2568 สิ้นสุดวันที่ 30 กันยายน 2569

แผนระยะเวลาดำเนินงานแต่ละกิจกรรม

กิจกรรม	ช่วงระยะเวลาดำเนินการ (ระบุวัน/เดือน/ปี)
กิจกรรมที่ 1: IPP Ecosystem พัฒนาและขยายระบบนิเวศอุตสาหกรรมข้อมูลและปัญญาประดิษฐ์ของประเทศ (Data & AI Ecosystem Expansion)	1 ตุลาคม 2568 – 30 กันยายน 2569
กิจกรรมที่ 2: IPP Community เพื่อสร้างและพัฒนาชุมชนแห่งความรู้ด้านข้อมูลและปัญญาประดิษฐ์ (Big Data & AI Community of Practice)	1 ตุลาคม 2568 – 30 กันยายน 2569
กิจกรรมที่ 3 : PR External - เพื่อเสริมสร้างความสัมพันธ์และความเข้าใจกับผู้มีส่วนได้ส่วนเสียภายนอก (External Stakeholders) และพัฒนากลไกการจัดการวิกฤติด้านภาพลักษณ์องค์กร	1 ตุลาคม 2568 – 30 กันยายน 2569
กิจกรรมที่ 4: ดำเนินการจัดงาน และ ประชาสัมพันธ์งาน Hackathon	1 ตุลาคม 2568 – 30 กันยายน 2569

โครงการใช้งบประมาณ

1) โครงการใช้งบประมาณ ปี พ.ศ. 2569 ได้รับจัดสรรงบประมาณ จำนวน 47,827,000 บาท

2) งบประมาณตามสัญญาจ้าง หรืองบประมาณสำหรับดำเนินการเอง รวมทั้งสิ้น จำนวน 47,827,000 บาท

3) เบิกจ่ายแล้ว จำนวน 47,827,000 บาท

สรุปผลการดำเนินงาน

ผลลัพธ์ที่ได้ เปรียบเทียบกับตัวชี้วัด / ค่าเป้าหมาย (เชิงปริมาณ)

ตัวชี้วัด	ปี พ.ศ. 2569	
	เป้าหมายสะสม	ผลที่ได้
1. ผู้ประกอบการในภาคอุตสาหกรรมที่นำข้อมูลมาประยุกต์ใช้ในการดำเนินกิจการ	30 ราย	55 ราย
2. กิจกรรมส่งเสริมการรับรู้การนำข้อมูลขนาดใหญ่ไปใช้ให้เกิดประโยชน์ในรูปแบบนิทรรศการ	2 ภูมิภาค	2 ภูมิภาค
3. ระบบฐานข้อมูลผู้ประกอบการ/เครือข่ายด้านเทคโนโลยีข้อมูลขนาดใหญ่ได้รับการปรับปรุง	1 ระบบ	1 ระบบ
4. ผู้ที่ได้รับองค์ความรู้อย่างต่อเนื่องในประชาคมออนไลน์	25,000 คน	25,663 คน
5. บัญชีข้อมูลที่รวบรวมชุดข้อมูลของหน่วยงานรัฐและเอกชนให้มีความทันสมัย	1 ฐานข้อมูล	1 ฐานข้อมูล
6. กิจกรรมการแข่งขันสร้างนวัตกรรมจากข้อมูลขนาดใหญ่ระดับประเทศ (Hackathon)	1 ครั้ง	2 ครั้ง

รายละเอียดผลการดำเนินงาน

มีกิจกรรมทั้งหมด จำนวน 3 กิจกรรม ดังนี้

กิจกรรมที่ 1: IPP Ecosystem พัฒนาและขยายระบบนิเวศอุตสาหกรรมข้อมูลและปัญญาประดิษฐ์ของประเทศ (Data & AI Ecosystem Expansion)

ผลการดำเนินการ คือ ดำเนินงานในกิจกรรมย่อย ได้แก่

1.1 การส่งเสริมและให้คำปรึกษากับผู้ประกอบการในการประยุกต์ใช้เทคโนโลยีด้านข้อมูลขนาดใหญ่หรือการวิเคราะห์ข้อมูลหรือปัญญาประดิษฐ์ปีงบประมาณ พ.ศ.2569 (The UP 2026)

โครงการสามารถบรรลุเป้าหมายตัวชี้วัดประจำปีงบประมาณ พ.ศ. 2569 โดยมีผู้ประกอบการเข้าร่วมโครงการ 55 บริษัท จากเป้าหมาย 35 บริษัท มีรายละเอียดการดำเนินงานดังนี้

1) การคัดเลือกผู้ประกอบการเข้าร่วมโครงการ

- ได้ดำเนินการรับสมัครและพิจารณาคัดเลือกผู้ประกอบการเรียบร้อยแล้ว
- คณะกรรมการคัดเลือกได้ประชุมพิจารณาเมื่อการประชุมครั้งที่ 2/2569 วันที่ 25 พฤษภาคม 2569 และมีมติเห็นชอบให้คัดเลือกผู้ประกอบการเข้าร่วมโครงการจำนวน 30 บริษัท
- ได้ดำเนินการแจ้งผลการคัดเลือกแก่ผู้ประกอบการเป็นที่เรียบร้อยแล้ว

2) การเตรียมความพร้อมผู้ประกอบการ

- ภายหลังผู้ประกอบการยืนยันเข้าร่วมโครงการ ได้ดำเนินกิจกรรมเพื่อเตรียมความพร้อมและสร้างความเข้าใจเกี่ยวกับแนวทางการดำเนินโครงการ ก่อนเข้าสู่กระบวนการพัฒนาศักยภาพและการให้คำปรึกษาเชิงลึก โดยได้ดำเนินกิจกรรม Orientation เมื่อวันที่ 17 มิถุนายน 2569 เพื่อชี้แจงรายละเอียด ขั้นตอน และแนวทางการเข้าร่วมโครงการ ผ่านระบบออนไลน์
- ได้ดำเนินการจัดกิจกรรม Workshop ระหว่างวันที่ 13-14 กรกฎาคม 2569 ณ ห้อง Ploenchit ชั้น 5 โรงแรม Grande Centre Point Ploenchit Bangkok เพื่อ

เสริมสร้างความรู้และความเข้าใจพื้นฐานด้านข้อมูล (Data) การวิเคราะห์ข้อมูล (Data Analytics) และปัญญาประดิษฐ์ (AI) ตลอดจนให้ผู้ประกอบการได้ทบทวนโจทย์ทางธุรกิจ ประเมินความพร้อมด้านข้อมูล และกำหนดแนวทางเบื้องต้นในการนำข้อมูลและ AI ไปประยุกต์ใช้กับธุรกิจ

1.2 กิจกรรมพัฒนาและปรับปรุงเพิ่มประสิทธิภาพแพลตฟอร์ม Ecosystem เพื่อสนับสนุนการจับคู่ธุรกิจและให้บริการข้อมูลผู้ประกอบการปีงบประมาณ พ.ศ.2569 (BRIDGE.bdi.or.th)

ได้พัฒนาระบบฐานข้อมูลผู้ประกอบการ/เครือข่ายด้านเทคโนโลยีข้อมูลขนาดใหญ่แล้วจำนวน 1 ระบบ รวมถึงบัญชีข้อมูลที่รวบรวมชุดข้อมูลของหน่วยงานรัฐและเอกชน จำนวน 1 ฐานข้อมูล ซึ่งปัจจุบันอยู่ระหว่างกระบวนการบริหารสัญญา ดำเนินกิจกรรม “จ้างพัฒนาและปรับปรุงเพิ่มประสิทธิภาพแพลตฟอร์ม Ecosystem เพื่อสนับสนุนการจับคู่ธุรกิจและให้บริการข้อมูลผู้ประกอบการปีงบประมาณ พ.ศ. 2569” ระยะเวลา 240 วัน และเกิดการใช้งานส่วน Event Management system แล้ว โดยมีกิจกรรมที่ใช้งานผ่านระบบ จำนวน 41 กิจกรรม

1.3 กิจกรรมเวทีแลกเปลี่ยนความคิดเห็นและข้อเสนอแนะต่อรูปแบบการสนับสนุนทุน แก่ผู้ประกอบการด้านเทคโนโลยีข้อมูล (Focus Group)

โครงการได้ดำเนินการตามแผนงานที่กำหนด ดำเนินการจัดกิจกรรมแล้วเสร็จ ผู้รับจ้างส่งมอบงานเรียบร้อยแล้ว และได้นำเสนอผลที่ได้จากการจัดกิจกรรมเสนอต่อคณะอนุกรรมการสนับสนุนให้ทุนฯ ของสถาบันแล้ว ปัจจุบันอยู่ระหว่างการพัฒนาข้อเสนอ/หลักเกณฑ์/กระบวนการ/คู่มือผู้รับทุนของการสนับสนุนให้ทุนฉบับสมบูรณ์ที่เหมาะสมกับสถาบันฯต่อไป

กิจกรรมที่ 2: IPP Community เพื่อสร้างและพัฒนาชุมชนแห่งความรู้ด้านข้อมูลและปัญญาประดิษฐ์ (Big Data & AI Community of Practice)

ผลการดำเนินการ คือ ดำเนินงานในกิจกรรมย่อย ได้แก่

2.1 กิจกรรมประสานเครือข่ายเพื่อสร้างการรับรู้และส่งเสริมการนำข้อมูลขนาดใหญ่ไปใช้ให้เกิดประโยชน์ ปีงบประมาณ พ.ศ. 2569 (Connect the Dots – Events 2026) : โครงการได้ดำเนินการตามแผนงานที่กำหนด โดยได้ลงนามสัญญากับผู้รับจ้างเรียบร้อยแล้วในเดือนพฤษภาคม และผู้รับจ้างได้ดำเนินการส่งมอบงานงวดที่สองจากสามงวดแล้ว ผู้รับจ้างจัดงานแล้วจำนวน 4 งาน มีผู้เข้าร่วมงานสะสม 450 คน งานสุดท้ายตามสัญญาจ้างคืองาน BDI Day 2026 ซึ่งเลื่อนการจัดงานจากเดือนพฤษภาคม 2569 เป็นเดือนตุลาคม 2569

2.2 กิจกรรมส่งเสริมการรับรู้สู่ภูมิภาคให้เกิดการนำข้อมูลขนาดใหญ่และปัญญาประดิษฐ์ไปใช้ให้เกิดประโยชน์ปีงบประมาณ พ.ศ. 2569 (BDI on Tour 2026) : โครงการได้ดำเนินการตามแผนงานที่กำหนด โดยกำหนดจัดงานที่จังหวัดขอนแก่นวันที่ 3-5 กรกฎาคม 2569 และที่จังหวัดสงขลา (หาดใหญ่) วันที่ 18-20 กรกฎาคม 2569 ผู้รับจ้างส่งมอบงานเรียบร้อยแล้ว

2.3 กิจกรรมผลิตสื่อการเรียนการสอนออนไลน์เพื่อส่งเสริมองค์ความรู้ด้านการประยุกต์ใช้ประโยชน์จากข้อมูลสำหรับผู้ประกอบการ (D-Drive 2026) : โครงการได้ดำเนินงานเป็นไปตามแผนงานที่กำหนด โดยได้ส่งมอบงานงวดที่ 2 เรียบร้อยแล้ว พร้อมทั้งจัดทำสตอรี่บอร์ดสำหรับสื่อประชาสัมพันธ์ จำนวน 35 เรื่อง ตามขอบเขตงานที่กำหนด โดยปัจจุบันอยู่ระหว่างการทยอยเผยแพร่สื่อผ่านช่องทางประชาสัมพันธ์ของ สขญ. ตามแผนและตารางการเผยแพร่ที่กำหนด

กิจกรรมที่ 3 : PR External - เพื่อเสริมสร้างความสัมพันธ์และความเข้าใจกับผู้มีส่วนได้ส่วนเสียภายนอก (External Stakeholders) และพัฒนากลไกการจัดการวิกฤติด้านภาพลักษณ์องค์กร

ผลการดำเนินการ คือ ดำเนินงานในกิจกรรมย่อย ได้แก่

3.1 จ้างเหมาสื่อสารเพื่อสร้างการรับรู้เทคโนโลยีข้อมูลและปัญญาประดิษฐ์ เพื่อสร้างระบบนิเวศ ปีงบประมาณ พ.ศ. 2569 (PR) : โครงการได้ดำเนินการตามแผนงานที่กำหนด โดยได้ลงนามสัญญากับผู้รับจ้างเรียบร้อยแล้ว และกำลังดำเนินงานตามขอบเขตของงานโดยอยู่ในระหว่างการวางแผนการดำเนินงานตลอดสัญญา มีการดำเนินงานส่งข่าวทั้งหมด 12 ข่าว และ สกู๊ปสัมภาษณ์ผู้บริหาร จำนวนสื่อที่เผยแพร่ข่าวผ่านสื่อสิ่งพิมพ์และออนไลน์ทั้งหมด 379 สื่อ

3.2 มีประชาชนผู้ติดตามการเผยแพร่องค์ความ จำนวนรวม 25,663 คน ซึ่งมาจากแพลตฟอร์มโซเชียลมีเดียได้แก่ Facebook 17,500 คน, Instagram 6,078 คน, Youtube 1,183 คน และ Facebook BDI Hackathon 902 คน

กิจกรรมที่ 4: ดำเนินการจัดงานและประชาสัมพันธ์งาน Hackathon

ผลการดำเนินการ คือ ดำเนินงานในกิจกรรมย่อย ได้แก่

4.1 ประชาสัมพันธ์และรับสมัคร ได้ดำเนินการประชาสัมพันธ์และเปิดรับสมัครผู้เข้าแข่งขันเรียบร้อยแล้ว รวมถึงได้คัดเลือกทีมผู้ผ่านเข้ารอบในแทร็กกรุงเทพมหานครและแทร็กภูเก็ตเป็นที่เรียบร้อย พัฒนาผลงาน

4.2 พัฒนาผลงาน ได้ดำเนินการจัดกิจกรรมอบรม (Workshop) และการให้คำปรึกษาโดยผู้เชี่ยวชาญ (Mentor) เพื่อสนับสนุนการพัฒนาผลงานของผู้เข้าแข่งขันอย่างต่อเนื่อง รวมถึงได้จัดกิจกรรมการนำเสนอผลงานและคัดเลือกทีมเข้าสู่รอบถัดไปตามแผนงานที่กำหนด

4.3 นำเสนอผลงานและตัดสิน โครงการได้ดำเนินกิจกรรมอบรม (Workshop) และกิจกรรมสนับสนุนการพัฒนาผลงานของผู้เข้าแข่งขันอย่างต่อเนื่อง โดยเมื่อวันที่ 1 กรกฎาคม 2569 ได้จัดกิจกรรม Workshop#4 by Open Government Products (OGP), Singapore ในรูปแบบออนไซต์ ณ โรงแรมเดอะสุโกศล กรุงเทพ เพื่อถ่ายทอดองค์ความรู้และประสบการณ์ด้านการพัฒนาผลิตภัณฑ์และบริการดิจิทัลภาครัฐตลอดจนแนวทางการพัฒนานวัตกรรมที่สามารถนำไปใช้งานได้จริง

สำหรับแทร็กกรุงเทพมหานคร ได้ดำเนินการจัดกิจกรรม Soft Pitch (Preliminary Round) เมื่อวันที่ 10 กรกฎาคม 2569 ในรูปแบบออนไซต์ ณ โรงแรม คาร์ลตัน กรุงเทพฯ สุขุมวิท เพื่อเปิดโอกาสให้ทีมผู้เข้าแข่งขันนำเสนอความก้าวหน้าของผลงานต่อคณะกรรมการผู้ทรงคุณวุฒิ และคัดเลือกทีมผู้ผ่านเข้าสู่รอบชิงชนะเลิศจากจำนวน 30 ทีม เหลือ 21 ทีม พร้อมทั้งให้ข้อเสนอแนะเพื่อให้แต่ละทีมนำไปปรับปรุงและพัฒนาผลงานก่อนการประกวดรอบชิงชนะเลิศ

นอกจากนี้ เมื่อวันที่ 20 กรกฎาคม 2569 ได้จัดกิจกรรม Final Workshop #5: How to Pitch ในรูปแบบออนไลน์เพื่อเตรียมความพร้อมด้านการนำเสนอผลงานให้แก่ทีมผู้เข้าแข่งขันแทร็กกรุงเทพ ก่อนเข้าสู่รอบชิงชนะเลิศ รวมถึงมีการให้คำปรึกษาโดยผู้เชี่ยวชาญ (Mentor) อย่างต่อเนื่องตลอดช่วงการพัฒนาผลงาน เพื่อสนับสนุนให้ทีมผู้เข้าแข่งขันสามารถพัฒนาผลงานต้นแบบให้มีความสมบูรณ์และสอดคล้องกับโจทย์การแข่งขัน

4.4 ประกวดชิงรางวัล โครงการได้ดำเนินการจัดกิจกรรมการประกวดรอบชิงชนะเลิศ (Demo Day) สำหรับทั้ง 2 แทร็ก เพื่อเปิดโอกาสให้ผู้เข้าแข่งขันนำเสนอผลงานนวัตกรรมต่อคณะกรรมการผู้ทรงคุณวุฒิ พร้อมทั้งจัดแสดงผลงานให้แก่หน่วยงานที่เกี่ยวข้องและผู้เข้าร่วมงาน

สำหรับ แทร็กภูเก็ต (BDI Hackathon 2026: Pro Track) ได้จัดกิจกรรม Demo Day เมื่อวันที่ 18 กรกฎาคม 2569 ณ โรงแรมคอร์ทยาร์ด บาย แมริออท ภูเก็ต ทาวน์ โดยทีมผู้เข้าแข่งขันได้นำเสนอผลงานที่พัฒนาขึ้นจากโจทย์การแข่งขันในพื้นที่จังหวัดภูเก็ตต่อคณะกรรมการผู้ทรงคุณวุฒิ เพื่อพิจารณาคัดเลือกผลงานที่มีศักยภาพในการพัฒนาต่อยอดและประยุกต์ใช้เพื่อแก้ไขปัญหาในพื้นที่ โดยมีทีมผู้ชนะจำนวนทั้งสิ้น 5

ทีม จาก 5 โจทย์การแข่งขันครอบคลุมประเด็นด้าน การจราจร สิ่งแวดล้อม การบริหารจัดการทรัพยากรน้ำ ความปลอดภัย และการท่องเที่ยว

สำหรับ แทร็กกรุงเทพมหานคร (BDI Hackathon 2026: Open Track) ได้จัดกิจกรรม Demo Day เมื่อวันที่ 25 กรกฎาคม 2569 โดยมีทีมผู้ผ่านเข้าสู่รอบชิงชนะเลิศจำนวน 21 ทีม นำเสนอและจัดแสดงผลงานต่อคณะกรรมการผู้ทรงคุณวุฒิ รวมถึงเปิดโอกาสให้ผู้เข้าร่วมงานและหน่วยงานพันธมิตรได้เข้าชมผลงาน แลกเปลี่ยนความคิดเห็นและสร้างโอกาสในการพัฒนาต่อยอดผลงานในอนาคต

ทั้งนี้ ได้ดำเนินการตัดสินและประกาศผลรางวัลเป็นที่เรียบร้อยแล้ว โดยประกอบด้วย รางวัลชนะเลิศ รางวัลรองชนะเลิศอันดับ 1 และรางวัลรองชนะเลิศอันดับ 2 รวมจำนวน 3 รางวัล รวมถึง รางวัลขวัญใจผู้เข้าร่วมงาน (Popular Vote) จำนวน 3 รางวัล สำหรับผลงานที่ได้รับคะแนนนิยมสูงสุดในแต่ละหัวข้อการแข่งขันและรางวัลพิเศษ ThaiLLM Special Award จำนวน 1 รางวัล สำหรับทีมที่สามารถประยุกต์ใช้ ThaiLLM ในการพัฒนาผลงานได้อย่างโดดเด่น

ปัญหาและอุปสรรคของการดำเนินงาน

-ไม่มี-

ความก้าวหน้าของการดำเนินการ

1) มีความก้าวหน้า คิดเป็นร้อยละ 100 ของเป้าหมายทั้งโครงการ

2) มีความก้าวหน้า คิดเป็นร้อยละ - ของเป้าหมายในปี พ.ศ. 2569
(กรณีโครงการมีแผนต่อเนื่องมากกว่า 1 ปี)

3) ร้อยละความก้าวหน้าของการดำเนินการเปรียบเทียบกับแผนการดำเนินการ

ไตรมาส 1		ไตรมาส 2		ไตรมาส 3		ไตรมาส 4	
แผน (ร้อยละ)	**ผล** (ร้อยละ)	**แผน** (ร้อยละสะสม)	**ผล** (ร้อยละสะสม)	**แผน** (ร้อยละสะสม)	**ผล** (ร้อยละสะสม)	**แผน** (ร้อยละสะสม)	**ผล** (ร้อยละสะสม)
25	25	50	50	75	75	100	100

4) สรุปความก้าวหน้าของดำเนินการ (ระบุรายไตรมาส)

ไตรมาสที่ 4

☑ เป็นไปตามแผน

☐ เร็วกว่าแผน เนื่องจาก.....

☐ ช้ากว่าแผน เนื่องจาก.....

12. โครงการพัฒนาเศรษฐกิจและสังคมที่ขับเคลื่อนด้วยข้อมูล

ชื่อหน่วยงานรับผิดชอบ

สถาบันข้อมูลขนาดใหญ่ (องค์การมหาชน) (สขญ.)

วัตถุประสงค์

1) เพื่อจัดทำตัวชี้วัดเศรษฐกิจและสังคมที่ขับเคลื่อนด้วยข้อมูลของประเทศไทย (Data-Driven Thailand Report) เพื่อใช้เป็นข้อมูลในการประเมินระดับและความก้าวหน้าในการขับเคลื่อนการใช้ประโยชน์จากข้อมูลขนาดใหญ่ตามแผนยุทธศาสตร์ฯ

2) เพื่อติดตามและประเมินผลการดำเนินงานครึ่งทางของแผนยุทธศาสตร์ฯ (Midterm Review) ตลอดจนทบทวนและปรับปรุงแผนปฏิบัติการของ สขญ. ในฐานะหน่วยงานหลักในการขับเคลื่อนแผนยุทธศาสตร์ฯ

3) เพื่อสร้างความพร้อมโครงสร้างพื้นฐานในการใช้ประโยชน์จากข้อมูลขนาดใหญ่ ซึ่งรวมถึงเครื่องมือและมาตรฐานกลางในการบริหารจัดการข้อมูล

ตัวชี้วัด/ค่าเป้าหมาย

ตัวชี้วัด	ค่าเป้าหมายปี พ.ศ. 2569
1. ข้อเสนอแนะมาตรการกระตุ้นการแบ่งปันข้อมูล	1 ชุด
2. เครื่องมือและมาตรฐานกลางในการบริหารจัดการข้อมูล	1 ชุด
3. รายงานตัวชี้วัดเศรษฐกิจและสังคมที่ขับเคลื่อนด้วยข้อมูลของประเทศไทย	1 รายงาน
4. รายงานทบทวนการดำเนินงานครึ่งทางของแผนยุทธศาสตร์ข้อมูลขนาดใหญ่ พ.ศ. 2568 - 2570	1 รายงาน

แผนระยะเวลาดำเนินงานทั้งโครงการ

ระยะเวลาดำเนินงาน 1 ปี เริ่มวันที่ 1 ตุลาคม 2568 สิ้นสุดวันที่ 30 กันยายน 2569

แผนระยะเวลาดำเนินงานแต่ละกิจกรรม

กิจกรรม	ช่วงระยะเวลาดำเนินการ (ระบุวัน/เดือน/ปี)
กิจกรรมที่ 1 การจัดทำนโยบายส่งเสริมและสนับสนุนการพัฒนา Big Data & AI	1 ตุลาคม 2568 – 30 กันยายน 2569
กิจกรรมที่ 2 การขับเคลื่อนแผนยุทธศาสตร์การขับเคลื่อนการใช้ประโยชน์จากข้อมูลขนาดใหญ่ พ.ศ. 2569 – 2570	1 ตุลาคม 2568 – 30 กันยายน 2569
กิจกรรมที่ 3 การจัดทำกฎหมายว่าด้วยการแบ่งปันข้อมูล	1 ตุลาคม 2568 – 30 กันยายน 2569

โครงการใช้งบประมาณ

1) โครงการใช้งบประมาณ ปี พ.ศ. 2569 ได้รับจัดสรรงบประมาณ จำนวน 25,547,400 บาท

2) งบประมาณตามสัญญาจ้าง หรืองบประมาณสำหรับดำเนินการเอง รวมทั้งสิ้น จำนวน 25,547,400 บาท

3) เบิกจ่ายแล้ว จำนวน 25,547,400 บาท

สรุปผลการดำเนินงาน

ผลลัพธ์ที่ได้ เปรียบเทียบกับตัวชี้วัด / ค่าเป้าหมาย (เชิงปริมาณ)

ตัวชี้วัด	ปี พ.ศ. 2569	
	เป้าหมายสะสม	ผลที่ได้
1. ข้อเสนอแนะมาตรการกระตุ้นการแบ่งปันข้อมูล	1 ชุด	1 ชุด
2. เครื่องมือและมาตรฐานกลางในการบริหารจัดการข้อมูล	1 ชุด	1 ชุด

ตัวชี้วัด	ปี พ.ศ. 2569	
	เป้าหมายสะสม	ผลที่ได้
3. รายงานตัวชี้วัดเศรษฐกิจและสังคมที่ขับเคลื่อนด้วยข้อมูลของประเทศไทย	1 รายงาน	1 รายงาน
4. รายงานทบทวนการดำเนินงานครึ่งทางของแผนยุทธศาสตร์ข้อมูลขนาดใหญ่ พ.ศ. 2568 - 2570	1 รายงาน	1 รายงาน

รายละเอียดผลการดำเนินงาน

มีกิจกรรมทั้งหมด จำนวน 3 กิจกรรม ดังนี้

กิจกรรมที่ 1 การจัดทำนโยบายส่งเสริมและสนับสนุนการพัฒนา Big Data & AI

ผลการดำเนินการ คือ ประกอบด้วยกิจกรรมย่อย ดังนี้

กิจกรรมที่ 1.1 จัดทำตัวชี้วัดสถานภาพเศรษฐกิจและสังคมที่ขับเคลื่อนด้วยข้อมูลของประเทศไทย (Data-Driven Thailand Report)

ได้ดำเนินการจัดทำร่างกรอบมิติตัวชี้วัดและดัชนี Data-Driven และได้จัดประชุมเพื่อขอรับฟังความคิดเห็นต่อจากผู้เชี่ยวชาญ เมื่อวันที่ 23 - 24 เมษายน 2569 ผ่านระบบ Microsoft Teams จากนั้นได้มีการนำผลที่ได้จากการประชุมรับฟังความคิดเห็นมาปรับปรุงตัวชี้วัดและดัชนี Data-Driven Thailand ให้สอดคล้องและเหมาะสมกับบริบทประเทศไทยก่อนดำเนินการเก็บรวบรวมข้อมูล และเมื่อดำเนินการปรับปรุงแล้ว ได้จัดกิจกรรมเผยแพร่การจัดทำดัชนีตัวชี้วัดการใช้ประโยชน์จากข้อมูลขนาดใหญ่ เมื่อวันที่ 8 กันยายน 2569 ที่ SCBX สยามพารากอน

กิจกรรมที่ 1.2 จัดทำกรณีตัวอย่างการกำหนดนโยบายบนพื้นฐานของข้อมูลเพื่อการพัฒนาเศรษฐกิจและสังคม เพื่อให้ได้ข้อเสนอแนะในการพัฒนาเศรษฐกิจและสังคม

ได้ดำเนินการสัมภาษณ์เชิงลึกความต้องการต่อการจัดทำข้อเสนอแนะการแบ่งปันข้อมูลของประเทศไทย (Data Sharing Incentives) หน่วยงาน เช่น สำนักงานเศรษฐกิจการคลัง และธนาคารแห่งประเทศไทย ระหว่างวันที่ 21-28 เมษายน 2569 ผ่านระบบ Microsoft Teams และได้มีการนำผลที่ได้จากการสัมภาษณ์มาเป็น input ในการจัดทำมาตรการสร้างแรงจูงใจให้เกิดการแบ่งปันข้อมูล ซึ่งปัจจุบันดำเนินการเรียบร้อยตามแผน

กิจกรรมที่ 1.3 จัดทำข้อเสนอแนะมาตรการกระตุ้น/แรงจูงใจในการแบ่งปันข้อมูล (Data Sharing Incentives)

ได้มีการจัดประชุมรับฟังความคิดเห็นต่อกรอบมิติตัวชี้วัดและดัชนี Data-Driven จากผู้เชี่ยวชาญ และได้มีการนำผลที่ได้จากการประชุมรับฟังความคิดเห็นมาปรับปรุงตัวชี้วัดและดัชนี Data-Driven Thailand ให้สอดคล้องและเหมาะสมกับบริบทประเทศไทย และปัจจุบันมีการเก็บรวบรวมข้อมูล เพื่อนำมาดำเนินการในส่วนที่เกี่ยวข้อง ได้แก่ คำนวณคะแนนและจัดทำผลตัวชี้วัดและดัชนี Data-Driven การจัดทำมาตรการสร้างแรงจูงใจให้เกิดการแบ่งปันข้อมูลที่เหมาะสมกับบริบทประเทศไทย

กิจกรรมที่ 2 การขับเคลื่อนแผนยุทธศาสตร์การขับเคลื่อนการใช้ประโยชน์จากข้อมูลขนาดใหญ่ พ.ศ. 2569 – 2570

ผลการดำเนินการ คือ ประกอบด้วยกิจกรรมย่อย ดังนี้

กิจกรรมที่ 2.1 จัดทำ Midterm Review เพื่อทบทวนการดำเนินงานครึ่งทางของแผนยุทธศาสตร์ข้อมูลขนาดใหญ่ พ.ศ. 2569 – 2570 และการปรับปรุงแผนปฏิบัติการของ สขญ. ให้สอดคล้องกับผลการทบทวน Midterm Review แผนยุทธศาสตร์ฯ

ได้จัดทำรายงานความคืบหน้าการดำเนินงานครึ่งทาง (Midterm Report) ของแผนยุทธศาสตร์การขับเคลื่อนการใช้ประโยชน์จากข้อมูลขนาดใหญ่ (Big Data) พ.ศ. 2568– 2570 แล้วเสร็จตามแผน โดยรายงานดังกล่าวเป็นการติดตามความก้าวหน้าครึ่งทางของ แผนยุทธศาสตร์การขับเคลื่อนการใช้ประโยชน์จากข้อมูลขนาดใหญ่ พ.ศ. 2568–2570 ซึ่งดำเนินงานภายใต้ 4 ยุทธศาสตร์ 10 กลยุทธ์ ครอบคลุมโครงสร้างพื้นฐานข้อมูล การใช้ประโยชน์ข้อมูล การพัฒนาและประยุกต์ใช้ AI และการพัฒนากำลังคน ผลการติดตามรวบรวมโครงการสำคัญจาก 10 หน่วยงาน รวม 70 โครงการ นอกจากนั้นยังได้ประเมินความก้าวหน้าผ่านตัวชี้วัดระดับแผนและรายยุทธศาสตร์ ทั้งด้านมูลค่าทางเศรษฐกิจ อันดับการใช้ Big Data ความพร้อมโครงสร้างพื้นฐาน การเชื่อมโยงข้อมูล การใช้ AI และการพัฒนากำลังคน

กิจกรรมที่ 2.2 จัดทำแผนการใช้ประโยชน์ข้อมูลเชิงวิเคราะห์ราย sector/agenda-based 2569 – 2570 อยู่ระหว่างการบริหารสัญญา

ได้จัดทำรายงานฉบับนี้จัดทำ แผนการใช้ประโยชน์จากข้อมูลขนาดใหญ่รายสาขา/รายประเด็นเชิงนโยบาย พ.ศ. 2570–2572 เพื่อให้เกิดแผนปฏิบัติการ (Actionable Plan) ที่สามารถนำไปขับเคลื่อนได้อย่างเป็นรูปธรรมครอบคลุม 6 สาขาสำคัญ ได้แก่ เกษตร ท่องเที่ยว สุขภาพ สิ่งแวดล้อมและพลังงาน การศึกษาและการพัฒนากลุ่มเปราะบาง และเศรษฐกิจการค้า/การพาณิชย์ รายงานได้วิเคราะห์ทั้งสถานการณ์และขีดความสามารถด้าน Big Data ระบบนิเวศและห่วงโซ่คุณค่าข้อมูล ตลอดจนกรณีการใช้ประโยชน์ข้อมูล (Use Case) โดยเปรียบเทียบบริบทของประเทศไทยกับต่างประเทศ การรวบรวมความต้องการและข้อจำกัดจากหน่วยงานที่เกี่ยวข้อง เพื่อกำหนด โจทย์การใช้ข้อมูล ชุดข้อมูลที่จำเป็น เทคโนโลยีและเทคนิคการวิเคราะห์ ผลผลิต ผลลัพธ์ และโครงการสำคัญ (Flagship Project) ในแต่ละสาขา โดยแผนดังกล่าวมุ่งสร้างกรอบการขับเคลื่อนที่เชื่อมโยง ข้อมูล เทคโนโลยี หน่วยงานรับผิดชอบ และ Flagship Project เพื่อผลักดันการใช้ Big Data ให้ตอบโจทย์การตัดสินใจเชิงนโยบายและสร้างผลลัพธ์ที่เป็นรูปธรรมในแต่ละสาขา

กิจกรรมที่ 2.3 สร้างความพร้อมปัจจัยพื้นฐานในการใช้ประโยชน์จากข้อมูลขนาดใหญ่ ด้านเครื่องมือและมาตรฐานกลางในการบริหารจัดการข้อมูล ได้แก่ (1) standard technology stack for development (2) guideline for digital procurement

ผลการดำเนินงาน ได้จัดทำ ร่าง มาตรฐานการออกแบบและพัฒนาเว็บแอปพลิเคชันเพื่อเป็นแนวทางให้ผู้ร่างข้อกำหนดใช้สำหรับการออกแบบพัฒนา ทดสอบ ส่งมอบ และดูแลเว็บแอปพลิเคชันของหน่วยงาน โดยจัดหมวดตามลักษณะผู้ใช้และระดับขนาดของโครงการ เพื่อให้ผู้จัดทำข้อกำหนดข้อกำหนดสามารถเลือกใช้ตามความเหมาะสมที่เกี่ยวข้อง ลดความซ้ำซ้อนและกำหนดหลักฐานตรวจรับได้อย่างชัดเจน ซึ่ง ร่างมาตรฐานฯ ได้นำเสนอคณะกรรมการบริหารและจัดหาระบบคอมพิวเตอร์ของกระทรวงดิจิทัลเพื่อเศรษฐกิจและสังคมแล้ว

กิจกรรมที่ 3 การจัดทำกฎหมายว่าด้วยการแบ่งปันข้อมูล

ผลการดำเนินการ คือ ประกอบด้วยกิจกรรมย่อย ดังนี้

กิจกรรมที่ 3.1 ปรับปรุงแก้ไขร่างกฎหมายการแบ่งปันข้อมูล และการจัดทำกฎหมายลำดับรอง รวมถึงแนวทาง/ มาตรฐาน/ แม่แบบกลาง ในการปฏิบัติตามกฎหมายฯ

ร่าง ระเบียบสำนักนายกรัฐมนตรีว่าด้วยการแบ่งปันข้อมูลดิจิทัล พ.ศ. ... ได้ผ่านการพิจารณาจาก ครม. แล้ว เมื่อ พ.ค. โดยมีมติเห็นชอบหลักการ ร่างระเบียบฯ ทั้งนี้ ได้มีการจัดประชุมร่วมกับผู้เกี่ยวข้องจากหน่วยงานต่างๆ ในการตรวจสอบความถูกต้องของชุดข้อมูลที่เป็นมาตรฐาน ตามภาคผนวกแนบท้ายร่างระเบียบสำนักนายกรัฐมนตรีว่าด้วยการแบ่งปันข้อมูลดิจิทัล พ.ศ. .... โดยมีหน่วยงานเข้าร่วม 38 หน่วยงาน จาก 52 หน่วยงาน

กิจกรรมที่ 3.2 รับฟังความคิดเห็นต่อร่างกฎหมายฯ หรือการเผยแพร่ข้อมูลสร้างความรู้ความเข้าใจเกี่ยวกับร่างกฎหมายฯ

สขญ. ได้ดำเนินการเปิดรับฟังความคิดเห็นต่อหลักการเพื่อการจัดทำร่างพระราชบัญญัติว่าด้วยการแบ่งปันข้อมูล ผ่านช่องทางระบบกลางทางกฎหมาย (www.law.go.th) ระหว่างวันที่ 31 กรกฎาคม – 31 สิงหาคม 2569 จากนั้น ได้ดำเนินการจัดประชุมรับฟังความคิดเห็น (Focus Group) ต่อร่างพระราชบัญญัติฯ จำนวน 3 ครั้ง

- ครั้งที่ 1 (ภาครัฐ) เมื่อวันที่ 25 สิงหาคม 2569
- ครั้งที่ 2 (ภาคเอกชน) เมื่อวันที่ 25 สิงหาคม 2569
- ครั้งที่ 3 (ภาครัฐและภาคเอกชน) เมื่อวันที่ 14 สิงหาคม 2569

ทั้งนี้ ผลจากการรับฟังความคิดเห็นจะถูกนำมาปรับปรุงร่างพระราชบัญญัติว่าด้วยการแบ่งปันข้อมูล เพื่อนำเสนอตามกระบวนการกฎหมายต่อไป

กิจกรรมที่ 3.3 เสนอร่างกฎหมายฯ ต่อคณะรัฐมนตรี โดยเสนอร่างกฎหมายฯ พร้อมเอกสารข้อมูลประกอบการเสนอเรื่องตามหลักเกณฑ์การเสนอร่างกฎหมายต่อคณะรัฐมนตรี

จากที่ สขญ. ได้จัดทำร่าง ระเบียบสำนักนายกรัฐมนตรีว่าด้วยการแบ่งปันข้อมูลดิจิทัล พ.ศ. ... และได้นำเสนอตามกระบวนการกฎหมายนั้น ปัจจุบัน ได้รับการเสนอตามกระบวนการเสนอกฎหมาย โดยนายกรัฐมนตรีลงนามเมื่อวันที่ 29 สิงหาคม 2569 และประกาศในราชกิจจานุเบกษาเมื่อวันที่ 4 กันยายน 2569 ซึ่งมีผลใช้บังคับเมื่อวันที่ 5 กันยายน 2569

ปัญหาและอุปสรรคของการดำเนินงาน

-ไม่มี-

ความก้าวหน้าของการดำเนินการ

1) มีความก้าวหน้า คิดเป็นร้อยละ 100 ของเป้าหมายทั้งโครงการ

2) มีความก้าวหน้า คิดเป็นร้อยละ - ของเป้าหมายในปี พ.ศ. 2569
(กรณีโครงการมีแผนต่อเนื่องมากกว่า 1 ปี)

3) ร้อยละความก้าวหน้าของการดำเนินการเปรียบเทียบกับแผนการดำเนินการ

ไตรมาส 1		ไตรมาส 2		ไตรมาส 3		ไตรมาส 4	
แผน (ร้อยละ)	**ผล** (ร้อยละ)	**แผน** (ร้อยละสะสม)	**ผล** (ร้อยละสะสม)	**แผน** (ร้อยละสะสม)	**ผล** (ร้อยละสะสม)	**แผน** (ร้อยละสะสม)	**ผล** (ร้อยละสะสม)
25	25	50	50	75	75	100	100

4) สรุปความก้าวหน้าของดำเนินการ (ระบุรายไตรมาส)

ไตรมาสที่ 4

☑ เป็นไปตามแผน

☐ เร็วกว่าแผน เนื่องจาก.....

☐ ช้ากว่าแผน เนื่องจาก.....

13. โครงการบำรุงรักษาระบบวิทยุติดต่อเรือเดินทะเล

ชื่อหน่วยงานรับผิดชอบ

บริษัท โทรคมนาคมแห่งชาติ จำกัด (มหาชน) (NT)

วัตถุประสงค์

1) เพื่อรักษาระดับมาตรฐานการให้บริการระบบวิทยุติดต่อเรือเดินทะเลของประเทศไทยให้เป็นไปตามพันธกรณีต่อองค์การทางทะเลระหว่างประเทศ (IMO) ในฐานะประเทศภาคีสมาชิก

2) เพื่อให้ระบบวิทยุติดต่อเรือเดินทะเลมีความพร้อมใช้งานตลอด 24 ชั่วโมง เพื่อรองรับการแจ้งเหตุฉุกเฉิน อุบัติเหตุ และการสื่อสารด้านความปลอดภัยทางทะเล

3) เพื่อสนับสนุนการพัฒนาเศรษฐกิจของประเทศด้านการเดินเรือพาณิชยนาวี การประมง และการท่องเที่ยวทางทะเล

4) เพื่อสร้างความเชื่อมั่นและความปลอดภัยให้แก่ประชาชนและผู้ประกอบการที่เดินเรือในน่านน้ำไทย

ตัวชี้วัด/ค่าเป้าหมาย

ตัวชี้วัด	ค่าเป้าหมายปี พ.ศ. 2569
มีระบบวิทยุติดต่อเรือเดินทะเลพร้อมให้บริการ และสามารถให้บริการได้ 24 ชั่วโมง	ระบบวิทยุติดต่อเรือเดินทะเล 1ระบบ

แผนระยะเวลาดำเนินงานทั้งโครงการ

ระยะเวลาดำเนินงาน 1 ปี เริ่มวันที่ 1 ตุลาคม 2568 สิ้นสุดวันที่ 30 กันยายน 2569

แผนระยะเวลาดำเนินงานแต่ละกิจกรรม

กิจกรรม	ช่วงระยะเวลาดำเนินการ
กิจกรรมที่ 1 ดำเนินการจัดซื้อจัดจ้าง	ตุลาคม 2568
กิจกรรมที่ 2 ดูแลบำรุงรักษาระบบในระยะที่ 1	1 ตุลาคม 2568 - 31 ธันวาคม 2568
กิจกรรมที่ 3 ดูแลบำรุงรักษาระบบในระยะที่ 2	1 มกราคม 2569 - 31 มีนาคม 2569
กิจกรรมที่ 4 ดูแลบำรุงรักษาระบบในระยะที่ 3	1 เมษายน 2569 - 30 มิถุนายน 2569
กิจกรรมที่ 5 ดูแลบำรุงรักษาระบบในระยะที่ 4	1 กรกฎาคม 2569 - 30 กันยายน 2569

โครงการใช้งบประมาณ

1) โครงการใช้งบประมาณ ปี พ.ศ. 2569 ได้รับจัดสรรงบประมาณ จำนวน 77,404,000 บาท

2) งบประมาณตามสัญญาจ้าง รวมทั้งสิ้น จำนวน 77,404,000 บาท

สรุปผลการดำเนินงาน

ผลลัพธ์ที่ได้ เปรียบเทียบกับตัวชี้วัด / ค่าเป้าหมาย (เชิงปริมาณ)

ตัวชี้วัด	ปี พ.ศ. 2569	
	เป้าหมายสะสม	ผลที่ได้
มีระบบวิทยุติดต่อเรือเดินทะเลพร้อมให้บริการ และสามารถให้บริการได้ 24ชั่วโมง	มีระบบวิทยุติดต่อเรือเดินทะเล 1ระบบ และสามารถให้บริการได้ 24 ชั่วโมง	มีระบบวิทยุติดต่อเรือเดินทะเล 1ระบบ และสามารถให้บริการได้ 24 ชั่วโมง

รายละเอียดผลการดำเนินงาน

มีกิจกรรมทั้งหมด จำนวน 5 กิจกรรม ดังนี้

กิจกรรม	ผลการดำเนินงาน
กิจกรรมที่ 1 ดำเนินการจัดซื้อจัดจ้าง	ได้ลงนามสัญญาเรียบร้อยแล้ว สัญญาเลขที่ 3600007682 (จพกง.) ลงวันที่ 22 ธ.ค. 2568
กิจกรรมที่ 2 ดูแลบำรุงรักษาระบบในระยะที่ 1	ได้ดำเนินงานแล้ว
กิจกรรมที่ 3 ดูแลบำรุงรักษาระบบในระยะที่ 2	ได้ดำเนินงานแล้ว
กิจกรรมที่ 4 ดูแลบำรุงรักษาระบบในระยะที่ 3	ได้ดำเนินงานแล้ว
กิจกรรมที่ 5 ดูแลบำรุงรักษาระบบในระยะที่ 4	อยู่ระหว่างดำเนินงาน

ปัญหาและอุปสรรคของการดำเนินงาน

-ไม่มี-

ความก้าวหน้าของการดำเนินการ

1) มีความก้าวหน้า คิดเป็นร้อยละ 75 ของเป้าหมายทั้งโครงการ

2) มีความก้าวหน้า คิดเป็นร้อยละ - ของเป้าหมายในปี พ.ศ. 2569
(กรณีโครงการมีแผนต่อเนื่องมากกว่า 1 ปี)

3) ร้อยละความก้าวหน้าของการดำเนินการเปรียบเทียบกับแผนการดำเนินการ

ไตรมาส 1		ไตรมาส 2		ไตรมาส 3		ไตรมาส 4	
แผน (ร้อยละ)	**ผล** (ร้อยละ)	**แผน** (ร้อยละสะสม)	**ผล** (ร้อยละสะสม)	**แผน** (ร้อยละสะสม)	**ผล** (ร้อยละสะสม)	**แผน** (ร้อยละสะสม)	**ผล** (ร้อยละสะสม)
25	20	50	40	75	60	100	75

4) สรุปความก้าวหน้าของดำเนินการ (ระบุรายไตรมาส)

ไตรมาสที่ 4

☐ เป็นไปตามแผน

☐ เร็วกว่าแผน เนื่องจาก.....

☑ ช้ากว่าแผน เนื่องจาก เนื่องจากกระบวนการจัดซื้อจัดจ้างใช้ระยะเวลามากกว่าที่คาดไว้

ยุทธศาสตร์ที่ 2 : สร้างสังคมแห่งอนาคตและลดความเหลื่อมล้ำด้วยการใช้เทคโนโลยีดิจิทัล

เป้าประสงค์ 2 : ประชาชนมีคุณภาพชีวิตที่ดีขึ้นจากการใช้ประโยชน์และรู้เท่าทันเทคโนโลยีดิจิทัล

ตัวชี้วัด	ค่าเป้าหมาย ปี 2569	ผลที่ได้	ผู้รับผิดชอบ ตัวชี้วัด	หมายเหตุ
1. ร้อยละของประชากรที่มีการใช้อินเทอร์เน็ต	ร้อยละ 90	ร้อยละ 92.76	หน่วยงานขับเคลื่อน : **สดช. สป.ดศ. สศด. สพธอ. และ NT** หน่วยงานจัดเก็บข้อมูล : **สสช.** หน่วยงานประมวลตัวชี้วัด : **สสช.**	ประชากรที่ใช้อินเทอร์เน็ต หมายถึง ประชากรที่มีอายุ 6 ปีขึ้นไป ที่ใช้อินเทอร์เน็ตจากสถานที่ต่าง ๆ ระหว่าง 3 เดือนก่อนวันสัมภาษณ์ โดยผ่านอุปกรณ์ เช่น คอมพิวเตอร์แบบตั้งโต๊ะ (PC) คอมพิวเตอร์แบบพกพา (Notebook, Netbook) Tablet และโทรศัพท์มือถือ (ผลจากการสำรวจการมีการใช้เทคโนโลยีสารสนเทศและการสื่อสารในครัวเรือน ของ สสช.)
2. จำนวนประชาชนทุกกลุ่ม รวมถึงผู้พิการ ผู้สูงอายุ และผู้ด้อยโอกาสที่ได้รับการพัฒนาและสามารถใช้ประโยชน์ในการเข้าถึงเทคโนโลยีดิจิทัลเพื่อยกระดับคุณภาพชีวิต	15 ล้านครั้ง	15.82 ล้านครั้ง	หน่วยงานขับเคลื่อน : **สดช. สสช. สศด. สพธอ. และ สขญ.** หน่วยงานจัดเก็บข้อมูล : **สดช. สพธอ. สศด.** หน่วยงานประมวล **ตัวชี้วัด : สป.ดศ.**	ผู้เข้าร่วมอบรมโครงการภายใต้ ดศ. ที่ได้รับการพัฒนาและสามารถใช้ประโยชน์ในการเข้าถึงเทคโนโลยีดิจิทัลเพื่อยกระดับคุณภาพชีวิตผ่านแพลตฟอร์ม และช่องทางต่าง ๆ ของหน่วยงาน

<u>หมายเหตุ</u>

(1) **<u>ตัวชี้วัด 1</u>**

วิธีการคำนวน ผลสำรวจของโครงการสำรวจการมีการใช้เทคโนโลยีสารสนเทศและการสื่อสารในครัวเรือน (สสช.) ซึ่งดำเนินการเก็บรวบรวมข้อมูลเป็นประจำทุกปี โดยใช้วิธีสัมภาษณ์หัวหน้าครัวเรือน และสมาชิกในครัวเรือนที่มีอายุ 6 ปีขึ้นไป จากครัวเรือนตัวอย่างเก็บรวบรวมข้อมูลเกี่ยวกับการมีการใช้เทคโนโลยีสารสนเทศและการสื่อสารในครัวเรือน

$$\text{ร้อยละของประชากรที่มีการใช้อินเทอร์เน็ต} = \frac{\text{จำนวนประชากรที่มีอายุ 6 ปีขึ้นไป ที่เคยใช้อินเทอร์เน็ต}}{\text{จำนวนประชากรที่มีอายุ 6 ปีขึ้นไปทั้งหมด}} \times 100$$

(2) **<u>ตัวชี้วัด 2</u>**

วิธีการคำนวน นับรวมจำนวนครั้งของ ผู้เข้าร่วมอบรม และเข้าถึงผ่านโครงการและกิจกรรมที่เกี่ยวข้องของหน่วยงานภายใน ดศ (สะสม)

มาตรการ/กลยุทธ์

1) ประสานความร่วมมือกับหน่วยงานที่เกี่ยวข้องกับการศึกษา ในการนำเทคโนโลยีดิจิทัลมาสนับสนุนการเรียนรู้ตลอดชีวิต เพื่อเพิ่มศักยภาพการเรียนรู้ให้มีประสิทธิภาพมากยิ่งขึ้น (ตัวชี้วัด 1)

2) ผลักดันการใช้เทคโนโลยีดิจิทัลเพื่อสนับสนุนการเข้าถึงบริการทางด้านสาธารณสุขอย่างทั่วถึงและเท่าเทียม (ตัวชี้วัด 1)

3) พัฒนาทักษะและจัดทำหลักสูตรเกี่ยวกับการใช้เทคโนโลยีดิจิทัลให้แก่ประชาชนทุกกลุ่มวัย ผู้พิการ ผู้สูงอายุ และผู้ด้อยโอกาส เพื่อยกระดับคุณภาพชีวิต (ตัวชี้วัด 2)

4) ส่งเสริมให้เกิดการประยุกต์ใช้เทคโนโลยีดิจิทัลในชุมชน รวมถึงการพัฒนาเครือข่ายชุมชนเพื่อสร้างความตระหนักและเข้าใจในการใช้เทคโนโลยีดิจิทัล (ตัวชี้วัด 2)

5) ส่งเสริมให้ประชาชนในจังหวัดที่มีความพร้อมประยุกต์ใช้เทคโนโลยีดิจิทัลในชีวิตประจำวันทั้งในด้านเศรษฐกิจและสังคมเพื่อให้มีคุณภาพชีวิตที่ดีขึ้น (ตัวชี้วัด 2)

มีแผนงาน/โครงการภายใต้ยุทธศาสตร์ที่ 2 จำนวน 25 โครงการ ซึ่งมีความก้าวหน้าของการดำเนินงาน ดังนี้

ที่	แผนงาน/โครงการ	ความก้าวหน้า ปี 2569 (ร้อยละ)	
		แผน	ผล
สำนักงานปลัดกระทรวงดิจิทัลเพื่อเศรษฐกิจและสังคม (สป.ดศ.)			
1	โครงการส่งเสริมการสร้างภูมิคุ้มกันด้านดิจิทัลให้กับประชาชน (Digital Vaccine)	90	90
2	โครงการฝึกอบรม Girls in ICT Days 2026	100	100
สำนักงานสถิติแห่งชาติ (สสช.)			
3	โครงการสำรวจข้อมูลสถิติโครงสร้างพื้นฐานทางด้านเศรษฐกิจและสังคม (โครงการสำรวจข้อมูลพื้นฐานของครัวเรือน)	100	100
4	โครงการสำรวจข้อมูลสถิติโครงสร้างพื้นฐานทางด้านเศรษฐกิจและสังคม (โครงการจัดทำข้อมูลสถิติด้านสังคม)	100	100
5	โครงการสำรวจข้อมูลสถิติโครงสร้างพื้นฐานทางด้านเศรษฐกิจและสังคม (โครงการจัดทำข้อมูลสถิติด้านเศรษฐกิจ)	100	100
6	โครงการค่าใช้จ่ายในการสำรวจข้อมูลสถิติโครงสร้างพื้นฐานทางด้านเศรษฐกิจและสังคม	100	100
7	โครงการสำรวจภาวะเศรษฐกิจและสังคมของครัวเรือน	100	100
8	โครงการสำรวจสถานการณ์เด็กและสตรี ในประเทศไทย (MICS) พ.ศ. 2570	100	100
9	โครงการสำมะโนประชากรและเคหะ พ.ศ. 2568	100	98
10	โครงการสำมะโนอุตสาหกรรม พ.ศ. 2570	100	100
11	โครงการประเมินผลตามแผนย่อย การป้องกันการทุจริตและประพฤติมิชอบประชาชนมีวัฒนธรรมและพฤติกรรม ซื่อสัตย์สุจริต	100	100
12	โครงการประเมินความรู้ ความเข้าใจเกี่ยวกับสถานการณ์ด้านเศรษฐกิจสังคมและการเมือง	100	100

ที่	แผนงาน/โครงการ	ความก้าวหน้า ปี 2569 (ร้อยละ)	
		แผน	ผล
13	โครงการสร้างเครือข่ายการมีส่วนร่วมของประชาชนในการดำเนินงานด้านสถิติและดิจิทัล	100	100
14	โครงการสำรวจพฤติกรรมด้านสุขภาพของประชากร พ.ศ. 2569	90	90
15	โครงการสำรวจพฤติกรรมการใช้ การเข้าถึงสื่อวิทยุ สื่อโทรทัศน์ และโทรคมนาคมของไทย พ.ศ. 2568	100	100
16	โครงการสำรวจความคิดเห็นของประชาชนในการดำเนินงานตามแผนปฏิบัติการภายใต้นโยบายและแผนระดับชาติ ว่าด้วยการปองกันปราบปราม และแก้ไขปัญหายาเสพติด ประจำปีงบประมาณ พ.ศ. 2569	100	100
17	โครงการสำรวจติดตามระดับความรู้และการเข้าถึงบริการทางการเงินของครัวเรือน พ.ศ. 2569*	100	100
18	โครงการสร้างการรับรู้ด้านดิจิทัลของประชาชนในระดับจังหวัดและอำเภอ	100	90
19	โครงการส่งเสริมและสนับสนุนการนำสถิติไปใช้ประโยชน์	100	100
สำนักงานคณะกรรมการดิจิทัลเพื่อเศรษฐกิจและสังคมแห่งชาติ (สดช.)			
20	โครงการยกระดับศูนย์การเรียนรู้ ICT ชุมชนสู่ศูนย์ดิจิทัลชุมชน กิจกรรม การเช่าอุปกรณ์สนับสนุนศูนย์ดิจิทัลชุมชน ปีงบประมาณ พ.ศ. 2569	100	100
21	โครงการพัฒนากำลังคนด้านดิจิทัลระดับพื้นที่ให้พร้อมเข้าสู่ยุคเศรษฐกิจและสังคมดิจิทัล	50	50
สำนักงานพัฒนาธุรกรรมทางอิเล็กทรอนิกส์ (สพธอ.)			
22	โครงการจัดการปัญหาแพลตฟอร์มออนไลน์และสร้างความตระหนักรู้ให้ประชาชน	100	100
สำนักงานส่งเสริมเศรษฐกิจดิจิทัล (สศด.)			
23	โครงการหนึ่งตำบล หนึ่งดิจิทัล (One Tambon One Digital: OTOD)	100	100
24	โครงการช่วยเหลือเกษตรกรไทยเพิ่มรายได้ลดรายจ่ายด้วยดิจิทัล 🚩 (โครงการสำคัญปี 69)	100	100
บริษัท ไปรษณีย์ไทย จำกัด มหาชน (ปณท)			
25	แผนงานการบริหารจัดการช่องทางจำหน่ายสินค้าในรูปแบบ Omni-Channel**	72	72
รวมทั้งสิ้น		**96.08**	**95.60**

หมายเหตุ * งบประมาณจากธนาคารแห่งประเทศไทย

** โครงการของ ปณท ใช้เงินงบประมาณของ ปณท

🚩โครงการเพื่อขับเคลื่อนการบรรลุยุทธศาสตร์ชาติประจำปีงบประมาณ พ ศ . 2569 ตาม มติ ค.ร.ม. เมื่อวันที่ 18 มีนาคม 2568 (โครงการสำคัญปี 69)

รายละเอียดแผนงาน/โครงการ ดังนี้

1. โครงการส่งเสริมการสร้างภูมิคุ้มกันด้านดิจิทัลให้กับประชาชน (Digital Vaccine)

ชื่อหน่วยงานรับผิดชอบ

สำนักงานปลัดกระทรวงดิจิทัลเพื่อเศรษฐกิจและสังคม (สป.ดศ.)

วัตถุประสงค์

1) เพื่อส่งเสริมการสร้างภูมิคุ้มกัน และความเชื่อมั่นในการใช้งานเทคโนโลยีดิจิทัลให้กับประชาชน

2) เพื่อศึกษา วิเคราะห์ วางแผนการดำเนินงานส่งเสริมการสร้างภูมิคุ้มกันด้านดิจิทัลให้กับประชาชน

3) เพื่อดำเนินการผลิตสื่อสร้างสรรค์ในรูปแบบต่าง ๆ เพื่อส่งเสริมการสร้างภูมิคุ้มกันด้านดิจิทัลให้กับประชาชน

ตัวชี้วัด/ค่าเป้าหมาย

ตัวชี้วัด	ค่าเป้าหมาย ปี พ.ศ. 2569
ร้อยละของงานที่สำเร็จคิดเป็นร้อยละ 100	ร้อยละ 100

แผนระยะเวลาดำเนินงานทั้งโครงการ

ระยะเวลาดำเนินงาน 365 วัน เริ่มวันที่ 4 พฤศจิกายน 2568 สิ้นสุดวันที่ 3 พฤศจิกายน 2569

แผนระยะเวลาดำเนินงานแต่ละกิจกรรม

กิจกรรม	ช่วงระยะเวลาดำเนินการ
กิจกรรมที่ 1 วางแผนและบริหารจัดการเผยแพร่ประชาสัมพันธ์ข้อมูลข่าวสาร เพื่อสร้างความตระหนักรู้ด้านดิจิทัลเพื่อเศรษฐกิจและสังคมให้กับประชาชน และภารกิจอื่น ๆ ผ่านสื่อมวลชน	4 พฤศจิกายน 2568 - 3 พฤศจิกายน 2569
กิจกรรมที่ 2 ดำเนินงานประชาสัมพันธ์และบริหารจัดการบัญชีสื่อสังคมออนไลน์ของกระทรวงฯ	4 พฤศจิกายน 2568 - 3 พฤศจิกายน 2569
กิจกรรมที่ 3 ดำเนินการจัดหา ค้นหา คัดเลือก รวบรวม และสรุปข่าวจากสื่อโทรทัศน์สื่อสิ่งพิมพ์สื่อออนไลน์ และสื่ออื่น ๆ ที่เกี่ยวข้องกับกระทรวงฯ ข่าวตัดที่ได้จากการตรวจติดตามข่าว (Monitor)	4 พฤศจิกายน 2568 - 3 พฤศจิกายน 2569
กิจกรรมที่ 4 จัดกิจกรรมสื่อมวลชนสัมพันธ์และร่วมทำข่าวเพื่อประชาสัมพันธ์การดำเนินงานของกระทรวงฯ ไม่น้อยกว่า 1 ครั้ง	1 มีนาคม 2569 - 30 มิถุนายน 2569
กิจกรรมที่ 5 จัดหาบุคลากรสำหรับการดำเนินงานโครงการ	4 พฤศจิกายน 2568 – 3 พฤศจิกายน 2569

โครงการใช้งบประมาณ

1) โครงการใช้งบประมาณ พ.ศ. 2569 ได้รับจัดสรรงบประมาณ จำนวน 3,865,000 บาท

2) งบประมาณตามสัญญาจ้าง หรืองบประมาณสำหรับดำเนินการเอง รวมทั้งสิ้น จำนวน 3,865,000 บาท

3) เบิกจ่ายแล้ว จำนวน 2,895,000 บาท

สรุปผลการดำเนินงาน

ผลลัพธ์ที่ได้ เปรียบเทียบกับตัวชี้วัด / ค่าเป้าหมาย (เชิงปริมาณ)

ตัวชี้วัด	ปี พ.ศ. 2569	
	เป้าหมาย	ผลที่ได้
ร้อยละของเนื้องานที่สำเร็จคิดเป็นร้อยละ 100	ร้อยละ 100 คน	ร้อยละ 90

รายละเอียดผลการดำเนินงาน

มีกิจกรรมทั้งหมด จำนวน 5 กิจกรรม ดังนี้

กิจกรรมที่ 1 วางแผนและบริหารจัดการเผยแพร่ประชาสัมพันธ์ข้อมูลข่าวสารเพื่อสร้างความตระหนักรู้ด้านดิจิทัลเพื่อเศรษฐกิจและสังคมให้กับประชาชนและภารกิจอื่น ๆ ผ่านสื่อมวลชนและภารกิจอื่น ๆ ที่เกี่ยวข้องกับกระทรวงฯ หรือตามที่ได้รับมอบหมายผ่านสื่อมวลชน เช่น บริหารประเด็นข่าวจัดทำข่าวประชาสัมพันธ์ (Press Release) วิเคราะห์ข้อมูลข่าวสาร จัดเตรียมประเด็น แนวคำถาม-คำตอบ ให้แก่ผู้บริหารของกระทรวงฯ ในการชี้แจงและให้รายละเอียดแก่สื่อมวลชนจำนวนไม่น้อยกว่า 120 ชิ้นงาน ตลอดระยะเวลาสัญญา ทั้งนี้ข่าวแจกจะต้องได้รับการเผยแพร่ในสื่อต่าง ๆ ไม่น้อยกว่า 5 สำนักข่าว/ข่าวแจก

มีผลการดำเนินการ คือ ได้มีการดำเนินการเผยแพร่ข่าวประชาสัมพันธ์ (Press Release) ไปแล้ว 298 ข่าว และรวมมูลค่าสื่อที่เผยแพร่ ทั้งหมด 357,309,417 บาท

กิจกรรมที่ 2 ดำเนินงานประชาสัมพันธ์และบริหารจัดการบัญชีสื่อสังคมออนไลน์ของกระทรวงฯ ประกอบด้วย การวางแผนเชิงกลยุทธ์ในการจัดทำคอนเทนต์ การกำหนดทิศทางเนื้อหาให้สอดคล้องกับนโยบายและภารกิจของกระทรวงฯ การจัดทำปฏิทินเผยแพร่เนื้อหา (Content Calendar) การวิเคราะห์กลุ่มเป้าหมายและพฤติกรรมผู้ใช้งานและการวางแผนการผลิตเนื้อหาที่หลากหลายเพื่อส่งเสริมการเผยแพร่ข้อมูลข่าวสารและกระตุ้นการเพิ่มจำนวนผู้ติดตามผ่านช่องทางต่าง ๆ ได้แก่ Facebook (@prde.official) Instagram (prde.official) YouTube (@prde.official) X (@prde_official) TikTok (@prde_official) Threads (@prde.official) และสื่อออนไลน์อื่น ๆ ตามความเหมาะสมและสถานการณ์ โดยการจัดทำผลงานในรูปแบบการเขียนคอนเทนต์ แคปชัน สคริปต์ และการถ่ายทอดสดภาพและเสียง (Live) ตามที่ได้รับมอบหมายจำนวนไม่น้อยกว่า 240 ชิ้นงานตลอดระยะเวลาสัญญา รวมไปถึงจัดทำการเพิ่มจำนวนผู้ติดตามบนบัญชีสื่อสังคมออนไลน์ของกระทรวงฯ ให้มีจำนวนรวมไม่น้อยกว่า 350,000 บัญชีผู้ติดตาม (ซึ่ง ณ ปัจจุบันมีผู้ติดตามบนบัญชีสื่อสังคมออนไลน์ของกระทรวงฯ รวม 280,000 บัญชีผู้ติดตาม) และจัดทำบัญชี LINE Official Account (Line OA) โดยสมัครรับบริการรายเดือนแพ็กเกจโปรเป็นระยะเวลา 1 ปี (12 เดือน) พร้อมกับ LINE Premium ID 1 ปี (12 เดือน) เพื่อสร้างผู้ติดตามผ่านบัญชีทางการของกระทรวงฯ ในการเผยแพร่ข้อมูลความรู้ทางเทคโนโลยีดิจิทัลที่เกี่ยวข้องกับโครงการฯ ให้กับผู้ติดตามโดยตรง

มีผลการดำเนินการ คือ มีการเผยแพร่ LINE Official Account (Line OA) จำนวน ทั้งสิ้น 69 ชิ้นงาน เพิ่มจำนวนผู้ติดตามแล้วจำนวน 148,233 บัญชี รวมการเพิ่มจำนวนผู้ติดตามบนบัญชีสื่อสังคมออนไลน์ของกระทรวงฯ รวมทุกช่องทางไปแล้วเป็นจำนวนทั้งสิ้น 164,712 บัญชี โดยปัจจุบันมีจำนวนผู้ติดตามรวมทุกช่องทางทั้งสิ้น 457,436 บัญชีผู้ติดตาม และการเขียนแคปชัน เขียนคอนเทนต์ เขียนสคริปต์สำหรับใช้ผลิตสื่อ เพื่อการประชาสัมพันธ์ทางสื่อสังคมออนไลน์ของกระทรวงดิจิทัลเพื่อเศรษฐกิจและสังคมจำนวนทั้งสิ้น 293 ชิ้นงาน

กิจกรรมที่ 3 ดำเนินการจัดหา ค้นหา คัดเลือก รวบรวมและสรุปข่าวจากสื่อโทรทัศน์สื่อสิ่งพิมพ์สื่อออนไลน์และสื่ออื่น ๆ ที่เกี่ยวข้องกับกระทรวงฯ ข่าวตัดที่ได้จากการตรวจติดตามข่าว (Monitor) มีรายละเอียดดังนี้

(1) ผู้รับจ้างจะต้องตรวจติดตามข่าว (Monitor) ข่าว คอลัมน์ บทความ และ โฆษณา ที่เกี่ยวข้องกับกระทรวงฯ จากสื่อโทรทัศน์ สื่อสิ่งพิมพ์ สื่อออนไลน์ และสื่ออื่น ๆ ภายในประเทศ โดยจัดส่งข่าวตัดผ่านเครือข่ายอินเทอร์เน็ตจำนวน 1 ล็อคอิน เป็นประจำทุกวันไม่เว้นวันหยุดราชการ

(2) ข่าวตัดทุกชิ้นจะต้องจัดเป็นหมวดหมู่เพื่อให้ง่ายต่อการใช้งาน นอกจากนี้จะต้องสามารถทำการสืบค้นแบบข้อความเต็ม (Full-text Search) ซึ่งสามารถสืบค้นได้ทั้งจากหัวข้อข่าวและลึกลงในเนื้อข่าว

(3) ข่าวต้องมีการระบุรายละเอียดของข่าวทุกชิ้นอย่างครบถ้วน อาทิ ชื่อหนังสือพิมพ์ ฉบับวันที่ Section เลขที่หน้า ตำแหน่งของข่าว จำนวน Circulation

(4) จัดส่งข่าวตัดโดยจัดทำเป็นไฟล์เอกสาร (PDF File) ผ่านเครือข่ายอินเทอร์เน็ตหรือทางอีเมลเป็นประจำทุกวัน

มีผลการดำเนินการ คือ ได้ดำเนินการจัดหา ค้นหา คัดเลือก รวบรวม และสรุปข่าวจากสื่อต่าง ๆ ที่เกี่ยวข้องกับกระทรวงฯ รวมจำนวนข่าวที่ได้มีการรวบรวมไปแล้วเป็นจำนวนทั้งสิ้น 22,355 ข่าว

กิจกรรมที่ 4 จัดกิจกรรมสื่อมวลชนสัมพันธ์และร่วมทำข่าวเพื่อประชาสัมพันธ์การดำเนินงานของกระทรวงฯ ไม่น้อยกว่า 1 ครั้ง โดยการนำสื่อมวลชนสายเศรษฐกิจ/สายไอทีหรือสายอื่น ๆ ที่เกี่ยวข้อง และเจ้าหน้าที่กระทรวงฯ จำนวนครั้งละไม่น้อยกว่า 35 คน ร่วมกิจกรรมฯ ในจังหวัดต่าง ๆ ที่กระทรวงฯ เห็นควรเป็นระยะเวลาไม่น้อยกว่า 2 วัน 1 คืน ทั้งนี้ให้เดินทางโดยเครื่องบินหรือพาหนะอื่น ๆ ที่กระทรวงฯ เห็นสมควร โดยผู้รับจ้างต้องรับผิดชอบค่าใช้จ่ายที่จะเกิดขึ้นตลอดระยะเวลาของการจัดกิจกรรมสื่อมวลชนสัมพันธ์ และร่วมทำข่าว ได้แก่ ที่พัก อาหาร และเครื่องดื่ม การรับรองสื่อมวลชน พาหนะและน้ำมันเชื้อเพลิงในการเดินทาง และค่าใช้จ่ายอื่น ๆ ที่กระทรวงฯ เห็นสมควร และจะต้องส่งแผนการดำเนินงานให้กลุ่มประชาสัมพันธ์ กองกลาง สำนักงานปลัดกระทรวงฯ พิจารณาให้ความเห็นชอบก่อนดำเนินการ

มีผลการดำเนินการ คือ ได้ดำเนินการจัดกิจกรรมสื่อมวลชนสัมพันธ์และร่วมทำข่าวเพื่อประชาสัมพันธ์การดำเนินการของกระทรวงดิจิทัลเพื่อเศรษฐกิจและสังคมแล้วจำนวน 1 ครั้ง ในวันที่ 20 - 21 กุมภาพันธ์ 2569 เป็นเวลา 2 วัน 1 คืน ณ จังหวัดนครพนม และจัดกิจกรรมให้สื่อมวลชนร่วมทำข่าวเพื่อประชาสัมพันธ์การดำเนินงานของกระทรวงฯ

กิจกรรมที่ 5 จัดหาบุคลากรสำหรับการดำเนินงานโครงการ

มีผลการดำเนินการ คือ อยู่ระหว่างดำเนินการตามแผน

ปัญหาและอุปสรรคของการดำเนินงาน

-ไม่มี-

ความก้าวหน้าของการดำเนินการ

1) มีความก้าวหน้า คิดเป็นร้อยละ 90 ของเป้าหมายทั้งโครงการ

2) มีความก้าวหน้า คิดเป็นร้อยละ - ของเป้าหมายในปี พ.ศ. 2569
(กรณีโครงการมีแผนต่อเนื่องมากกว่า 1 ปี)

3) ร้อยละความก้าวหน้าของการดำเนินการเปรียบเทียบกับแผนการดำเนินการ

ไตรมาส 1		ไตรมาส 2		ไตรมาส 3		ไตรมาส 4		ไตรมาส 1/70	
แผน (ร้อยละ)	**ผล** (ร้อยละ)	**แผน** (ร้อยละสะสม)	**ผล** (ร้อยละสะสม)	**แผน** (ร้อยละสะสม)	**ผล** (ร้อยละสะสม)	**แผน** (ร้อยละสะสม)	**ผล** (ร้อยละสะสม)	**แผน** (ร้อยละสะสม)	**ผล** (ร้อยละสะสม)
30	30	70	70	80	80	90	90	100	

4) สรุปความก้าวหน้าของดำเนินการ (ระบุรายไตรมาส)

ไตรมาสที่ 4

☑ เป็นไปตามแผน

☐ เร็วกว่าแผน เนื่องจาก.....

☐ ช้ากว่าแผน เนื่องจาก.....

2. โครงการฝึกอบรม Girls in ICT Days 2026

ชื่อหน่วยงานรับผิดชอบ

สำนักงานปลัดกระทรวงดิจิทัลเพื่อเศรษฐกิจและสังคม (สป.ดศ.)

วัตถุประสงค์

เพื่อส่งเสริมและสนับสนุนเยาวชนสตรีให้มีความสนใจในการศึกษาและประกอบอาชีพด้านเทคโนโลยีสารสนเทศและการสื่อสาร (ICT) เพื่อสามารถนำไปประกอบอาชีพได้ในอนาคต โดยเฉพาะอย่างยิ่งในยุคที่ประเทศไทยใช้เทคโนโลยีดิจิทัลเป็นปัจจัยหลักในการขับเคลื่อนเศรษฐกิจและสังคม

ตัวชี้วัด/ค่าเป้าหมาย

ตัวชี้วัด	ค่าเป้าหมาย ปี พ.ศ. 2569
เยาวชนหญิงจำนวน 100 คนมีความรู้และทักษะเพิ่มมากขึ้นในด้าน ICT และเทคโนโลยีดิจิทัล	จำนวน 100 คน

แผนระยะเวลาดำเนินงานทั้งโครงการ

ระยะเวลาดำเนินงาน 10 เดือน เริ่มวันที่ 1 ธันวาคม 2568 สิ้นสุดวันที่ 30 กันยายน 2569

แผนระยะเวลาดำเนินงานแต่ละกิจกรรม

กิจกรรม	ช่วงระยะเวลาดำเนินการ
กิจกรรมที่ 1 จัดทำโครงร่างการฝึกอบรม/กำหนดการ	1 ธันวาคม 2568 - 31 มีนาคม 2569
กิจกรรมที่ 2 ประสานงานหน่วยงานที่เกี่ยวข้อง/วิทยากร	31 มีนาคม - 30 มิถุนายน 2569
กิจกรรมที่ 3 ขออนุมัติดำเนินโครงการ/ขออนุมัติงบประมาณ	1 กรกฎาคม – 1 สิงหาคม 2569
กิจกรรมที่ 4 ดำเนินการฝึกอบรมจำนวน 1 วัน	4 สิงหาคม 2569

โครงการใช้งบประมาณ

1) โครงการใช้งบประมาณ พ.ศ. 2569 ได้รับจัดสรรงบประมาณ จำนวน 139,200 บาท

2) งบประมาณตามสัญญาจ้าง หรืองบประมาณสำหรับดำเนินการเอง รวมทั้งสิ้น จำนวน 139,200 บาท

3) เบิกจ่ายแล้ว จำนวน 112,600 บาท

สรุปผลการดำเนินงาน

ผลลัพธ์ที่ได้ เปรียบเทียบกับตัวชี้วัด / ค่าเป้าหมาย (เชิงปริมาณ)

ตัวชี้วัด	ปี พ.ศ. 2569	
	เป้าหมาย	ผลที่ได้
เยาวชนหญิงมีความรู้และทักษะเพิ่มมากขึ้นในด้าน ICT และเทคโนโลยีดิจิทัล	100 คน	173 คน

รายละเอียดผลการดำเนินงาน

มีกิจกรรมทั้งหมด จำนวน 4 กิจกรรม ดังนี้

กิจกรรมที่ 1 จัดทำโครงร่างการฝึกอบรม/กำหนดการ

มีผลการดำเนินการ คือ ดำเนินการแล้ว

กิจกรรมที่ 2 ประสานงานหน่วยงานที่เกี่ยวข้อง/วิทยากร

มีผลการดำเนินการ คือ ดำเนินการแล้ว

กิจกรรมที่ 3 ขออนุมัติดำเนินโครงการ/ขออนุมัติงบประมาณ

มีผลการดำเนินการ คือ อยู่ระหว่างขออนุมัติดำเนินโครงการ/ขออนุมัติงบประมาณ

กิจกรรมที่ 4 ดำเนินการฝึกอบรม จำนวน 1 วัน

มีผลการดำเนินการ คือ จัดการฝึกอบรมในวันที่ 4 สิงหาคม 2569

ปัญหาและอุปสรรคของการดำเนินงาน

-ไม่มี-

ความก้าวหน้าของการดำเนินการ

1) มีความก้าวหน้า คิดเป็นร้อยละ 100 ของเป้าหมายทั้งโครงการ

2) มีความก้าวหน้า คิดเป็นร้อยละ - ของเป้าหมายในปี พ.ศ. 2569
(กรณีโครงการมีแผนต่อเนื่องมากกว่า 1 ปี)

3) ร้อยละความก้าวหน้าของการดำเนินการเปรียบเทียบกับแผนการดำเนินการ

ไตรมาส 1		ไตรมาส 2		ไตรมาส 3		ไตรมาส 4	
แผน (ร้อยละ)	**ผล** (ร้อยละ)	**แผน** (ร้อยละสะสม)	**ผล** (ร้อยละสะสม)	**แผน** (ร้อยละสะสม)	**ผล** (ร้อยละสะสม)	**แผน** (ร้อยละสะสม)	**ผล** (ร้อยละสะสม)
10	10	40	40	60	60	100	100

4) สรุปความก้าวหน้าของดำเนินการ (ระบุรายไตรมาส)

ไตรมาสที่ 4

☑ เป็นไปตามแผน

☐ เร็วกว่าแผน เนื่องจาก.....

☐ ช้ากว่าแผน เนื่องจาก.....

3. โครงการสำรวจข้อมูลสถิติโครงสร้างพื้นฐานทางด้านเศรษฐกิจและสังคม (โครงการสำรวจข้อมูลพื้นฐานของครัวเรือน)

ชื่อหน่วยงานรับผิดชอบ

สำนักงานสถิติแห่งชาติ (สสช.)

วัตถุประสงค์

1) เพื่อเก็บรวบรวมข้อมูลพื้นฐานของครัวเรือน โดยการนับจดข้อมูลทั่วไปของครัวเรือน รวมทั้งข้อมูลพื้นฐานอื่น ๆ สำหรับใช้เป็นกรอบสำหรับการเลือกครัวเรือนตัวอย่างโครงการ สรง. สศส. และโครงการสำรวจตัวอย่างอื่น ๆ

2) เพื่อนำข้อมูลที่นับจดได้มาสรุปผลและจัดทำรายงานผลการสำรวจข้อมูลพื้นฐานของครัวเรือนในระดับจังหวัด ภาค และประเทศ

ตัวชี้วัด/ค่าเป้าหมาย

ตัวชี้วัด	ค่าเป้าหมาย ปี พ.ศ. 2569
เชิงปริมาณ : จำนวน EA ตัวอย่าง ที่เก็บรวบรวมข้อมูลได้ถูกต้องตามขอบเขตแผนที่ EA ตัวอย่าง ตามบัญชีรายชื่อ EA ตัวอย่าง ที่ นว. กำหนดให้ จำนวน 2,715 EA ทั่วประเทศ	2,715 EA
เชิงคุณภาพ : ร้อยละความสำเร็จในการจัดทำโครงการสำรวจข้อมูลพื้นฐานของครัวเรือนที่ดำเนินการตามแผนงานที่กำหนด	ร้อยละ 100

แผนระยะเวลาดำเนินงานทั้งโครงการ

ระยะเวลาดำเนินงาน 9 เดือน เริ่มตั้งแต่วันที่ 1 ตุลาคม 2568 - สิ้นสุดวันที่ 30 มิถุนายน 2569

แผนระยะเวลาดำเนินงานแต่ละกิจกรรม

กิจกรรม	ช่วงระยะเวลาดำเนินการ (ระบุวัน/เดือน/ปี)
โครงการสำรวจข้อมูลพื้นฐานของครัวเรือน (งบดำเนินงาน)	
1. การวางแผนและเตรียมงาน	ตุลาคม – ธันวาคม 2568
2. การเก็บรวบรวมข้อมูล	ตุลาคม – ธันวาคม 2568
3. การประมวลผลข้อมูล	ตุลาคม 2568 – มีนาคม 2569
4. การนำเสนอผล	เมษายน - มิถุนายน 2569

โครงการใช้งบประมาณ

1) โครงการใช้งบประมาณ พ.ศ. 2569 ได้รับจัดสรรงบประมาณ จำนวน 1,655,370 บาท

2) งบประมาณตามสัญญาจ้าง หรืองบประมาณสาหรับดำเนินการเอง รวมทั้งสิ้น จำนวน 1,655,370 บาท

3) เบิกจ่ายแล้ว จำนวน 1,655,370 บาท

สรุปผลการดำเนินงาน

ผลลัพธ์ที่ได้ เปรียบเทียบกับตัวชี้วัด / ค่าเป้าหมาย (เชิงปริมาณ)

ตัวชี้วัด	ปี พ.ศ. 2569	
	เป้าหมาย	ผลที่ได้
เชิงปริมาณ : จำนวน EA ตัวอย่าง ที่เก็บรวบรวมข้อมูลได้ถูกต้องตามขอบเขตแผนที่ EA ตัวอย่าง ตามบัญชีรายชื่อ EA ตัวอย่าง ที่ นว. กำหนดให้ จำนวน 2,715 EA ทั่วประเทศ	2,715 EA	2,715 EA
เชิงคุณภาพ : ร้อยละความสำเร็จในการจัดทำโครงการสำรวจข้อมูลพื้นฐานของครัวเรือนที่ดำเนินการตามแผนงานที่กำหนด	ร้อยละ 100	ร้อยละ 100

รายละเอียดผลการดำเนินงาน

มีกิจกรรมทั้งหมด จำนวน 4 กิจกรรม ดังนี้

กิจกรรม	ผลการดำเนินการ
1. . การวางแผนและเตรียมงาน	**ไตรมาสที่ 1 :** - จัดเตรียม Spec และเอกสารต่างๆเพื่อใช้ในการจัดเตรียมโปรแกรม - จัดประชุมชี้แจงโครงการสำรวจข้อมูลพื้นฐานของครัวเรือน พ.ศ. 2569 (สพค.69)
2. การเก็บรวบรวมข้อมูล	**ไตรมาสที่ 1 :** สถจ. และ บจ.ปฏิบัติงานนับจดข้อมูลรายครัวเรือนด้วยเครื่อง Tablet ระหว่างเดือนตุลาคม –ธันวาคม 2568 ตามบัญชีรายชื่อ EA ตัวอย่าง ที่ นว. กำหนดให้
3. การประมวลผลข้อมูล	**ไตรมาสที่ 1** : ดำเนินการตรวจสอบความถูกต้องแนบนัยของข้อมูลที่นับจดเดือนตุลาคม - พฤศจิกายน 2567 ก่อนที่จะนำมาใช้เป็นกรอบสำหรับการเลือกครัวเรือนตัวอย่าง โครงการสำรวจด้วยตัวอย่าง จำนวน 1,810 EA ทั่วประเทศ
	ไตรมาสที่ 2 : - รวบรวมข้อมูลรายครัวเรือนจากทุกจังหวัด เพื่อประมวลผลเป็นข้อมูล ราย EA - เตรียมข้อมูลราย EA และค่าที่ใช้ในการถ่วงน้ำหนักให้ ศท. ใช้ในการประมวลผลและเดินตารางสถิติในระดับจังหวัด 76 จังหวัด และ กทม. - จัดทำตารางผลการสำรวจในระดับจังหวัด ภาคและประเทศ
4. การนำเสนอผล	**ไตรมาสที่ 3 :** - จัดทำตารางผลการสำรวจในระดับจังหวัดในระดับจังหวัด ภาคและประเทศ - จัดทำรูปเล่มรายงานฉบับสมบูรณ์ และขออนุมัติเผยแพร่เล่มรายงานบน webintranet ของ สสช.

ปัญหาและอุปสรรคของการดำเนินงาน

-ไม่มี-

ความก้าวหน้าของการดำเนินการ

1) มีความก้าวหน้า คิดเป็นร้อยละ 100 ของเป้าหมายทั้งโครงการ

2) มีความก้าวหน้า คิดเป็นร้อยละ - ของเป้าหมายในปี พ.ศ. 2569
(กรณีโครงการมีแผนต่อเนื่องมากกว่า 1 ปี)

3) ร้อยละความก้าวหน้าของการดำเนินการเปรียบเทียบกับแผนการดำเนินการ

ไตรมาส 1		ไตรมาส 2		ไตรมาส 3		ไตรมาส 4	
แผน (ร้อยละ)	**ผล** (ร้อยละ)	**แผน** (ร้อยละสะสม)	**ผล** (ร้อยละสะสม)	**แผน** (ร้อยละสะสม)	**ผล** (ร้อยละสะสม)	**แผน** (ร้อยละสะสม)	**ผล** (ร้อยละสะสม)
70	60	90	90	100	100	-	-

4) สรุปความก้าวหน้าของดำเนินการ (ระบุรายไตรมาส)

ไตรมาสที่ 4

☑ เป็นไปตามแผน

☐ เร็วกว่าแผน เนื่องจาก.....

☐ช้ากว่าแผน เนื่องจาก .....

4. โครงการสำรวจข้อมูลสถิติโครงสร้างพื้นฐานทางด้านเศรษฐกิจและสังคม (โครงการจัดทำข้อมูลสถิติด้านสังคม)

ชื่อหน่วยงานรับผิดชอบ

สำนักงานสถิติแห่งชาติ (สสช.)

วัตถุประสงค์

เพื่อจัดทำข้อมูลสถิติพื้นฐานที่สำคัญด้านสังคมของประเทศ ให้มีคุณภาพและได้มาตรฐานสากล เพื่อสนองความต้องการของผู้ใช้ข้อมูล ทั้งภาครัฐ ภาคเอกชน และภาคประชาชน ดังนี้

1. การเก็บรวบรวมข้อมูลที่สำคัญด้านกำลังแรงงานของประเทศ เพื่อใช้ในการวางแผนพัฒนากำลังแรงงาน จัดทำตัวชี้วัดภาวะทางเศรษฐกิจในระดับมหภาค เป็นข้อมูลประกอบการพิจารณาอัตราค่าจ้างขั้นต่ำ ติดตามสถานการณ์ด้านแรงงานของประเทศ เพื่อนำไปใช้ประโยชน์ในการวางแผนด้านเศรษฐกิจและสังคม การประมาณการกำลังแรงงาน

2. การเก็บรวบรวมข้อมูลที่สำคัญด้านการย้ายถิ่น เพื่อใช้ประกอบการวางแผน กำหนดนโยบายและจัดทำแผนเกี่ยวกับการกระจายตัว และการตั้งถิ่นฐานของประชากรในแผนพัฒนาเศรษฐกิจและสังคมแห่งชาติ และใช้เป็นแนวทางในการวางแผนพัฒนาโครงการต่าง ๆ และแก้ไขปัญหาที่เกิดจากการย้ายถิ่นของประชากร รวมทั้งประชากรแฝงที่มีการใช้สาธารณูปโภคในเมืองใหญ่ ทำให้การบริการภาครัฐไม่เพียงพอ

3. การเก็บรวบรวมข้อมูลที่สำคัญด้านแรงงานนอกระบบ เพื่อใช้เป็นฐานข้อมูลในการศึกษาถึงแรงงานนอกระบบ การขยายความคุ้มครองและการประกันสังคมให้ครอบคลุมทุกสาขาอาชีพ ให้ผู้ที่ทำงานนอกระบบได้เข้าถึงการประกันสังคมและความคุ้มครองจากการทำงานได้รับความเป็นธรรม มีความมั่นคงจากการทำงาน รวมทั้งปัญหาที่เกิดขึ้นในการทำงาน

4. การเก็บรวบรวมข้อมูลที่สำคัญด้านอนามัยและสวัสดิการ เพื่อใช้ในการสนับสนุนการวางแผนและวิเคราะห์ความแตกต่างในการเข้าถึงสิทธิของภาครัฐ เพื่อนำไปสู่การจัดการระบบบริการสุขภาพที่มีประสิทธิภาพทั้งด้านการเจ็บป่วย การส่งเสริมและการใช้บริการด้านสุขภาพ รวมถึงการเข้ารับบริการทันตกรรมให้ครอบคลุมประชาชนอย่างทั่วถึง นอกจากนี้ ยังครอบคลุมถึงการติดตามสถานการณ์การใช้ยาฆ่าเชื้อหรือยาปฏิชีวนะ ซึ่งมีความสำคัญทางด้านสาธารณสุขของประเทศในระยะยาว

5. การเก็บรวบรวมข้อมูลที่สำคัญด้านประชากรสูงอายุ เพื่อใช้เป็นข้อมูลพื้นฐานในการจัดทำนโยบายด้านผู้สูงอายุ และวางแผนการจัดบริการด้านสาธารณะ จัดทำดัชนีชี้วัดด้านประชากรสูงอายุ ใช้ประกอบการวางแผนตัดสินใจเกี่ยวกับการลงทุนผลิตสินค้า และบริการที่เหมาะสมสำหรับผู้สูงวัย

ตัวชี้วัด/ค่าเป้าหมาย

ตัวชี้วัด	ค่าเป้าหมาย ปี พ.ศ. 2569
เชิงปริมาณ : 1) จำนวนรายงานสถิติด้านสังคม (จำนวน 4 เรื่อง) ได้แก่	5 เรื่อง

ตัวชี้วัด	ค่าเป้าหมาย ปี พ.ศ. 2569
1. รายงานผลการสำรวจภาวะการทำงานของประชากร ไตรมาส 3 พ.ศ. 2568 2. รายงานผลการสำรวจการย้ายถิ่นของประชากร พ.ศ. 2568 3. รายงานผลการสำรวจแรงงานนอกระบบ พ.ศ. 2568 4. รายงานผลการสำรวจอนามัยและสวัสดิการ พ.ศ. 2569 2) การวิเคราะห์ข้อมูลเชิงสังคม (จำนวน 1 เรื่อง) ได้แก่ 1. รายงานตัวชี้วัดแรงงาน	
เชิงคุณภาพ : ร้อยละความสำเร็จการจัดทำโครงการจัดทำข้อมูลสถิติด้านสังคม (ร้อยละ 100)	ร้อยละ 100

แผนระยะเวลาดำเนินงานทั้งโครงการ

ระยะเวลาดำเนินงาน 12 เดือน เริ่มตั้งแต่วันที่ 1 ตุลาคม 2568 - สิ้นสุดวันที่ 30 กันยายน 2569

แผนระยะเวลาดำเนินงานแต่ละกิจกรรม

กิจกรรม	ช่วงระยะเวลาดำเนินการ (ระบุวัน/เดือน/ปี)
โครงการจัดทำข้อมูลสถิติด้านสังคม	
1. สำรวจภาวะการทำงานของประชากร	
ปี 2568	ตุลาคม 2568 - มีนาคม 2569
ปี 2569	ตุลาคม 2568 - กันยายน 2569
2. สำรวจการย้ายถิ่นของประชากร	
ปี 2568	ตุลาคม 2568 - มีนาคม 2569
ปี 2569	กรกฎาคม - กันยายน 2569
3. สำรวจแรงงานนอกระบบ	
ปี 2568	ตุลาคม - ธันวาคม 2568
ปี 2569	เมษายน - กันยายน 2569
4. สำรวจอนามัยและสวัสดิการ	
ปี 2569	ตุลาคม 2568 - กันยายน 2569
5. สำรวจประชากรสูงอายุในประเทศไทย พ.ศ. 2570	
ปี 2569	กันยายน 2569

โครงการใช้งบประมาณ

1) โครงการใช้งบประมาณ พ.ศ. 2569 ได้รับจัดสรรงบประมาณ จำนวน 9,862,400 บาท

2) งบประมาณตามสัญญาจ้าง หรืองบประมาณสำหรับดำเนินการเอง รวมทั้งสิ้นจำนวน 9,862,400 บาท

3) เบิกจ่ายแล้ว จำนวน 9,854,592.45 บาท

สรุปผลการดำเนินงาน

ผลลัพธ์ที่ได้ เปรียบเทียบกับตัวชี้วัด / ค่าเป้าหมาย (เชิงปริมาณ)

ตัวชี้วัด	ปี พ.ศ. 2569	
	เป้าหมาย	ผลที่ได้
เชิงปริมาณ : 1) จำนวนรายงานสถิติด้านสังคม (จำนวน 4 เรื่อง) ได้แก่ (1) รายงานผลการสำรวจภาวะการทำงานของประชากร ไตรมาส 3 พ.ศ.2568 (2) รายงานผลการสำรวจการย้ายถิ่นของประชากร พ.ศ. 2568 (3) รายงานผลการสำรวจแรงงานนอกระบบ พ.ศ. 2568 (4) รายงานผลการสำรวจอนามัยและสวัสดิการ พ.ศ. 2569 2) การวิเคราะห์ข้อมูลเชิงสังคม (จำนวน 1 เรื่อง) ได้แก่ (1) รายงานตัวชี้วัดแรงงาน	5 เรื่อง 1 เรื่อง 1 เรื่อง 1 เรื่อง 1 เรื่อง 1 เรื่อง	5 เรื่อง 1 เรื่อง 1 เรื่อง 1 เรื่อง 1 เรื่อง 1 เรื่อง
เชิงคุณภาพ : ร้อยละความสำเร็จการจัดทำโครงการจัดทำข้อมูลสถิติด้านสังคม (ร้อยละ 100)	ร้อยละ 100	ร้อยละ 100

รายละเอียดผลการดำเนินงาน

มีกิจกรรมทั้งหมด จำนวน 5 กิจกรรม ดังนี้

กิจกรรม	ผลการดำเนินการ
1. สำรวจภาวะการทำงานของประชากร	
1.1 ปี 2568	**ไตรมาสที่ 1 :** - จัดทำสรุปผลการสำรวจที่สำคัญ เดือนกันยายน ตุลาคม และพฤศจิกายน พ.ศ. 2568 - จัดทำตารางสถิติระดับจังหวัด สรง.ไตรมาส 3/2568 - จัดทำรายงานการสำรวจ สรง.ไตรมาส 3/2568 - ตรวจสอบความถูกต้อง ความแนบนัย และความเป็นไปได้ของข้อมูล สรง. เดือนธันวาคม 2568
	ไตรมาสที่ 2 : - จัดทำสรุปผลการสำรวจที่สำคัญ เดือนธันวาคม 2568 - จัดทำตารางสถิติระดับจังหวัด สรง.ไตรมาส 4/2568 - จัดทำรายงานการสำรวจ สรง.ไตรมาส 4/2568
1.2 ปี 2569	**ไตรมาสที่ 1 :** - ขออนุมัติหลักการจัดทำโครงการ สรง. 2569 - จัดทำประกาศราชกิจจานุเบกษา เรื่อง ประกาศรายละเอียดเกี่ยวกับวิธีดำเนินการสำรวจภาวะการทำงานของประชากร พ.ศ.2569 - จัดทำแบบสอบถาม คู่มือปฏิบัติงานสนาม เอกสารประกอบการประมวลผลข้อมูล - จัดประชุมชี้แจงการปฏิบัติงานสนาม สรง.2569

กิจกรรม	ผลการดำเนินการ
	ไตรมาสที่ 2 : - จัดทำสรุปผลการสำรวจที่สำคัญ เดือนมกราคม และกุมภาพันธ์ 2569 - ตรวจสอบความถูกต้อง ความแนบนัย และความเป็นไปได้ของข้อมูล สรง.เดือนมีนาคม 2569 - จัดทำ (ร่าง) รายงานการสำรวจ สรง.ไตรมาส 1/2569
	ไตรมาสที่ 3 : - จัดทำสรุปผลการสำรวจที่สำคัญ เดือนมีนาคม เมษายน และพฤษภาคม 2569 - ตรวจสอบความถูกต้อง ความแนบนัย และความเป็นไปได้ของข้อมูล สรง.เดือนมิถุนายน 2569 - ได้รับอนุมัติให้เผยแพร่ตารางสถิติ ระดับจังหวัด ไตรมาส 1/2569 - ได้รับอนุมัติให้เผยแพร่รายงานการสำรวจ สรง. ไตรมาส 1/2569
	ไตรมาสที่ 4 : - จัดทำสรุปผลการสำรวจที่สำคัญ เดือนมิถุนายน กรกฎาคม และสิงหาคม 2569 - ตรวจสอบความถูกต้อง ความแนบนัย และความเป็นไปได้ของข้อมูล สรง.เดือนกันยายน 2569 - ได้รับอนุมัติให้เผยแพร่ตารางสถิติ ระดับจังหวัด ไตรมาส 2/2569 - ได้รับอนุมัติให้เผยแพร่รายงานการสำรวจ สรง.ไตรมาส 2/2569
2. สำรวจการย้ายถิ่นของประชากร	
2.1 ปี 2568	**ไตรมาสที่ 1 :** - ตรวจสอบความถูกต้อง ความแนบนัย และความเป็นไปได้ของข้อมูล สยป. เดือนตุลาคม พฤศจิกายน และธันวาคม 2568 - จัดทำ (ร่าง) รูปแบบตารางสถิตินำเสนอผล - จัดทำ (ร่าง) รายงานการสำรวจการย้ายถิ่นของประชากร พ.ศ.2568 - จัดทำ (ร่าง) บทสรุปผู้บริหาร และ Infographic
	ไตรมาสที่ 2 : - จัดทำบทสรุปผู้บริหาร และ Infographic และได้รับอนุมัติให้เผยแพร่ - จัดทำรายงานการสำรวจการย้ายถิ่นของประชากร พ.ศ.2568 - จัดทำตารางสถิติระดับจังหวัด และได้รับอนุมัติให้เผยแพร่ในเว็บไซต์สำนักงาน - จัดส่งข้อมูลให้ ศท. เพื่อดำเนินการเผยแพร่เรียบร้อย
2.1 ปี 2569	**ไตรมาสที่ 4 :** - จัดทำแบบสอบถาม สยป.69 และขออนุมัติพร้อมทั้งได้รับให้ประกาศในพระราชกิจจานุเบกษา - จัดทำคู่มือการปฏิบัติงานสนามและเอกสารประกอบการชี้แจง สยป.69 นำเสนอผ่านเว็บไซต์สำนักงานสถิติแห่งชาติทั้งภายนอก-ภายใน - จัดทำเอกสารประมวลผลข้อมูล สยป.69 - จัดทำ (ร่าง) บทสรุปผู้บริหาร สยป.69

กิจกรรม	ผลการดำเนินการ
3. สำรวจแรงงานนอกระบบ	
3.1 ปี 2568	**ไตรมาสที่ 1 :** - จัดทำรายงานการสำรวจแรงงานนอกระบบ พ.ศ.2568 - จัดทำตารางสถิติระดับจังหวัด สรน.68 เผยแพร่ในเว็บไซต์ภายในของสำนักงานสถิติแห่งชาติ
3.1 ปี 2569	**ไตรมาสที่ 3 :** - จัดทำ (ร่าง) แบบสอบถาม สรน.69 ส่งให้ผู้มีส่วนได้ส่วนเสียได้พิจารณาร่างแบบสอบถามดังกล่าว - ได้รับอนุมัติให้แบบสอบถาม สรน.69 - จัดทำเอกสารประมวลผลข้อมูลส่งให้ ศท.เรียบร้อยแล้ว - จัดทำคู่มือการปฏิบัติงานสนาม สรน.69 และได้รับอนุมัติให้เผยแพร่บนเว็บไซต์ของสำนักงานสถิติแห่งชาติ - จัดประชุมชี้แจงการปฏิบัติงานสนาม สรน.69 ผ่านการประชุม Conference ในวันที่ 30 มิถุนายน 2569
	ไตรมาสที่ 4 : - จัดทำแบบสอบถาม สรน.69 และขออนุมัติพร้อมทั้งได้รับให้ประกาศในพระราชกิจจานุเบกษา - ตรวจสอบความถูกต้อง ความแนบนัย และความเป็นไปได้ของข้อมูลเดือน กรกฎาคม สิงหาคม และกันยายน - จัดทำ (ร่าง) บทสรุปผู้บริหาร สรน.69 - จัดทำ (ร่าง) ตารางสถิติระดับจังหวัด - จัดทำ (ร่าง) รายงานฉบับสมบูรณ์
4. สำรวจอนามัยและสวัสดิการ	
4.1 ปี 2569	**ไตรมาสที่ 1 :** - จัดทำเอกสารคู่มือการจัดทำโปรแกรมบันทึกข้อมูลด้วยเครื่องแท็บเล็ต - จัดทำคู่มือบรรณาธิกรด้วยเครื่องคอมพิวเตอร์ Machine Edit - ประสานงานกับกองนโยบายและวิชาการสถิติเพื่อจัดทำแผนการสุ่มตัวอย่าง ขนาดตัวอย่าง และคู่มือการเลือกครัวเรือนตัวอย่าง - จัดทำประกาศสำนักงานสถิติแห่งชาติ เรื่อง รายละเอียดเกี่ยวกับวิธีดำเนินการ ในการสำรวจอนามัยและสวัสดิการ พ.ศ. 2569
	ไตรมาสที่ 2 : - จัดทำคู่มือการปฏิบัติงานสนาม - ประชุมอบรมชี้แจงรายละเอียดการปฏิบัติงานสนาม รวมทั้งตรวจสอบระบบงานสำรวจอิเล็กทรอนิกส์ Tablet และระบบติดตามความก้าวหน้า Web Application - ปฏิบัติงานเก็บรวบรวมข้อมูลงานสนามเดือนมีนาคม 2569 - จัดทำรูปแบบตารางเสนอผลการสำรวจ (Tabulation specification)

กิจกรรม	ผลการดำเนินการ
	- ทดสอบและตรวจสอบความถูกต้อง ครบถ้วนของโปรแกรมบรรณาธิกรด้วยเครื่องคอมพิวเตอร์ (Machine Edit)
	ไตรมาสที่ 3 : - บรรณาธิกรและตรวจสอบข้อมูลเดือนมีนาคม 2569 - จัดทำข้อมูลที่พร้อมเดินตารางประมวลผล สร้างตัวแปรใหม่ และคำนวณค่าถ่วงน้ำหนัก weight - ตรวจสอบความถูกต้องของผลข้อมูล รวมทั้งวิเคราะห์ และอธิบายผล - ประมวลผลตาราง Tabulation Tables พร้อมตรวจสอบความถูกต้องร่วมกับโปรแกรมเมอร์ - จัดทำสรุปผลสำหรับผู้บริหาร และ จัดเตรียมเอกสาร PowerPoint สำหรับแจ้งเวียนคณะทำงานกลั่นกรอง/พิจารณาโครงการสำมะโน/สำรวจและผู้เกี่ยวข้อง - จัดเตรียมร่างรายงานฉบับสมบูรณ์ เช่น บทนำ ระเบียบวิธีสถิติ ผลสำรวจ เป็นต้น
	ไตรมาสที่ 4 : - จัดทำและได้รับอนุมัติเผยแพร่บทสรุปสำหรับผู้บริหาร เสร็จเรียบร้อย - จัดทำและได้รับอนุมัติเผยแพร่รายงานฉบับสมบูรณ์ เสร็จเรียบร้อย - จัดทำและส่งเอกสารโครงการสำรวจอนามัยและสวัสดิการ พ.ศ. 2569 เพื่อใช้จัดทำฐานข้อมูล (Database) และคลังข้อมูล (Data warehouse) เสร็จเรียบร้อย
5. สำรวจประชากรสูงอายุในประเทศไทย พ.ศ. 2570	
5.1 ปี 2569	หมายเหตุ: โครงการสำรวจประชากรสูงอายุในประเทศไทย พ.ศ. 2570 (สปส.70) ได้มีการปรับเปลี่ยนคาบการปฏิบัติงานเก็บรวบรวมข้อมูล จากเดิมกำหนดไว้ในช่วงเดือนเมษายน–มิถุนายน 2570 (ไตรมาสที่ 3) เป็นช่วงเดือนมกราคม–มีนาคม 2570 (ไตรมาสที่ 2) เนื่องจากคาบการปฏิบัติงานเก็บรวบรวมข้อมูลดังกล่าวมีความทับซ้อนกับโครงการสำมะโนอุตสาหกรรม พ.ศ. 2570 และโครงการสำรวจสถานการณ์เด็กและสตรีในประเทศไทย (MICS) พ.ศ. 2570 ทั้งนี้ การปรับเปลี่ยนคาบปฏิบัติงานดังกล่าว ส่งผลให้ระยะเวลาเริ่มต้นการจัดทำโครงการสำรวจ สปส.70 เปลี่ยนจากเดือนกันยายน 2569 (ไตรมาสที่ 4) เป็นเดือนเมษายน 2569 (ไตรมาสที่ 3) ไตรมาสที่ 3: โดยมีรายละเอียดการดำเนินงานดังนี้ - ประสานงานกับกองสถิติพยากรณ์ เพื่อขอรายชื่อและหน่วยงานผู้ใช้ข้อมูลโครงการสำรวจประชากรสูงอายุในประเทศไทย - ส่งแบบสำรวจข้อคิดเห็น และข้อเสนอแนะให้หน่วยงานผู้ใช้ข้อมูลโครงการสำรวจประชากรสูงอายุในประเทศไทย - ปรับร่างแบบสอบถามโครงการสำรวจประชาการสูงอายุในประเทศไทย - รวบรวมความคิดเห็นและข้อเสนอแนะ จากหน่วยงานผู้ใช้ข้อมูล

กิจกรรม	ผลการดำเนินการ
	โครงการสำรวจประชากรสูงอายุในประเทศไทย
	ไตรมาสที่ 4 : - จัดทำและขออนุมัติแบบสอบถาม - จัดทำเอกสารคู่มือการจัดทำโปรแกรมบันทึกข้อมูลด้วยเครื่องแท็บเล็ต - ประสานงานกับกองนโยบายและวิชาการสถิติเพื่อจัดทำแผนการสุ่มตัวอย่าง ขนาดตัวอย่าง และคู่มือการเลือกครัวเรือนตัวอย่าง - จัดทำค่าคาดประมาณประชากร - จัดทำ (ร่าง) คู่มือการปฏิบัติงานสนาม

ปัญหาและอุปสรรคของการดำเนินงาน

-ไม่มี-

ความก้าวหน้าของการดำเนินการ

1) มีความก้าวหน้า คิดเป็นร้อยละ 100 ของเป้าหมายทั้งโครงการ

2) มีความก้าวหน้า คิดเป็นร้อยละ - ของเป้าหมายในปี พ.ศ. 2569
(กรณีโครงการมีแผนต่อเนื่องมากกว่า 1 ปี)

3) ร้อยละความก้าวหน้าของการดำเนินการเปรียบเทียบกับแผนการดำเนินการ

ไตรมาส 1		ไตรมาส 2		ไตรมาส 3		ไตรมาส 4	
แผน (ร้อยละ)	**ผล** (ร้อยละ)	**แผน** (ร้อยละสะสม)	**ผล** (ร้อยละสะสม)	**แผน** (ร้อยละสะสม)	**ผล** (ร้อยละสะสม)	**แผน** (ร้อยละสะสม)	**ผล** (ร้อยละสะสม)
25	28	50	50	75	72	100	100

4) สรุปความก้าวหน้าของดำเนินการ (ระบุรายไตรมาส)

ไตรมาสที่ 4

☑ เป็นไปตามแผน

☐ เร็วกว่าแผน เนื่องจาก.....

☐ ช้ากว่าแผน เนื่องจาก.....

5. โครงการสำรวจข้อมูลสถิติโครงสร้างพื้นฐานทางด้านเศรษฐกิจและสังคม (โครงการจัดทำข้อมูลสถิติด้านเศรษฐกิจ)

ชื่อหน่วยงานรับผิดชอบ

สำนักงานสถิติแห่งชาติ (สสช.)

วัตถุประสงค์

เพื่อจัดทำข้อมูลสถิติพื้นฐานที่สำคัญด้านเศรษฐกิจของประเทศ สำหรับให้ภาครัฐและหน่วยงานที่เกี่ยวข้องมีข้อมูลที่สามารถนำไปใช้ประโยชน์ในการวิเคราะห์ วางแผนและกำหนดนโยบายได้อย่างเหมาะสม ประกอบด้วย

1. การเก็บรวบรวมข้อมูลเกี่ยวกับข้อมูลสถิติพื้นฐานที่สำคัญด้านเทคโนโลยีสารสนเทศและการสื่อสารของประเทศในภาคครัวเรือน

2. การเก็บรวบรวมข้อมูลเกี่ยวกับมูลค่าขายหรือรายรับ จากการจำหน่ายปลีกสินค้าและบริการประเภทต่าง ๆ และมูลค่าสินค้าคงเหลือของสถานประกอบการ เพื่อศึกษาแนวโน้มและการเปลี่ยนแปลงของยอดขายหรือรายรับ และสินค้าคงเหลือของสถานประกอบการเป็นรายไตรมาส

3. การเก็บรวบรวมข้อมูลเกี่ยวกับการขออนุญาตก่อสร้าง ทั้งสิ่งก่อสร้างที่เป็นอาคารโรงเรือน และสิ่งก่อสร้างที่ไม่ใช่อาคารโรงเรือน เพื่อนำข้อมูลไปใช้ในการจัดทำบัญชีประชาชาติด้านการสะสมทุน และคำนวณมูลค่าการก่อสร้างรวมทั้งประเทศ เพื่อใช้ในการจัดทำตัวชี้วัดที่อยู่อาศัย ติดตามภาวะธุรกิจอสังหาริมทรัพย์ และเสถียรภาพทางเศรษฐกิจและการเงิน และใช้ในการวิเคราะห์ภาวะเศรษฐกิจ

4. การเก็บรวบรวมข้อมูลที่เกี่ยวข้องกับปัจจัยความสามารถในการจัดการด้านโลจิสติกส์ของสถานประกอบ การในภาคการค้า เพื่อนำข้อมูลไปใช้ในการจัดทำดัชนีชี้วัด (KPIs) ที่จำเป็นสำหรับการประเมินผลระบบโลจิสติกส์ภาคการค้าของประเทศไทย

5. การเก็บรวบรวมข้อมูลเกี่ยวกับรายรับและค่าใช้จ่ายในการดำเนินกิจการโรงแรม รีสอร์ท เกสต์เฮาส์ ที่พักสัมผัสวัฒนธรรมชนบทและที่พักแรมระยะสั้นอื่น ๆ ทั่วประเทศ ตลอดจนข้อมูลที่แสดงลักษณะโครงสร้างอื่น ๆ ของการดำเนินกิจการประเภทนี้ เช่น ลักษณะการดำเนินกิจการ จำนวนห้องพัก จำนวนผู้ที่มาพัก จำนวนคนทำงาน เป็นต้น ข้อมูลที่ได้จะเป็นประโยชน์สำหรับนำมาเป็นแนวทางในการศึกษาและวางแผนพัฒนากิจกรรมสาขานี้ต่อไป

6. การเก็บรวบรวมข้อมูลพื้นฐานเกี่ยวกับการประกอบธุรกิจของสถานประกอบการ เช่น จำนวนประเภทธุรกิจ และขนาดของสถานประกอบการ จำนวนคนทำงาน ลูกจ้างค่าตอบแทนแรงงาน ค่าซื้อสินค้าเพื่อการจำหน่าย และบริการ ค่าใช้จ่ายในการดำเนินงานรายรับ สินค้าคงเหลือต้นปีและปลายปี และมูลค่าสินทรัพย์ถาวรของสถานประกอบการ เป็นต้น เพื่อใช้ในการจัดทำบัญชีประชาชาติ (National Account) และสร้างตารางปัจจัยการผลิตและผลผลิตของประเทศ (Input Output Table)

7. การเก็บรวบรวมข้อมูลเกี่ยวกับการเคลื่อนย้ายสินค้าประเภทต่าง ๆ เช่น การขนส่งสินค้าจากจุดต้นทาง - ปลายทาง น้ำหนักและมูลค่าของสินค้า ประเภทสินค้า รูปแบบในการขนส่งสินค้า และค่าใช้จ่ายในการขนส่ง เป็นต้น สำหรับใช้ในการจัดทำยุทธศาสตร์และแผนพัฒนาด้านโลจิสติกส์ของประเทศ

8. การเก็บรวบรวมข้อมูลเกี่ยวกับลักษณะทั่วไปของโรงพยาบาลและสถานพยาบาลเอกชน เช่น รูปแบบการจัดตั้งตามกฎหมาย จำนวนเตียงผู้ป่วย จำนวนผู้ป่วย รายรับและค่าใช้จ่ายในการดำเนินกิจการ และจำนวนบุคลากรประเภทต่าง ๆ ที่ปฏิบัติงานในโรงพยาบาลและสถานพยาบาลเอกชน เป็นต้น

9. การเก็บรวบรวมข้อมูลเกี่ยวกับองค์การเอกชนที่ไม่แสวงหากำไร เช่น ลักษณะการดำเนินการ คนทำงาน ค่าตอบแทนแรงงาน รายรับ ค่าใช้จ่าย สินทรัพย์ และหนี้สินขององค์การทั่วประเทศ ที่ดำเนินกิจการหลักเกี่ยวกับการบริการสังคมสงเคราะห์ สมาคมฌาปนกิจสงเคราะห์ สมาคมการค้า หอการค้า สมาคมนายจ้าง สหภาพแรงงาน องค์การศาสนา องค์การเอกชนต่างประเทศ องค์การด้านการศึกษา องค์การด้านสุขภาพ เป็นต้น

ตัวชี้วัด/ค่าเป้าหมาย

ตัวชี้วัด	ค่าเป้าหมาย ปี พ.ศ. 2569
เชิงปริมาณ : 1) ร้อยละความสำเร็จการจัดทำโครงการจัดทำข้อมูลสถิติด้านเศรษฐกิจ 2) จำนวนรายงานสถิติด้านเศรษฐกิจ (3 เรื่อง) ได้แก่ 1. รายงานผลการประมวลข้อมูลพื้นที่การก่อสร้าง พ.ศ. 2568 2. รายงานผลการสำรวจยอดขายรายไตรมาส พ.ศ. 2568	 ร้อยละ 100 3 เรื่อง

ตัวชี้วัด	ค่าเป้าหมาย ปี พ.ศ. 2569
3. สรุปผลที่สำคัญการสำรวจการมีการใช้เทคโนโลยีสารสนเทศและการสื่อสารในครัวเรือน พ.ศ. 2568	

แผนระยะเวลาดำเนินงานทั้งโครงการ

ระยะเวลาดำเนินงาน 12 เดือน เริ่มตั้งแต่วันที่ 1 ตุลาคม 2568 - สิ้นสุดวันที่ 30 กันยายน 2569

แผนระยะเวลาดำเนินงานแต่ละกิจกรรม

กิจกรรม	ช่วงระยะเวลาดำเนินการ (ระบุวัน/เดือน/ปี)
โครงการจัดทำข้อมูลสถิติด้านเศรษฐกิจ	
<u>งานตามภารกิจ</u>	
กิจกรรมที่ 1 สำรวจยอดขายรายไตรมาส	
ปี 2568	ตุลาคม 2568 - มีนาคม 2569
ปี 2569	ตุลาคม 2568 - กันยายน 2569
กิจกรรมที่ 2 การประมวลข้อมูลพื้นที่การก่อสร้าง	
ปี 2568	ตุลาคม 2568 - มีนาคม 2569
ปี 2569	ตุลาคม 2568 - กันยายน 2569
กิจกรรมที่ 3 สำรวจการมีการใช้เทคโนโลยีสารสนเทศและการสื่อสารในครัวเรือน	
ปี 2568	ตุลาคม 2568 - เมษายน 2569
ปี 2569	ตุลาคม 2568 - กันยายน 2569
กิจกรรมที่ 4 สำรวจธุรกิจทางการค้าและธุรกิจทางการบริการ	
ปี 2569	ตุลาคม 2568 - กันยายน 2569
<u>งานนโยบาย/ข้อสั่งการ/นวัตกรรม</u>	
กิจกรรมที่ 5 โครงการจัดทำข้อมูลสถิติการเกษตร พ.ศ.2569 (ประมวลข้อมูลที่ปรับปรุงจากฐาน สก.66 และจากข้อมูลทะเบียน) (โครงการปรับปรุงฐานข้อมูลสำหรับกรอบตัวอย่างและข้อมูลสำคัญด้านการเกษตร)	
ปี 2569	ตุลาคม 2568 - กันยายน 2569
กิจกรรมที่ 6 โครงการพัฒนาศูนย์กลางข้อมูลสถิติด้านดิจิทัลของประเทศไทย	
ปี 2569	ตุลาคม 2568 - กันยายน 2569
กิจกรรมที่ 7 โครงการวิเคราะห์ต่อยอดโครงการสำมะโนการเกษตร พ.ศ. 2566	
ปี 2569	ตุลาคม 2568 - ธันวาคม 2568
กิจกรรมที่ 8 โครงการพัฒนาการจัดทำสถิติการเกษตรให้สอดคล้องกับบริบทของประเทศ	
ปี 2569	ตุลาคม 2568 - ธันวาคม 2568
กิจกรรมที่ 9 โครงการเตรียมความพร้อมสำหรับการจัดทำสำมะโนการเกษตรโดยใช้ข้อมูลจากทะเบียนเป็นแหล่งข้อมูล	
ปี 2569	ตุลาคม 2568 - กันยายน 2569
กิจกรรมที่ 10 โครงการศึกษา “การจัดทำข้อมูลการเคลื่อนย้ายสินค้า (Commodity Flow) และการขนส่งผู้โดยสาร(Passenger Transportation) จากข้อมูลขนาดใหญ่ (Big Data)”	
ปี 2569	ตุลาคม 2568 - กันยายน 2569

กิจกรรม	ช่วงระยะเวลาดำเนินการ (ระบุวัน/เดือน/ปี)
กิจกรรมที่ 11 โครงการพัฒนาการจัดทำสำมะโน/สำรวจธุรกิจทางการค้าและธุรกิจทางการบริการรูปแบบใหม่โดยใช้ประโยชน์จากฐานข้อมูลกลางด้านสถานประกอบการ	
ปี 2569	ตุลาคม 2568 - กันยายน 2569
กิจกรรมที่ 12 โครงการพัฒนาศูนย์กลางข้อมูลสถิติด้านทรัพยากรธรรมชาติและสิ่งแวดล้อม	
ปี 2569	ตุลาคม 2568 - กันยายน 2569
กิจกรรมที่ 13 โครงการพัฒนาชุดข้อมูลใหม่ทางด้านดิจิทัลโดยใช้เทคนิคการสังเคราะห์ข้อมูล (Synthetic Data Techniques) จากข้อมูลโครงการสำรวจของสำนักงานสถิติแห่งชาติ	
ปี 2569	ตุลาคม 2568 - กันยายน 2569
กิจกรรมที่ 14 โครงการพัฒนาการประมวล ข้อมูลสถิติการค้า (สินค้า) ระหว่างประเทศ	
ปี 2569	ตุลาคม 2568 - กันยายน 2569

โครงการใช้งบประมาณ

1) โครงการใช้งบประมาณ พ.ศ. 2569 ได้รับจัดสรรงบประมาณ จำนวน 2,214,000 บาท

2) งบประมาณตามสัญญาจ้าง หรืองบประมาณดำเนินการเอง รวมทั้งสิ้น จำนวน 2,214,000 บาท

3) เบิกจ่ายแล้ว จำนวน 277,930 บาท

สรุปผลการดำเนินงาน

ผลลัพธ์ที่ได้ เปรียบเทียบกับตัวชี้วัด / ค่าเป้าหมาย (เชิงปริมาณ)

ตัวชี้วัด	ปี พ.ศ. 2569	
	เป้าหมาย	ผลที่ได้
เชิงปริมาณ : 1) ร้อยละความสำเร็จการจัดทำโครงการจัดทำข้อมูลสถิติด้านเศรษฐกิจ 2) จำนวนรายงานสถิติด้านเศรษฐกิจ (3 เรื่อง) ได้แก่ 1. รายงานผลการประมวลข้อมูลพื้นที่การก่อสร้าง พ.ศ. 2568 2. รายงานผลการสำรวจยอดขายรายไตรมาส พ.ศ. 2568 3. สรุปผลที่สำคัญการสำรวจการมีการใช้เทคโนโลยีสารสนเทศและการสื่อสารในครัวเรือน พ.ศ. 2568	ร้อยละ 100 3 เรื่อง	ร้อยละ 100 3 เรื่อง

รายละเอียดผลการดำเนินงาน

มีกิจกรรมทั้งหมด จำนวน 14 กิจกรรม ดังนี้

กิจกรรม	ผลการดำเนินการ
งานตามภารกิจ	
กิจกรรมที่ 1 สำรวจยอดขายรายไตรมาส	
ปี พ.ศ. 2568	**ไตรมาสที่ 1 :** อยู่ในขั้นการวิเคราะห์ข้อมูล จัดทำรายงานและเผยแพร่ข้อมูล จัดทำสรุปวิเคราะห์ข้อมูลรายไตรมาส จัดทำตารางสถิติให้ผู้ใช้ข้อมูล เผยแพร่ข่าวประชาสัมพันธ์ และเผยแพร่ข้อมูลบนเว็บไซต์ สสช.
	ไตรมาสที่ 2 : อยู่ระหว่างจัดทำรายงานฉบับสมบูรณ์ในรูปแบบ E-book
	ไตรมาสที่ 3 : จัดทำรายงานฉบับสมบูรณ์ในรูปแบบ E-Book แล้วเสร็จ

กิจกรรม	ผลการดำเนินการ
ปี พ.ศ. 2569	**ไตรมาสที่ 1 :** อยู่ในขั้นการวางแผนและเตรียมงาน ศึกษาข้อมูลและประสานงานกับผู้ใช้ข้อมูล และขอความเห็นชอบในการจัดทำแบบแบบสอบถาม
	ไตรมาสที่ 2 :จัดส่งแบบสอบถาม และ Upload เอกสารต่างๆ ขึ้นเว็บอินทราเน็ต พร้อมทั้งทดสอบโปรแกรม
	ไตรมาสที่ 3 : จัดทำสรุปข้อมูลเบื้องต้นและ One page แล้วเสร็จ
	ไตรมาสที่ 4 : จัดทำสรุปวิเคราะห์ข้อมูลรายไตรมาส เพื่อเผยแพร่ประชาสัมพันธ์แล้วเสร็จ
กิจกรรมที่ 2 การประมวลข้อมูลพื้นที่การก่อสร้าง	
ปี พ.ศ. 2568	**ไตรมาสที่ 1 :** ประมวลผลข้อมูลรายเดือน (ต.ค.) และจัดส่งให้ผู้ใช้ข้อมูล รวมทั้งจัดทำรายงาน และสรุปข้อมูลเบื้องต้น (ไตรมาส 3) แล้วเสร็จ อยู่ระหว่างเก็บรวบรวมข้อมูลรายเดือน พ.ย. 68
	ไตรมาสที่ 2 : จัดทำรายงาน และสรุปข้อมูลเบื้องต้น (ไตรมาส 1 - 4) พร้อมทั้งจัดทำสรุปข้อมูลเบื้องต้น (รายปี) แล้วเสร็จ
	ไตรมาสที่ 3 : จัดทำรายงานฉบับสมบูรณ์ (รายปี) แล้วเสร็จ
	ไตรมาสที่ 4 : -
ปี พ.ศ. 2569	**ไตรมาสที่ 1 :** อยู่ในขั้นการวางแผนและเตรียมงาน จัดทำคู่มือการปฏิบัติงานและเอกสารประมวลผลแล้วเสร็จ
	ไตรมาสที่ 2 : ประมวลผลข้อมูลรายเดือน (ม.ค. 69) และจัดส่งให้ผู้ใช้ข้อมูลแล้วเสร็จ อยู่ระหว่างเก็บรวบรวมข้อมูลรายเดือน (ก.พ. 69)
	ไตรมาสที่ 3 : - ประมวลผลข้อมูลรายเดือน (ก.พ. - เม.ย. 69) และจัดส่งให้ผู้ใช้ข้อมูลแล้วเสร็จ - จัดทำรายงาน และสรุปข้อมูลเบื้องต้น (ไตรมาส 1) แล้วเสร็จ - อยู่ระหว่างเก็บรวบรวมข้อมูลรายเดือน (พ.ค. 69)
	ไตรมาสที่ 4 : - จัดทำรายงาน และสรุปข้อมูลเบื้องต้น (ไตรมาส 2) แล้วเสร็จ - ประมวลผลข้อมูลรายเดือน (พ.ค. - ก.ค.) และจัดส่งให้ผู้ใช้ข้อมูลแล้วเสร็จ อยู่ระหว่างเก็บรวบรวมข้อมูลรายเดือน (ส.ค.)
กิจกรรมที่ 3 สำรวจการมีการใช้เทคโนโลยีสารสนเทศและการสื่อสารในครัวเรือน	
ปี พ.ศ. 2568	**ไตรมาสที่ 1 :** อยู่ระหว่างเก็บรวบรวมข้อมูล บรรณาธิกรด้วยเครื่องคอมพิวเตอร์และแก้ไขข้อมูล
	ไตรมาสที่ 2 : อยู่ระหว่างการประมวลผลข้อมูล (เล่มรวมปี 68)
	ไตรมาสที่ 3 : จัดทำรายงานสรุปผลที่สำคัญ พร้อมเผยแพร่ข้อมูลเรียบร้อยแล้ว (เล่มรวมปี 68)
ปี พ.ศ. 2569	**ไตรมาสที่ 1 :** -จัดทำเอกสารเพื่อใช้ในการจัดทำโปรแกรมการบันทึกข้อมูลด้วยเครื่อง Tablet และจัดทำเอกสารเพื่อใช้ในการจัดทำโปรแกรมประมวลผล รวมทั้งทดสอบความถูกต้องของโปรแกรมเรียบร้อยแล้ว

กิจกรรม	ผลการดำเนินการ
	- เก็บรวบรวมข้อมูลแล้วเสร็จ อยู่ระหว่างบรรณาธิกรด้วยเครื่องคอมพิวเตอร์และแก้ไขข้อมูล
	ไตรมาสที่ 2 :จัดทำโปรแกรมการบันทึกข้อมูลด้วยเครื่อง Tablet และโปรแกรมประมวลผล พร้อมทั้งตรวจสอบความถูกต้องของโปรแกรม
	ไตรมาสที่ 3 : - จัดทำรายงานฉบับสมบูรณ์ พร้อมเผยแพร่ข้อมูลเรียบร้อยแล้ว - เก็บรวบรวมข้อมูลแล้วเสร็จ อยู่ระหว่างบรรณาธิกรด้วยเครื่องคอมพิวเตอร์และแก้ไขข้อมูล - จัดทำโปรแกรมบันทึกข้อมูลด้วยเครื่อง Tablet และโปรแกรมประมวลผล พร้อมทั้งทดสอบความถูกต้องของโปรแกรม
	ไตรมาสที่ 4 : จัดทำโปรแกรมบันทึกข้อมูลด้วยเครื่อง Tablet และโปรแกรมประมวลผลแล้วเสร็จ
กิจกรรมที่ 4 สำรวจธุรกิจทางการค้าและธุรกิจทางการบริการ	
ปี พ.ศ. 2569	**ไตรมาสที่ 1 :** อยู่ในขั้นการวางแผนและเตรียมงาน ศึกษาข้อมูลและประสานงานกับผู้ใช้ข้อมูล และขอความเห็นชอบในการจัดทำแบบสอบถามพร้อมจัดส่ง
	ไตรมาสที่ 2 : จัดทำคู่มือการปฏิบัติงานเก็บรวบรวมข้อมูล คู่มือการบรรณาธิกรและลงรหัส เอกสารการประมวลผล และบรรยายชี้แจงรายละเอียดโครงการ
	ไตรมาสที่ 3 : - จัดทำ Spec. ของตารางเสนอผลแล้วเสร็จ - อยู่ระหว่างดำเนินการเก็บรวบรวมข้อมูล
	ไตรมาสที่ 4 : ดำเนินการเก็บรวบรวมข้อมูล โดยอยู่ในขั้นการประมวลผลข้อมูล
<u>งานนโยบาย/ข้อสั่งการ/นวัตกรรม</u>	
กิจกรรมที่ 5 โครงการจัดทำข้อมูลสถิติการเกษตร พ.ศ. 2569 (ประมวลข้อมูลที่ปรับปรุงจากฐาน สก.66 และจากข้อมูลทะเบียน) (โครงการปรับปรุงฐานข้อมูลสำหรับกรอบตัวอย่างและข้อมูลสำคัญด้านการเกษตร)	
ปี พ.ศ. 2569	**ไตรมาสที่ 1 :** อยู่ระหว่างดำเนินการ - ประสานขอเข้าพบปลัดกระทรวงเกษตรและสหกรณ์และกรมส่งเสริมการเกษตร - รวบรวมเอกสารเกี่ยวกับรายการข้อมูลทะเบียนจากแหล่งต่าง ๆ - กำหนดแนวทางและวิธีทางเทคนิคเพื่อเชื่อมโยงจากแหล่งต่าง ๆ
	ไตรมาสที่ 2 : - ประชุมคณะทำงานจัดทำ MOU ครั้งที่ 2/2569 และแก้ไขร่าง MOU ตามความคิดเห็นของหน่วยยงานที่เกี่ยวข้อง - ขออนุมัติข้อเสนอโครงการจัดทำฐานข้อมูลการเกษตรบูรณาการและสถิติการเกษตรของประเทศ (One Data) โดยยกเลิกการดำเนินโครงการจัดทำข้อมูลสถิติการเกษตร พ.ศ. 2569 ตั้งแต่วันที่ 1 เม.ย. 69 และขออนุมัติแต่งตั้งคณะกรรมการกำกับ/คณะทำงานโครงการฯ
	ไตรมาสที่ 3 : ดำเนินงานโครงการจัดทำฐานข้อมูลการเกษตรบูรณาการและสถิติการเกษตรของประเทศ (One Data)

กิจกรรม	ผลการดำเนินการ
	- สำนักงานสถิติแห่งชาติ ร่วมกับกระทรวงเกษตรและสหกรณ์ จัดพิธีลงนาม MOU และพิธีเปิดโครงการจัดทำฐานข้อมูลการเกษตรบูรณาการและสถิติการเกษตรของประเทศ (One Data) (3 เม.ย. 69) โดยมีการสร้างเครือข่ายความร่วมมือด้านวิชาการ เทคโนโลยีดิจิทัล ข้อมูลและสารสนเทศ ที่เริ่มต้นจาก 12 หน่วยงาน ได้แก่ สำนักงานปลัดกระทรวงเกษตรและสหกรณ์ สำนักงานเศรษฐกิจการเกษตร กรมส่งเสริมการเกษตร กรมประมง กรมปศุสัตว์ กรมหม่อนไหม กรม พัฒนาที่ดิน สำนักงานการปฏิรูปที่ดินเพื่อเกษตรกรรม กรมชลประทาน กรมส่งเสริมสหกรณ์ การยางแห่งประเทศไทย และสำนักงานสถิติแห่งชาติ - อยู่ระหว่างประสานและเตรียมการทางเทคนิคสำหรับการเชื่อมโยงข้อมูล 6 หน่วยงานนำร่อง ได้แก่ กรมส่งเสริมการเกษตร กรมประมง กรมปศุสัตว์ กรมหม่อนไหม การยางแห่งประเทศไทย และสำนักงานสถิติแห่งชาติ - เตรียมยกร่างแนวปฏิบัติตามแนวทางมาตรฐานสำหรับการรับ-ส่งข้อมูล - เตรียมขออนุญาตใช้ข้อมูลจากสำนักงานคณะกรรมการอ้อยและน้ำตาลทราย
	ไตรมาสที่ 4 : - จัดประชุมคณะกรรมการขับเคลื่อนโครงการฯ - แต่งตั้งและจัดประชุมคณะทำงานเฉพาะด้าน เพื่อสนับสนุนการดำเนินงานของคณะกรรมการขับเคลื่อนการจัดทำฐานข้อมูล One Data จำนวน 2 คณะ (คณะทำงานด้านข้อมูลและมาตรฐาน และคณะทำงานด้านเทคนิค) - จัดทำหนังสือขออนุญาตใช้ข้อมูลจากสำนักงานคณะกรรมการอ้อยและน้ำตาลทราย - จัดทำร่างโครงสร้าง Master Sampling Frame และมาตรฐานข้อมูลสำหรับหน่วยงานนำร่อง - จัดทำเว็บไซต์นำเสนอข้อมูลโครงการฯ (https://onedata.nso.go.th) - นำเสนอผลการดำเนินงานและจัดงานแถลงผลฯ ประจำปี 2569 ณ โรงแรมอมารี กรุงเทพฯ (ประตูน้ำ) (11 ก.ย. 69) - อยู่ระหว่างจัดทำแผนปฏิบัติงานโครงการฯ ประจำปี 2570
กิจกรรมที่ 6 โครงการพัฒนาศูนย์กลางข้อมูลสถิติด้านดิจิทัลของประเทศไทย	
ปี พ.ศ. 2569	**ไตรมาสที่ 1 :** อยู่ระหว่างจัดเตรียมเอกสารสำหรับประชุม ศูนย์/กอง ผู้มีส่วนได้ส่วนเสีย
	ไตรมาสที่ 2 : อยู่ระหว่างรวบรวมชุดข้อมูล ประมวลผลข้อมูล และปรับปรุงชุดข้อมูลให้เป็นปัจจุบัน
	ไตรมาสที่ 3 : อยู่ระหว่างรวบรวมชุดข้อมูล ประมวลผลข้อมูล และปรับปรุงชุดข้อมูลให้เป็นปัจจุบัน
	ไตรมาสที่ 4 : รวบรวมชุดข้อมูล ประมวลผลข้อมูล และปรับปรุงชุดข้อมูลให้เป็นปัจจุบัน พร้อมทั้งสรุปผลการดำเนินงานประจำปี
กิจกรรมที่ 7 โครงการวิเคราะห์ต่อยอดโครงการสำมะโนการเกษตร พ.ศ. 2566	
ปี พ.ศ. 2569	**ไตรมาสที่ 1 :** ประสานส่ง One-page บทวิเคราะห์ฯ ให้ผู้เชี่ยวชาญภายนอกให้ความเห็นเพื่อเสนอผู้บริหารอนุมัติเผยแพร่ต่อไป
กิจกรรมที่ 8 โครงการพัฒนาการจัดทำสถิติการเกษตรให้สอดคล้องกับบริบทของประเทศ	
ปี พ.ศ. 2569	**ไตรมาสที่ 1 :** ผนวกกิจกรรมช่วง ต.ค. - ธ.ค. 68 ร่วมกับการดำเนินงานโครงการเตรียมความพร้อมสำหรับการจัดทำสำมะโนการเกษตรโดยใช้ข้อมูลทะเบียนเป็นแหล่งข้อมูล

กิจกรรม	ผลการดำเนินการ
กิจกรรมที่ 9 โครงการเตรียมความพร้อมสำหรับการจัดทำสำมะโนการเกษตรโดยใช้ข้อมูลจากทะเบียนเป็นแหล่งข้อมูล	
ปี พ.ศ. 2569	**ไตรมาสที่ 1 :** - เข้าร่วมอบรมเนื้อหาที่เกี่ยวข้องกับการทำสำมะโนการเกษตรกับผู้เชี่ยวชาญจาก FAO - อยู่ระหว่างพิจารณาร่างแบบสอบถามตามกรอบมาตรฐาน FAO - อยู่ระหว่างจัดทำแผนปฏิบัติงานโครงการ
	ไตรมาสที่ 2 : อยู่ระหว่างดำเนินการ ทบทวนเอกสารที่เกี่ยวข้อง พร้อมทั้งจัดทำกระบวนงานโครงการและแผนปฏิบัติงานโครงการ
	ไตรมาสที่ 3 : - ลงพื้นที่ศึกษาข้อมูลเพิ่มเติมในพื้นที่จริง สำหรับใช้เป็นข้อมูลประกอบการจัดทำร่างแบบสอบถามตามขอบข่าย สก.71 ที่ปรับปรุงใหม่ ในพื้นที่ จ.เพชรบุรี และ จ.สิงห์บุรี - อยู่ระหว่างจัดทำกระบวนงานโครงการ สก.71 - อยู่ระหว่างเตรียมการจัดกิจกรรมรับฟังความคิดเห็นเกี่ยวกับขอบข่ายกิจกรรมการทำประมงและการปลูกหม่อนเลี้ยงไหม
	ไตรมาสที่ 4 : - จัดประชุมรับฟังความคิดเห็นเกี่ยวกับขอบข่ายกิจกรรมการเกษตร (กิจกรรมเพาะเลี้ยงสัตว์น้ำ และกิจกรรมปลูกหม่อนเลี้ยงไหม) - อยู่ระหว่างขออนุมัติหลักการดำเนินโครงการสำมะโนการเกษตร พ.ศ. 2571
กิจกรรมที่ 10 โครงการศึกษา “การจัดทำข้อมูลการเคลื่อนย้ายสินค้า (Commodity Flow) และการขนส่งผู้โดนสาร (Passenger Transportation) จากข้อมูลขนาดใหญ่ (Big Data)”	
ปี พ.ศ. 2569	**ไตรมาสที่ 10 10:** อยู่ระหว่างกำหนดแหล่งข้อมูลที่เกี่ยวข้อง
	ไตรมาสที่ 2 : จัดทำรายงานความก้าวหน้าโครงการฯ เพื่อเสนอผู้บริหาร
	ไตรมาสที่ 3 : จัดทำรายงานความก้าวหน้าโครงการฯ เพื่อเสนอผู้บริหาร
	ไตรมาสที่ 4 : เสนอรายงานความก้าวหน้าโครงการฯ ต่อผู้บริหาร
กิจกรรมที่ 11 โครงการพัฒนาการจัดทำสำมะโน/สำรวจธุรกิจทางการค้าและธุรกิจทางการบริการ รูปแบบใหม่โดยใช้ประโยชน์จากฐานข้อมูลกลางด้านสถานประกอบการ	
ปี พ.ศ. 2569	**ไตรมาสที่ 1 :** อยู่ในขั้นการวางแผนและเตรียมงาน ศึกษาโครงสร้างข้อมูลและนิยาม วิเคราะห์ความครอบคลุมของรายการข้อมูล
	ไตรมาสที่ 2 : ศึกษาโครงสร้างข้อมูลและนิยาม รวมทั้งวิเคราะห์ความครอบคลุมของรายการข้อมูลแล้วเสร็จ
	ไตรมาสที่ 3 : อยู่ระหว่างจัดทำรายงานสรุปผลการศึกษาฉบับสมบูรณ์
	ไตรมาสที่ 4 : จัดทำรายงานสรุปผลการศึกษาฉบับสมบูรณ์
กิจกรรมที่ 12 โครงการพัฒนาศูนย์กลางข้อมูลสถิติด้านทรัพยากรธรรมชาติและสิ่งแวดล้อม พ.ศ. 2569	
ปี พ.ศ. 2569	**ไตรมาสที่ 1 :** อยู่ระหว่างจัดเตรียมเอกสารสำหรับประชุม ศูนย์/กอง ผู้มีส่วนได้ส่วนเสีย
	ไตรมาสที่ 2 : อยู่ระหว่างดำเนินการ ทบทวนกรอบการดำเนินงานจากภาคีเครือข่าย พร้อมทั้งรวมรวมชุดข้อมูล ประมวลผลข้อมูล และปรับปรุงชุดข้อมูลให้เป็นปัจจุบัน
	ไตรมาสที่ 3 : อยู่ระหว่างดำเนินการ ทบทวนกรอบการดำเนินงานจากภาคีเครือข่าย พร้อมทั้งรวมรวมชุดข้อมูล ประมวลผลข้อมูล และปรับปรุงชุดข้อมูลให้เป็นปัจจุบัน

กิจกรรม	ผลการดำเนินการ
	ไตรมาสที่ 4 : ทบทวนกรอบการดำเนินงานจากภาคีเครือข่าย รวบรวมชุดข้อมูล ประมวลผลข้อมูล และปรับปรุงชุดข้อมูลให้เป็นปัจจุบัน พร้อมทั้งสรุปผลการดำเนินงานประจำปี
กิจกรรมที่ 13 โครงการพัฒนาชุดข้อมูลใหม่ทางด้านดิจิทัล โดยใช้เทคนิคการสังเคราะห์ข้อมูล (Synthetic Data Techniques) จากข้อมูลโครงการสำรวจของสำนักงานสถิติแห่งชาติ	
ปี พ.ศ. 2569	**ไตรมาสที่ 1 :** อยู่ระหว่างทบทวนวรรณกรรมที่เกี่ยวข้อง
	ไตรมาสที่ 2 : พัฒนากระบวนการสังเคราะห์ข้อมูล: การมีการใช้เทคโนโลยีสารสนเทศและการสื่อสารของประชาชน แล้วเสร็จ
	ไตรมาสที่ 3 : อยู่ระหว่างพัฒนากระบวนการสังเคราะห์ข้อมูล: ทักษะทางเทคโนโลยีสารสนเทศและการสื่อสารของประชาชน
	ไตรมาสที่ 4 : สรุปผลและอภิปรายผล: ทักษะทางเทคโนโลยีสารสนเทศและการสื่อสารของประชาชนแล้วเสร็จ รวมทั้ง สรุปผลการดำเนินงานแล้วเสร็จ
กิจกรรมที่ 14 โครงการพัฒนาการประมวลข้อมูลสถิติการค้า (สินค้า) ระหว่างประเทศ พ.ศ. 2569	
ปี พ.ศ. 2569	**ไตรมาสที่ 1 :** อยู่ระหว่างขอความอนุเคราะห์ข้อมูลจากธนาคารแห่งประเทศไทย และจัดทำเอกสารประกอบการประมวลผล
	ไตรมาสที่ 2 : ประมวลผลและเผยแพร่ข้อมูลรายเดือน (กุมภาพันธ์) แล้วเสร็จ
	ไตรมาสที่ 3 : ประมวลผลและเผยแพร่ข้อมูลรายเดือน (มีนาคม - พฤษภาคม) แล้วเสร็จ
	ไตรมาสที่ 4 : ประมวลผลและเผยแพร่ข้อมูลรายเดือน: มิถุนายน – สิงหาคม แล้วเสร็จ

ปัญหาและอุปสรรคของการดำเนินงาน

-ไม่มี-

ความก้าวหน้าของการดำเนินการ

1) มีความก้าวหน้า คิดเป็นร้อยละ 100 ของเป้าหมายทั้งโครงการ

2) มีความก้าวหน้า คิดเป็นร้อยละ - ของเป้าหมายในปี พ.ศ. 2569
(กรณีโครงการมีแผนต่อเนื่องมากกว่า 1 ปี)

3) ร้อยละความก้าวหน้าของการดำเนินการเปรียบเทียบกับแผนการดำเนินการ

ไตรมาส 1		ไตรมาส 2		ไตรมาส 3		ไตรมาส 4	
แผน (ร้อยละ)	**ผล** (ร้อยละ)	**แผน** (ร้อยละสะสม)	**ผล** (ร้อยละสะสม)	**แผน** (ร้อยละสะสม)	**ผล** (ร้อยละสะสม)	**แผน** (ร้อยละสะสม)	**ผล** (ร้อยละสะสม)
20	27	40	40	60	66	100	100

4) สรุปความก้าวหน้าของดำเนินการ (ระบุรายไตรมาส)

ไตรมาสที่ 4

☑ เป็นไปตามแผน

☐ เร็วกว่าแผน เนื่องจาก .....

☐ ช้ากว่าแผน เนื่องจาก .....

6. โครงการค่าใช้จ่ายในการสำรวจข้อมูลสถิติโครงสร้างพื้นฐานทางด้านเศรษฐกิจและสังคม (เพื่อเป็นค่าจ้างเหมาบริการ)

ชื่อหน่วยงานรับผิดชอบ

สำนักงานสถิติแห่งชาติ (สสช.)

วัตถุประสงค์

เพื่อให้สำนักงานสถิติแห่งชาติสามารถดำเนินการจัดทำข้อมูลสถิติพื้นฐานที่สำคัญ (Fundamental Statistics) ทั้งด้านเศรษฐกิจและสังคมที่มีคุณภาพ ได้มาตรฐานสากลเพื่อสนองความต้องการของผู้ใช้ข้อมูลทั้งภาครัฐ ภาคเอกชน และภาคประชาชน

ตัวชี้วัด/ค่าเป้าหมาย

ตัวชี้วัด	ค่าเป้าหมาย ปี พ.ศ. 2569
เชิงปริมาณ : จำนวนรายงานสถิติด้านเศรษฐกิจ 3 เรื่อง ได้แก่ 1. รายงานผลการประมวลข้อมูลพื้นที่การก่อสร้าง พ.ศ. 2568 2. รายงานผลการสำรวจยอดขายรายไตรมาส พ.ศ. 2568 3. สรุปผลที่สำคัญการสำรวจการมีการใช้เทคโนโลยีสารสนเทศและการสื่อสารในครัวเรือน พ.ศ. 2568	3 เรื่อง
จำนวนรายงานสถิติด้านสังคม 4 เรื่อง ได้แก่ 1. รายงานผลการสำรวจภาวการณ์ทำงานของประชากร ไตมาสที่ 3 พ.ศ. 2568 2. รายงานผลการสำรวจการย้ายถิ่นของประชากร พ.ศ. 2568 3. รายงานผลการสำรวจแรงงานนอกระบบ พ.ศ. 2568 4. รายงานผลการสำรวจอนามัยและสวัสดิการ พ.ศ. 2569	4 เรื่อง

แผนระยะเวลาดำเนินงานทั้งโครงการ

ระยะเวลาดำเนินงาน 12 เดือน เริ่มตั้งแต่วันที่ 1 ตุลาคม 2568 - สิ้นสุดวันที่ 30 กันยายน 2569

แผนระยะเวลาดำเนินงานแต่ละกิจกรรม

กิจกรรม	ช่วงระยะเวลาดำเนินการ (ระบุวัน/เดือน/ปี)
การสำรวจข้อมูลโครงการจัดทำข้อมูลสถิติด้านเศรษฐกิจ	
1. รายงานผลการประมวลข้อมูลพื้นที่การก่อสร้าง พ.ศ. 2568 - ปี 2568 - ปี 2569	 ตุลาคม 2569 - มีนาคม 2569 ตุลาคม 2568 - กันยายน 2569
2. รายงานผลการสำรวจยอดขายรายไตรมาส พ.ศ. 2568 - ปี 2568 - ปี 2569	 ตุลาคม 2569 - มีนาคม 2569 ตุลาคม 2568 - กันยายน 2569
3. สำรวจการมีการใช้เทคโนโลยีสารสนเทศและการสื่อสารในครัวเรือน พ.ศ. 2568 - ปี 2568 - ปี 2569	 ตุลาคม 2569 - มีนาคม 2569 ตุลาคม 2568 - กันยายน 2569

กิจกรรม	ช่วงระยะเวลาดำเนินการ (ระบุวัน/เดือน/ปี)
โครงการจัดทำข้อมูลสถิติด้านสังคม	
1. สำรวจภาวะการทำงานของประชากร - ปี 2568 - ปี 2569	 ตุลาคม 2569 - มีนาคม 2569 ตุลาคม 2568 - กันยายน 2569
2. สำรวจการย้ายถิ่นของประชากร - ปี 2568 - ปี 2569	 ตุลาคม 2569 - มีนาคม 2569 กรกฎาคม 2569 - กันยายน 2569
3. สำรวจแรงงานนอกระบบ - ปี 2568 - ปี 2569	 ตุลาคม 2569 - ธันวาคม 2568 เมษายน 2569 - กันยายน 2569
4. สำรวจอนามัยและสวัสดิการ - ปี 2569	 ตุลาคม 2568 - กันยายน 2569
5. สำรวจประชากรสูงอายุในประเทศ พ.ศ. 2570 - ปี 2569	 กันยายน 2569

โครงการใช้งบประมาณ

1) โครงการใช้งบประมาณ พ.ศ. 2569 ได้รับจัดสรรงบประมาณ จำนวน 39,462,800 บาท

2) งบประมาณตามสัญญาจ้าง หรืองบประมาณสาหรับดำเนินการเอง รวมทั้งสิ้น จำนวน 39,462,800 บาท

3) เบิกจ่ายแล้ว จำนวน 29,502,511.73 บาท

สรุปผลการดำเนินงาน

ผลลัพธ์ที่ได้ เปรียบเทียบกับตัวชี้วัด / ค่าเป้าหมาย (เชิงปริมาณ)

ตัวชี้วัด	ปี พ.ศ. 2569	
	เป้าหมาย	ผลที่ได้
เชิงปริมาณ : จำนวนรายงานสถิติด้านเศรษฐกิจ 3 เรื่อง ได้แก่ 1. รายงานผลการประมวลข้อมูลพื้นที่การก่อสร้าง พ.ศ. 2568 2. รายงานผลการสำรวจยอดขายรายไตรมาส พ.ศ. 2568 3. สรุปผลที่สำคัญการสำรวจการมีการใช้เทคโนโลยีสารสนเทศและการสื่อสารในครัวเรือน พ.ศ. 2568	3 เรื่อง	3 เรื่อง
จำนวนรายงานสถิติด้านสังคม 4 เรื่อง ได้แก่ 1. รายงานผลการสำรวจภาวการณ์ทำงานของประชากร ไตมาสที่ 3 พ.ศ. 2568 2. รายงานผลการสำรวจการย้ายถิ่นของประชากร พ.ศ. 2568 3. รายงานผลการสำรวจแรงงานนอกระบบ พ.ศ. 2568 4. รายงานผลการสำรวจอนามัยและสวัสดิการ พ.ศ. 2569	4 เรื่อง	4 เรื่อง

รายละเอียดผลการดำเนินงาน

มีกิจกรรมทั้งหมด จำนวน 2 กิจกรรม ดังนี้

กิจกรรม	ผลการดำเนินการ
1. การสำรวจข้อมูลโครงการจัดทำข้อมูลสถิติด้านเศรษฐกิจ	
กิจกรรมที่ 1 สำรวจยอดขายรายไตรมาส	
ปี 2568	**ไตรมาสที่ 1 :** อยู่ในขั้นการวิเคราะห์ข้อมูล จัดทำรายงานและเผยแพร่ข้อมูล จัดทำสรุปวิเคราะห์ข้อมูลรายไตรมาส จัดทำตารางสถิติให้ผู้ใช้ข้อมูล เผยแพร่ข่าวประชาสัมพันธ์ และเผยแพร่ข้อมูลบนเว็บไซต์ สสช.
	ไตรมาสที่ 2 : อยู่ระหว่างจัดทำรายงานฉบับสมบูรณ์ในรูปแบบ E-book
	ไตรมาสที่ 3 : จัดทำรายงานฉบับสมบูรณ์ในรูปแบบ E-Book แล้วเสร็จ
	ไตรมาสที่ 4 : -
ปี 2569	**ไตรมาสที่ 1 :** อยู่ในขั้นการวางแผนและเตรียมงาน ศึกษาข้อมูลและประสานงานกับผู้ใช้ข้อมูล และขอความเห็นชอบในการจัดทำแบบแบบสอบถาม
	ไตรมาสที่ 2 : จัดส่งแบบสอบถาม และ Upload เอกสารต่างๆ ขึ้นเว็บอินทราเน็ต พร้อมทั้งทดสอบโปรแกรม
	ไตรมาสที่ 3 : จัดทำสรุปข้อมูลเบื้องต้นและ One page แล้วเสร็จ
	ไตรมาสที่ 4 : จัดทำสรุปวิเคราะห์ข้อมูลรายไตรมาส เพื่อเผยแพร่ประชาสัมพันธ์แล้วเสร็จ
กิจกรรมที่ 2 การประมวลข้อมูลพื้นที่การก่อสร้าง	
ปี 2568	**ไตรมาสที่ 1:** ประมวลผลข้อมูลรายเดือน (ต.ค.) และจัดส่งให้ผู้ใช้ข้อมูล รวมทั้งจัดทำรายงาน และสรุปข้อมูลเบื้องต้น (ไตรมาส 3) แล้วเสร็จ อยู่ระหว่างเก็บรวบรวมข้อมูลรายเดือน พ.ย. 68
	ไตรมาสที่ 2 :จัดทำรายงาน และสรุปข้อมูลเบื้องต้น (ไตรมาส 1 - 4) พร้อมทั้งจัดทำสรุปข้อมูลเบื้องต้น (รายปี) แล้วเสร็จ
	ไตรมาสที่ 3 : จัดทำรายงานฉบับสมบูรณ์ (รายปี) แล้วเสร็จ
	ไตรมาสที่ 4 : -
ปี 2569	**ไตรมาสที่ 1:** อยู่ในขั้นการวางแผนและเตรียมงาน จัดทำคู่มือการปฏิบัติงานและเอกสารประมวลผลแล้วเสร็จ
	ไตรมาสที่ 2 :ประมวลผลข้อมูลรายเดือน (ม.ค. 69) และจัดส่งให้ผู้ใช้ข้อมูลแล้วเสร็จ อยู่ระหว่างเก็บรวบรวมข้อมูลรายเดือน (ก.พ. 69)
	ไตรมาสที่ 3 : - ประมวลผลข้อมูลรายเดือน (ก.พ. - เม.ย. 69) และจัดส่งให้ผู้ใช้ข้อมูลแล้ว เสร็จ - จัดทำรายงาน และสรุปข้อมูลเบื้องต้น (ไตรมาส 1) แล้วเสร็จ - อยู่ระหว่างเก็บรวบรวมข้อมูลรายเดือน (พ.ค. 69)
	ไตรมาสที่ 4 : - จัดทำรายงาน และสรุปข้อมูลเบื้องต้น (ไตรมาส 2) แล้วเสร็จ - ประมวลผลข้อมูลรายเดือน (พ.ค. - ก.ค.) และจัดส่งให้ผู้ใช้ข้อมูลแล้วเสร็จ อยู่ระหว่างเก็บรวบรวมข้อมูลรายเดือน (ส.ค.)

กิจกรรม	ผลการดำเนินการ
กิจกรรมที่ 3 สำรวจการมีการใช้เทคโนโลยีสารสนเทศและการสื่อสารในครัวเรือน	
ปี 2568	**ไตรมาสที่ 1:** ไตรมาส 4/2568 อยู่ระหว่างเก็บรวบรวมข้อมูล บรรณาธิกรด้วยเครื่องคอมพิวเตอร์และแก้ไขข้อมูล
	ไตรมาสที่ 2 : อยู่ระหว่างการประมวลผลข้อมูล (เล่มรวมปี 68)
	ไตรมาสที่ 3 : จัดทำรายงานสรุปผลที่สำคัญ พร้อมเผยแพร่ข้อมูลเรียบร้อยแล้ว (เล่มรวมปี 68)
ปี พ.ศ. 2569	**ไตรมาสที่ 1:** ไตรมาส 1/2569 จัดทำเอกสารเพื่อใช้ในการจัดทำโปรแกรมการบันทึกข้อมูลด้วยเครื่อง Tablet และจัดทำเอกสารเพื่อใช้ในการจัดทำโปรแกรมประมวลผล รวมทั้งทดสอบความถูกต้องของโปรแกรมเรียบร้อยแล้ว
	ไตรมาสที่ 2 : - ไตรมาส 1/2569 : เก็บรวบรวมข้อมูลแล้วเสร็จ อยู่ระหว่างบรรณาธิกรด้วยเครื่องคอมพิวเตอร์และแก้ไขข้อมูล - ไตรมาส 2/2569 : จัดทำโปรแกรมการบันทึกข้อมูลด้วยเครื่อง Tablet และโปรแกรมประมวลผล พร้อมทั้งตรวจสอบความถูกต้องของโปรแกรม
	ไตรมาสที่ 3 : - จัดทำรายงานฉบับสมบูรณ์ พร้อมเผยแพร่ข้อมูลเรียบร้อยแล้ว - เก็บรวบรวมข้อมูลแล้วเสร็จ อยู่ระหว่างบรรณาธิกรด้วยเครื่องคอมพิวเตอร์และแก้ไขข้อมูล - จัดทำโปรแกรมบันทึกข้อมูลด้วยเครื่อง Tablet และโปรแกรมประมวลผล พร้อมทั้งทดสอบความถูกต้องของโปรแกรม
	ไตรมาสที่ 4 : จัดทำโปรแกรมบันทึกข้อมูลด้วยเครื่อง Tablet และโปรแกรมประมวลผลแล้วเสร็จ
2. การสำรวจข้อมูลโครงการจัดทำข้อมูลสถิติด้านสังคม	
2.1 สำรวจภาวะการทำงานของประชากร	
ปี 2568	**ไตรมาสที่ 1:** - จัดทำสรุปผลการสำรวจที่สำคัญ เดือนกันยายน ตุลาคม และพฤศจิกายน พ.ศ. 2568 - จัดทำตารางสถิติระดับจังหวัด สรง.ไตรมาส 3/2568 - จัดทำรายงานการสำรวจ สรง.ไตรมาส 3/2568 - ตรวจสอบความถูกต้อง ความแนบนัย และความเป็นไปได้ของข้อมูล สรง. เดือนธันวาคม 2568
	ไตรมาสที่ 2 : - จัดทำสรุปผลการสำรวจที่สำคัญ เดือนธันวาคม 2568 - จัดทำตารางสถิติระดับจังหวัด สรง.ไตรมาส 4/2568 - จัดทำรายงานการสำรวจ สรง.ไตรมาส 4/2568
ปี 2569	**ไตรมาสที่ 1 :** - ขออนุมัติหลักการจัดทำโครงการ สรง.2569

กิจกรรม	ผลการดำเนินการ
	- จัดทำประกาศราชกิจจานุเบกษา เรื่อง ประกาศรายละเอียดเกี่ยวกับวิธีดำเนินการสำรวจภาวะการทำงานของประชากร พ.ศ.2569 - จัดทำแบบสอบถาม คู่มือปฏิบัติงานสนาม เอกสารประกอบการประมวลผลข้อมูล - จัดประชุมชี้แจงการปฏิบัติงานสนาม สรง. 2569
	ไตรมาสที่ 2 : - จัดทำสรุปผลการสำรวจที่สำคัญ เดือนมกราคม และกุมภาพันธ์ 2569 - ตรวจสอบความถูกต้อง ความแนบนัย และความเป็นไปได้ของข้อมูล สรง. เดือนมีนาคม 2569 - จัดทำ (ร่าง) รายงานการสำรวจ สรง.ไตรมาส 1/2569
	ไตรมาสที่ 3 : - จัดทำสรุปผลการสำรวจที่สำคัญ เดือนมีนาคม เมษายน และพฤษภาคม 2569 - ตรวจสอบความถูกต้อง ความแนบนัย และความเป็นไปได้ของข้อมูล สรง. เดือนมิถุนายน 2569 - ได้รับอนุมัติให้เผยแพร่ตารางสถิติ ระดับจังหวัด ไตรมาส 1/2569 - ได้รับอนุมัติให้เผยแพร่รายงานการสำรวจ สรง.ไตรมาส 1/2569
	ไตรมาสที่ 4 : - จัดทำสรุปผลการสำรวจที่สำคัญ เดือนมิถุนายน กรกฎาคม และสิงหาคม 2569 - ตรวจสอบความถูกต้อง ความแนบนัย และความเป็นไปได้ของข้อมูล สรง.เดือนกันยายน 2569 - ได้รับอนุมัติให้เผยแพร่ตารางสถิติ ระดับจังหวัด ไตรมาส 2/2569 - ได้รับอนุมัติให้เผยแพร่รายงานการสำรวจ สรง.ไตรมาส 2/2569
2.2 สำรวจการย้ายถิ่นของประชากร	
ปี 2568	**ไตรมาสที่ 1 :** - ตรวจสอบความถูกต้อง ความแนบนัย และความเป็นไปได้ของข้อมูล สยป. เดือนตุลาคม พฤศจิกายน และธันวาคม 2568 - จัดทำ (ร่าง) รูปแบบตารางสถิตินำเสนอผล - จัดทำ (ร่าง) รายงานการสำรวจการย้ายถิ่นของประชากร พ.ศ.2568 - จัดทำ (ร่าง) บทสรุปผู้บริหาร และ Infographic
	ไตรมาสที่ 2 : - จัดทำบทสรุปผู้บริหาร และ Infographic และได้รับอนุมัติให้เผยแพร่ - จัดทำรายงานการสำรวจการย้ายถิ่นของประชากร พ.ศ.2568 - จัดทำตารางสถิติระดับจังหวัด และได้รับอนุมัติให้เผยแพร่ในเว็บไซด์สำนักงาน - จัดส่งข้อมูลให้ศท.เพื่อดำเนินการเผยแพร่เรียบร้อย
ปี 2569	**ไตรมาสที่ 4 :** - จัดทำแบบสอบถาม สยป.69 และขออนุมัติพร้อมทั้งได้รับให้ประกาศในพระราชกิจจานุเบกษา

กิจกรรม	ผลการดำเนินการ
	- จัดทำคู่มือการปฏิบัติงานสนามและเอกสารประกอบการชี้แจง สยป.69 นำเสนอผ่านเว็บไซต์สำนักงานสถิติแห่งชาติทั้งภายนอก-ภายใน - จัดทำเอกสารประมวลผลข้อมูล สยป.69 - จัดทำ (ร่าง) บทสรุปผู้บริหาร สยป.69
2.3 สำรวจแรงงานนอกระบบ	
ปี 2568	**ไตรมาสที่ 1 :** - จัดทำรายงานการสำรวจแรงงานนอกระบบ พ.ศ.2568 - จัดทำตารางสถิติระดับจังหวัด สรน.68 เผยแพร่ในเว็บไซต์ภายในของสำนักงานสถิติแห่งชาติ
ปี 2569	**ไตรมาสที่ 3 :** - จัดทำ (ร่าง) แบบสอบถาม สรน.69 ส่งให้ผู้มีส่วนได้ส่วนเสียได้พิจารณา ร่างแบบสอบถามดังกล่าว - ได้รับอนุมัติให้แบบสอบถาม สรน.69 - จัดทำเอกสารประมวลผลข้อมูลส่งให้ ศท. เรียบร้อยแล้ว - จัดทำคู่มือการปฏิบัติงานสนาม สรน.69 และได้รับอนุมัติให้เผยแพร่บน เว็บไซต์ของสำนักงานสถิติแห่งชาติ - จัดประชุมชี้แจงการปฏิบัติงานสนาม สรน.69 ผ่านการประชุม Conference ในวันที่ 30 มิถุนายน 2569
	ไตรมาสที่ 4 : - จัดทำแบบสอบถาม สรน.69 และขออนุมัติพร้อมทั้งได้รับให้ประกาศในพระราชกิจจานุเบกษา - ตรวจสอบความถูกต้อง ความแนบนัย และความเป็นไปได้ของข้อมูลเดือนกรกฎาคม สิงหาคม และกันยายน - จัดทำ (ร่าง) บทสรุปผู้บริหาร สรน.69 - จัดทำ (ร่าง) ตารางสถิติระดับจังหวัด - จัดทำ (ร่าง) รายงานฉบับสมบูรณ์
2.4 สำรวจอนามัยและสวัสดิการ	
ปี 2569	**ไตรมาสที่ 1 :** - จัดทำเอกสารคู่มือการจัดทำโปรแกรมบันทึกข้อมูลด้วยเครื่องแท็บเล็ต - จัดทำคู่มือบรรณาธิกรด้วยเครื่องคอมพิวเตอร์ Machine Edit - ประสานงานกับกองนโยบายและวิชาการสถิติเพื่อจัดทำแผนการสุ่มตัวอย่าง ขนาดตัวอย่าง และคู่มือการเลือกครัวเรือนตัวอย่าง - จัดทำประกาศสำนักงานสถิติแห่งชาติ เรื่อง รายละเอียดเกี่ยวกับวิธีดำเนินการในการสำรวจอนามัยและสวัสดิการ พ.ศ. 2569
	ไตรมาสที่ 2 : - จัดทำคู่มือการปฏิบัติงานสนาม - ประชุมอบรมชี้แจงรายละเอียดการปฏิบัติงานสนาม รวมทั้งตรวจสอบระบบงานสำรวจอิเล็กทรอนิกส์ Tablet และระบบติดตาม ความก้าวหน้า Web Application

กิจกรรม	ผลการดำเนินการ
	- ปฏิบัติงานเก็บรวบรวมข้อมูลงานสนามเดือนมีนาคม 2569 - จัดทำรูปแบบตารางเสนอผลการสำรวจ (Tabulation specification) - ทดสอบและตรวจสอบความถูกต้อง ครบถ้วนของโปรแกรมบรรณาธิกรด้วยเครื่องคอมพิวเตอร์ (Machine Edit)
	ไตรมาสที่ 3 : - บรรณาธิกรและตรวจสอบข้อมูลเดือนมีนาคม 2569 - จัดทำข้อมูลที่พร้อมเดินตารางประมวลผล สร้างตัวแปรใหม่ และ คำนวณค่าถ่วงน้ำหนัก weight - ตรวจสอบความถูกต้องของผลข้อมูล รวมทั้งวิเคราะห์ และอธิบายผล - ประมวลผลตาราง Tabulation Tables พร้อมตรวจสอบความถูกต้อง ร่วมกับโปรแกรมเมอร์ - จัดทำสรุปผลสำหรับผู้บริหาร และ จัดเตรียมเอกสาร PowerPoint สำหรับแจ้งเวียนคณะทำงานกลั่นกรอง/พิจารณาโครงการสำมะโน/สำรวจและผู้เกี่ยวข้อง - จัดเตรียมร่างรายงานฉบับสมบูรณ์ เช่น บทนำ ระเบียบวิธีสถิติ ผลสำรวจ เป็นต้น
	ไตรมาสที่ 4 : - จัดทำและได้รับอนุมัติเผยแพร่บทสรุปสำหรับผู้บริหาร เสร็จเรียบร้อย - จัดทำและได้รับอนุมัติเผยแพร่รายงานฉบับสมบูรณ์ เสร็จเรียบร้อย - จัดทำและส่งเอกสารโครงการสำรวจอนามัยและสวัสดิการ พ.ศ. 2569 เพื่อใช้จัดทำฐานข้อมูล (Database) และคลังข้อมูล (Data warehouse) เสร็จเรียบร้อย
2.5 สำรวจประชากรสูงอายุในประเทศ พ.ศ. 2570	
ปี 2569	**ไตรมาสที่ 3 :** - ประสานงานกับกองสถิติพยากรณ์ เพื่อขอรายชื่อและหน่วยงานผู้ใช้ ข้อมูลโครงการสำรวจประชากรสูงอายุในประเทศไทย - ส่งแบบสำรวจข้อคิดเห็น และข้อเสนอแนะให้หน่วยงานผู้ใช้ข้อมูลโครงการสำรวจประชากรสูงอายุในประเทศไทย - ปรับร่างแบบสอบถามโครงการสำรวจประชาการสูงอายุในประเทศไทย - รวบรวมความคิดเห็นและข้อเสนอแนะ จากหน่วยงานผู้ใช้ข้อมูลโครงการสำรวจประชากรสูงอายุในประเทศไทย
	ไตรมาสที่ 4 : - จัดทำและขออนุมัติแบบสอบถาม - จัดทำเอกสารคู่มือการจัดทำโปรแกรมบันทึกข้อมูลด้วยเครื่องแท็บเล็ต - ประสานงานกับกองนโยบายและวิชาการสถิติเพื่อจัดทำแผนการสุ่มตัวอย่าง ขนาดตัวอย่าง และคู่มือการเลือกครัวเรือนตัวอย่าง - จัดทำค่าคาดประมาณประชากร - จัดทำ (ร่าง) คู่มือการปฏิบัติงานสนาม

ปัญหาและอุปสรรคของการดำเนินงาน

-ไม่มี-

ความก้าวหน้าของการดำเนินการ

1) มีความก้าวหน้า คิดเป็นร้อยละ 100 ของเป้าหมายทั้งโครงการ

2) มีความก้าวหน้า คิดเป็นร้อยละ - ของเป้าหมายในปี พ.ศ. 2569
(กรณีโครงการมีแผนต่อเนื่องมากกว่า 1 ปี)

3) ร้อยละความก้าวหน้าของการดำเนินการเปรียบเทียบกับแผนการดำเนินการ

ไตรมาส 1		ไตรมาส 2		ไตรมาส 3		ไตรมาส 4	
แผน (ร้อยละ)	**ผล** (ร้อยละ)	**แผน** (ร้อยละสะสม)	**ผล** (ร้อยละสะสม)	**แผน** (ร้อยละสะสม)	**ผล** (ร้อยละสะสม)	**แผน** (ร้อยละสะสม)	**ผล** (ร้อยละสะสม)
25	31	50	45	75	75	100	100

4) สรุปความก้าวหน้าของดำเนินการ (ระบุรายไตรมาส)

ไตรมาสที่ 4

☑ เป็นไปตามแผน

☐ เร็วกว่าแผน เนื่องจาก .....

☐ ช้ากว่าแผน เนื่องจาก .....

7. โครงการสำรวจภาวะเศรษฐกิจและสังคมของครัวเรือน

ชื่อหน่วยงานรับผิดชอบ

สำนักงานสถิติแห่งชาติ (สสช.)

วัตถุประสงค์

เพื่อเก็บรวบรวมข้อมูลที่สำคัญด้านเศรษฐกิจและสังคมของครัวเรือน ได้แก่ ค่าใช้จ่าย โครงสร้างของสมาชิกในครัวเรือน ลักษณะที่อยู่อาศัย การได้รับสวัสดิการ/ความช่วยเหลือจากรัฐ การใช้บริการของภาครัฐ และความไม่มั่นคงทางอาหาร

ตัวชี้วัด/ค่าเป้าหมาย

ตัวชี้วัด	ค่าเป้าหมาย ปี พ.ศ. 2569
เชิงปริมาณ : - จำนวนรายงานสำรวจสภาวะเศรษฐกิจและสังคมของครัวเรือน (จำนวน 3 เล่ม) (1) บทสรุปผู้บริหาร การสำรวจภาวะเศรษฐกิจและสังคมของครัวเรือน พ.ศ. 2568 (2) Infographic การสำรวจภาวะเศรษฐกิจและสังคมของครัวเรือน พ.ศ. 2568 (3) รายงานการสำรวจภาวะเศรษฐกิจและสังคมของครัวเรือน พ.ศ. 2568	3 เรื่อง
เชิงคุณภาพ : - ร้อยละความสำเร็จในการจัดทำโครงการสำรวจภาวะเศรษฐกิจและสังคมของครัวเรือนที่ดำเนินการตามแผนงานที่กำหนด (ร้อยละ 100)	ร้อยละ 100

แผนระยะเวลาดำเนินงานทั้งโครงการ

ระยะเวลาดำเนินงาน 12 เดือน เริ่มตั้งแต่วันที่ 1 ตุลาคม 2568 - สิ้นสุดวันที่ 30 กันยายน 2569

แผนระยะเวลาดำเนินงานแต่ละกิจกรรม

กิจกรรม	ช่วงระยะเวลาดำเนินการ (ระบุวัน/เดือน/ปี)
โครงการสำรวจภาวะเศรษฐกิจและสังคมของครัวเรือน	
1. การวางแผนและเตรียมงาน	
ปี 2569	ตุลาคม 2568 - กันยายน 2569
2. การเก็บรวบรวมข้อมูล	
ปี 2568	ตุลาคม - ธันวาคม 2568
ปี 2569	มกราคม - กันยายน 2569
3. การประมวลผลข้อมูล	
ปี 2568	ตุลาคม 2568 - กันยายน 2569
ปี 2569	มกราคม - กันยายน 2569
4. การวิเคราะห์และจัดทำรายงาน	
ปี 2568	มีนาคม - กันยายน 2569

โครงการใช้งบประมาณ

1) โครงการใช้งบประมาณ พ.ศ. 2569 ได้รับจัดสรรงบประมาณ จำนวน 18,750,000 บาท

2) งบประมาณตามสัญญาจ้าง หรืองบประมาณสาหรับดำเนินการเอง รวมทั้งสิ้น จำนวน 18,750,000 บาท

3) เบิกจ่ายแล้ว จำนวน 18,489,160.41 บาท

สรุปผลการดำเนินงาน

ผลลัพธ์ที่ได้ เปรียบเทียบกับตัวชี้วัด / ค่าเป้าหมาย (เชิงปริมาณ)

ตัวชี้วัด	ปี พ.ศ. 2569	
	เป้าหมาย	ผลที่ได้
เชิงปริมาณ : - จำนวนรายงานสำรวจสภาวะเศรษฐกิจและสังคมของครัวเรือน (จำนวน 3 เล่ม) 1. บทสรุปผู้บริหาร การสำรวจภาวะเศรษฐกิจและสังคมของครัวเรือน พ.ศ. 2568 2. Infographic การสำรวจภาวะเศรษฐกิจและสังคมของครัวเรือน พ.ศ. 2568 3. รายงาน การสำรวจภาวะเศรษฐกิจและสังคมของครัวเรือน พ.ศ. 2568	3 เรื่อง	3 เรื่อง
เชิงคุณภาพ : - ร้อยละความสำเร็จในการจัดทำโครงการสำรวจภาวะเศรษฐกิจและสังคมของครัวเรือนที่ดำเนินการตามแผนงานที่กำหนด (ร้อยละ 100)	ร้อยละ 100	ร้อยละ 100

หมายเหตุ : การประเมินผลตามตัวชี้วัดนี้ จะสามารถแจ้งผลได้เมื่อดำเนินโครงการแล้วเสร็จ ณ สิ้นไตรมาสที่ 4/2569

รายละเอียดผลการดำเนินงาน

มีกิจกรรมทั้งหมด จำนวน 4 กิจกรรม ดังนี้

กิจกรรม	ผลการดำเนินการ
1. การวางแผนและเตรียมงาน	
ปี 2569	**ไตรมาสที่ 1 :** - ประสานงานกับหน่วยงานที่เกี่ยวข้องและผู้ใช้ข้อมูล - จัดทำคู่มือประกอบการประมวลผลข้อมูล (Data Dictionary และ Machine Edit) - จัดเตรียมสูตรการคำนวณค่าถ่วงน้ำหนักและค่า CV - จัดเตรียม (ร่าง) ตารางเสนอผลการสำรวจ (Tabulation specification) - ทดสอบโปรแกรมบันทึกข้อมูล และ Machine Edit
	ไตรมาสที่ 2 : - จัดทำตารางเสนอผลการสำรวจ (Tabulation specification) - ปรับปรุงโปรแกรมบันทึกข้อมูล และ Machine Edit - จัดเตรียมค่าประมาณครัวเรือน
	ไตรมาสที่ 3 : - ปรับปรุงโปรแกรมบันทึกข้อมูล และ Machine Edit
	ไตรมาสที่ 4 : - ปรับปรุงโปรแกรมบันทึกข้อมูล และ Machine Edit - จัดเตรียมค่าประมาณครัวเรือน
2. การเก็บรวบรวมข้อมูล	
ปี 2568	**ไตรมาสที่ 1 :** - เก็บรวบรวมข้อมูลเดือนตุลาคม - ธันวาคม 2568 เสร็จเรียบร้อย - ได้รับไฟล์ข้อมูลเดือนตุลาคม - พฤศจิกายน 2568 เสร็จเรียบร้อย ส่วนเดือนธันวาคม ยังไม่แล้วเสร็จ เนื่องจากคาบการปฏิบัติงาน คือ ภายในวันที่ 10 เดือนมกราคม 2569
ปี 2569	**ไตรมาสที่ 2 :** - เก็บรวบรวมข้อมูลเดือนมกราคม - มีนาคม 2569 เสร็จเรียบร้อย - ได้รับไฟล์ข้อมูลเดือนมกราคม - กุมภาพันธ์ 2569 ครบถ้วน ส่วนเดือนมีนาคม ยังไม่แล้วเสร็จ เนื่องจาก คาบการปฏิบัติงาน คือ ภายในวันที่ 10 เดือนเมษายน 2569
	ไตรมาสที่ 3 : - เก็บรวบรวมข้อมูลเดือนเมษายน - มิถุนายน 2569 เสร็จเรียบร้อย - ได้รับไฟล์ข้อมูลเดือนเมษายน - พฤษภาคม 2569 ครบถ้วน ส่วนเดือนมิถุนายน ยังไม่แล้วเสร็จ เนื่องจาก คาบการปฏิบัติงาน คือ ภายในวันที่ 10 เดือนมิถุนายน 2569
	ไตรมาสที่ 4 : - เก็บรวบรวมข้อมูลเดือนกรกฎาคม - กันยายน 2569 เสร็จเรียบร้อย
3. การประมวลผลข้อมูล	
ปี 2568	**ไตรมาสที่ 1 :** บรรณาธิกรข้อมูลเดือนตุลาคม - พฤศจิกายน 2568
	ไตรมาสที่ 2 : - บรรณาธิกรข้อมูลเดือนธันวาคม 2568

กิจกรรม	ผลการดำเนินการ
	- จัดทำข้อมูลที่พร้อมเดินตารางประมวลผล
	ไตรมาสที่ 3 : **-** จัดเตรียมเอกสารประกอบการจัดเตรียมระบบคลังข้อมูลสถิติ (Data warehouse)
	ไตรมาสที่ 4 : - ตรวจสอบความถูกต้องครบถ้วนในระบบคลังข้อมูลสถิติ (Data warehouse)
ปี 2569	**ไตรมาสที่ 2 :** บรรณาธิกรข้อมูลเดือนมกราคม - กุมภาพันธ์ 2569
	ไตรมาสที่ 3 : - บรรณาธิกรข้อมูลเดือนเมษายน - พฤษภาคม 2569
	ไตรมาสที่ 4 : - บรรณาธิกรข้อมูลเดือนมิถุนายน - สิงหาคม 2569
4. การวิเคราะห์และจัดทำรายงาน	
ปี 2568	**ไตรมาสที่ 2 :** - ตรวจสอบความถูกต้องครบถ้วนของตารางประมวลผล - จัดทำบทสรุปผู้บริหาร และแผนภาพ Infographic สศส.68 - จัดเตรียม (ร่าง) รายงานผลฉบับสมบูรณ์ สศส.68
	ไตรมาสที่ 3 : - จัดทำรายงานผลฉบับสมบูรณ์ สศส. 68 (ฉบับทั่วราชอาณาจักร) - จัดทำ (ร่าง) รายงาน สศส. 68 ระดับจังหวัด

ปัญหาและอุปสรรคของการดำเนินงาน

-ไม่มี-

ความก้าวหน้าของการดำเนินการ

1) มีความก้าวหน้า คิดเป็นร้อยละ 100 ของเป้าหมายทั้งโครงการ

2) มีความก้าวหน้า คิดเป็นร้อยละ - ของเป้าหมายในปี พ.ศ. 2569
(กรณีโครงการมีแผนต่อเนื่องมากกว่า 1 ปี)

3) ร้อยละความก้าวหน้าของการดำเนินการเปรียบเทียบกับแผนการดำเนินการ

ไตรมาส 1		ไตรมาส 2		ไตรมาส 3		ไตรมาส 4	
แผน (ร้อยละ)	**ผล** (ร้อยละ)	**แผน** (ร้อยละสะสม)	**ผล** (ร้อยละสะสม)	**แผน** (ร้อยละสะสม)	**ผล** (ร้อยละสะสม)	**แผน** (ร้อยละสะสม)	**ผล** (ร้อยละสะสม)
25	25	50	50	75	75	100	100

4) สรุปความก้าวหน้าของดำเนินการ (ระบุรายไตรมาส)

ไตรมาสที่ 4

☑ เป็นไปตามแผน

☐ เร็วกว่าแผน เนื่องจาก .....

☐ ช้ากว่าแผน เนื่องจาก .....

8. โครงการสำรวจสถานการณ์เด็กและสตรีในประเทศไทย (MICS) พ.ศ. 2570

ชื่อหน่วยงานรับผิดชอบ

สำนักงานสถิติแห่งชาติ (สสช.)

วัตถุประสงค์

1) เพื่อเก็บรวบรวมข้อมูล สำหรับใช้ในการประเมินสถานการณ์เด็ก วัยรุ่น สตรี และครัวเรือนในประเทศไทย

2) เพื่อเก็บรวบรวมข้อมูลที่สามารถจำแนกกลุ่มย่อย ที่แสดงถึงความแตกต่างหรือความไม่เสมอภาค สำหรับใช้เป็นข้อมูลพื้นฐานนำไปสู่การกำหนดนโยบายเพื่อให้กลุ่มเปราะบางได้รับการยอมรับและการคุ้มครองทางสังคม

3) เพื่อเป็นข้อมูลพื้นฐานสำหรับหน่วยงานที่เกี่ยวข้องสามารถใช้ประกอบการกำหนดนโยบายและแผนปฏิบัติการด้านเด็กและสตรี

4) เพื่อให้มีข้อมูลตัวชี้วัดที่สำคัญในการติดตามความก้าวหน้าตามเป้าหมายการพัฒนาที่ยั่งยืนในระดับประเทศและสากล

ตัวชี้วัด/ค่าเป้าหมาย

ตัวชี้วัด	ค่าเป้าหมาย ปี พ.ศ. 2569
เชิงปริมาณ : แบบสอบถามโครงการสำรวจสถานการณ์เด็กและสตรีในประเทศไทย (MICS) พ.ศ. 2570 ฉบับร่างที่ปรับให้เข้ากับบริบทประเทศไทย (จำนวน 1 ชุด)	1 ชุด
เชิงคุณภาพ : ร้อยละความสำเร็จในการจัดทำโครงการสำรวจสถานการณ์เด็กและสตรีในประเทศไทย (MICS) พ.ศ. 2570 ของปีงบประมาณ 2569	ร้อยละ 100

แผนระยะเวลาดำเนินงานทั้งโครงการ

ระยะเวลาดำเนินงาน 3 ปี เริ่มตั้งแต่วันที่ 1 ตุลาคม 2568 - สิ้นสุดวันที่ 30 กันยายน 2571

แผนระยะเวลาดำเนินงานแต่ละกิจกรรม

กิจกรรม	ช่วงระยะเวลาดำเนินการ (ระบุวัน/เดือน/ปี)
โครงการสำรวจสถานการณ์เด็กและสตรีในประเทศไทย (MICS) พ.ศ. 2570	
การวางแผนและเตรียมงาน 1. การเตรียมงานเบื้องต้น (ขออนุมัติจัดทำโครงการ) 2. การจัดทำคำสั่ง สสช. เรื่อง แต่งตั้งคณะทำงานบริหารโครงการและคณะทำงานวิชาการฯ 3. การประสาน/ประชุมกับหน่วยงานที่เกี่ยวข้องและผู้ใช้ข้อมูล - การประชุมเชิงปฏิบัติการ “การออกแบบการสำรวจ (Survey Design Workshop)” - การประชุมคณะทำงานบริหารโครงการ และ คณะทำงานวิชาการโครงการสำรวจฯ (3 ด้าน)	ตุลาคม 2568 - กันยายน 2569

โครงการใช้งบประมาณ

1) โครงการใช้งบประมาณ พ.ศ. 2569 ได้รับจัดสรรงบประมาณ จำนวน 540,000 บาท

2) งบประมาณตามสัญญาจ้าง หรืองบประมาณสาหรับดำเนินการเอง รวมทั้งสิ้น จำนวน 540,000 บาท

3) งบประมาณ ซึ่งดำเนินการเบิกจ่ายแล้ว รวมทั้งสิ้น จำนวน 489,932.52 บาท

สรุปผลการดำเนินงาน

ผลลัพธ์ที่ได้ เปรียบเทียบกับตัวชี้วัด / ค่าเป้าหมาย (เชิงปริมาณ)

ตัวชี้วัด	ปี พ.ศ. 2569	
	เป้าหมาย	ผลที่ได้
เชิงปริมาณ : แบบสอบถามโครงการสำรวจสถานการณ์เด็กและสตรีในประเทศไทย (MICS) พ.ศ. 2570 ฉบับร่างที่ปรับให้เข้ากับบริบทประเทศไทย	1 ชุด	1 ชุด
เชิงคุณภาพ : ร้อยละความสำเร็จในการจัดทำโครงการสำรวจสถานการณ์เด็กและสตรีในประเทศไทย (MICS) พ.ศ. 2570 ของปีงบประมาณ 2569 (ร้อยละ 100)	ร้อยละ 100	ร้อยละ 100

หมายเหตุ : การประเมินผลตามตัวชี้วัดนี้ จะสามารถแจ้งผลได้เมื่อดำเนินโครงการแล้วเสร็จ ณ สิ้นไตรมาสที่ 4/2571

รายละเอียดผลการดำเนินงาน

มีกิจกรรมทั้งหมด จำนวน 4 กิจกรรม ดังนี้

กิจกรรม	ผลการดำเนินการ
การวางแผนและเตรียมงาน	
1. การเตรียมงานเบื้องต้น (ขออนุมัติจัดทำโครงการ)	**ไตรมาสที่ 1 :** 1.1 จัดทำข้อเสนอโครงการสำรวจสถานการณ์เด็กและสตรีในประเทศไทย (MICS) พ.ศ. 2570 (ปีงบประมาณ พ.ศ. 2569) 1.2 จัดทำคำของบประมาณรายจ่ายประจำปีงบประมาณ พ.ศ. 2570 โครงการสำรวจสถานการณ์เด็กและสตรีในประเทศไทย (MICS) พ.ศ. 2570 (ปีงบประมาณ พ.ศ. 2570) 1.3 ขออนุมัติหลักการดำเนินโครงการสำรวจสถานการณ์เด็กและสตรีในประเทศไทย (MICS) พ.ศ. 2570 (ปีงบประมาณ พ.ศ. 2569) 1.4 ขออนุมัติจัดประชุมเชิงปฏิบัติการ เรื่อง การกำหนดตัวชี้วัดที่สำคัญของโครงการสำรวจสถานการณ์เด็กและสตรีในประเทศไทย (MICS) พ.ศ. 2570 1.5 จัดประชุมหารือเตรียมการดำเนินงานร่วมกับองค์การยูนิเซฟประเทศไทย 1.6 จัดทำตัวชี้วัดของ MICS7 เป็นฉบับภาษาไทย และแบบบันทึกสถานะการใช้ตัวชี้วัด MICS7 สำหรับประกอบการประชุมเชิงปฏิบัติการฯ 1.7 จัดประชุมเชิงปฏิบัติการ เรื่อง การกำหนดตัวชี้วัดที่สำคัญของโครงการสำรวจสถานการณ์เด็กและสตรีในประเทศไทย (MICS) พ.ศ. 2570 (3 ครั้ง ในวันที่ 20-21 พ.ย. และ 2 ธ.ค. 2568)

กิจกรรม	ผลการดำเนินการ
	1.8 สรุปผลจากการประชุมเชิงปฏิบัติการฯ และจากเอกสารประกอบการ Workshop แบบบันทึกสถานะการใช้ตัวชี้วัด MICS7
	ไตรมาสที่ 2 : 1.1 รวบรวมและจัดทำภาพรวมแบบบันทึกสถานะการใช้ตัวชี้วัด MICS7 ที่หน่วยงานตอบกลับผ่านอีเมลและผลจากการประชุมเชิงปฏิบัติการฯ 1.2 ประชุมหารือกับร่วมกับองค์การยูนิเซฟ ประเทศไทย เรื่องการพิจารณาหมวดตัวชี้วัด (Indicator Topic) สำหรับโครงการสำรวจสถานการณ์เด็กและสตรีในประเทศไทย (MICS) พ.ศ. 2570 (Technical Meeting on Indicator Topic Prioritization for Thailand MICS 2027) (วันที่ 15 มกราคม 2569) 1.3 สรุปผลการเลือก Topics ร่วมกับองค์การยูนิเซฟ สำหรับจัดทำโครงการ MICS7 ของประเทศไทย (Thailand MICS criteria) เพื่อนำไปใช้ประกอบการจัดทำร่างแบบสอบถาม MICS7 สากล/ไทย สำหรับประกอบการประชุมเชิงปฏิบัติการ Survey Design Workshop 1.4 รายการตัวชี้วัด MICS7 ภายใต้ Topics ของแต่ละแบบสอบถาม ที่ผ่านการพิจารณาการสรุปผล Thailand MICS criteria ร่วมกับองค์การยูนิเซฟ 1.5 จัดทำร่างแบบสอบถาม MICS7 สากล/ไทย สำหรับใช้ประกอบการประชุมเชิงปฏิบัติการ Survey Design Workshop
	ไตรมาสที่ 3 : -
	ไตรมาสที่ 4 : 1.1 จัดทำบันทึกขออนุมัติปรับแผนการปฏิบัติงาน แผนการใช้จ่ายงบประมาณรายจ่าย ประจำปีงบประมาณ พ.ศ. 2569 ของโครงการสำรวจสถานการณ์เด็กและสตรีในประเทศไทย (MICS) พ.ศ. 2570 1.2 จัดทำบันทึกความเข้าใจ (MOU) โครงการสำรวจสถานการณ์เด็กและสตรี ในประเทศไทย (MICS) พ.ศ. 2570 ระหว่างสำนักงานสถิติแห่งชาติและองค์การยูนิเซฟ 1.3 จัดงานพิธีลงนามบันทึกความเข้าใจ (MOU) โครงการสำรวจสถานการณ์เด็กและสตรีในประเทศไทย (MICS) พ.ศ. 2570 1.4 ปรับปรุง (ร่าง) แบบสอบถาม MICS7 ฉบับภาษาไทยและภาษาอังกฤษ
2. การจัดทำคำสั่ง สสช. เรื่อง แต่งตั้งคณะทำงานบริหารโครงการ และคณะทำงานวิชาการฯ	**ไตรมาสที่ 1-3 :** 2.1 อยู่ระหว่างจัดทำร่างคำสั่ง สสช. เรื่อง แต่งตั้งคณะทำงานบริหารโครงการ และคณะทำงานวิชาการฯ 2.2 จัดประชุมหารือเตรียมการดำเนินงานร่วมกับองค์การยูนิเซฟ ประเทศไทย
	ไตรมาสที่ 4 : จัดทำร่างคณะทำงาน MICS7

กิจกรรม	ผลการดำเนินการ
3. การประสาน/ประชุมกับหน่วยงานที่เกี่ยวข้องและผู้ใช้ข้อมูล - การประชุมเชิงปฏิบัติการ “การออกแบบการสำรวจ (Survey Design Workshop)” - การประชุมคณะทำงานบริหารโครงการ และคณะทำงานวิชาการโครงการสำรวจฯ (3 ด้าน)	**ไตรมาสที่ 1 :** 3.1 จัดประชุมหารือเตรียมการดำเนินงานร่วมกับองค์การยูนิเซฟประเทศไทย
	ไตรมาสที่ 2 : 3.1 หลักการและเหตุผล กำหนดการจัดประชุมเชิงปฏิบัติการ เรื่อง การออกแบบการสำรวจ (Survey Design Workshop) โครงการสำรวจสถานการณ์เด็กและสตรีในประเทศไทย (MICS) พ.ศ. 2570 3.2 บันทึกขออนุมัติจัดประชุมเชิงปฏิบัติการฯ 3.3 บันทึกขอให้ดำเนินการจัดซื้อน้ำมันเชื้อเพลิงในการเดินทางไปจัดการประชุมเชิงปฏิบัติการฯ 3.4 บันทึกขอยืมเงินทดรองราชการในการจัดประชุมเชิงปฏิบัติการฯ 3.5 บันทึกขอยืมเงินทดลองราชการจัดซื้อน้ำมันเชื้อเพลิงในการเดินทางไปจัดการประชุมเชิงปฏิบัติการฯ 3.6 ประสานงานกับโรงแรม ดี วารี จอมเทียนบีช พัทยา จังหวัดชลบุรี 3.7 หนังสือเชิญประชุมหน่วยงานที่เกี่ยวข้องเข้าร่วมประชุมเชิงปฏิบัติการฯ (ที่ ดศ0507/434 ดศ0507/ว435 และ ดศ0507/ว438 ลงวันที่ 23 กุมภาพันธ์ 2569) 3.8 บันทึกเชิญประชุมเจ้าหน้าที่ที่เกี่ยวข้องของสำนักงานสถิติแห่งชาติเข้าร่วมประชุมเชิงปฏิบัติการฯ 3.9 แบบสอบถาม MICS7 สากล ฉบับร่างภาษาไทย ที่ปรับปรุง Topic ตามการพิจารณาการสรุปผล Thailand MICS criteria ร่วมกับองค์การยูนิเซฟ 3.10 เอกสารประกอบการประชุมเชิงปฏิบัติการฯ เช่น เอกสารประกอบการบรรยายในหัวข้อของ สสช. ชุดแบบสอบถามแบบกระดาษสำหรับเข้าอภิปรายกลุ่ม คำกล่าว 3.11 ประชุมหารือร่วมกับองค์การยูนิเซฟสำหรับการเตรียมงานการประชุมเชิงปฏิบัติการฯ 3.12 ประสานงาน รวบรวมแบบตอบรับ และแบบประมาณการค่าใช้จ่ายในการเดินทางเข้าร่วมประชุมฯ ที่หน่วยงานตอบกลับผ่านอีเมล 3.13 เอกสารเบิกจ่ายสำหรับหน่วยงานภายนอก 3.14 จัดประชุมเชิงปฏิบัติการ เรื่อง การออกแบบการสำรวจ (Survey Design Workshop) โครงการสำรวจสถานการณ์เด็กและสตรีในประเทศไทย (MICS) พ.ศ. 2570 ณ โรงแรม ดี วารี จอมเทียนบีช พัทยา จังหวัดชลบุรี (11-13 มี.ค. 69) 3.15 อยู่ระหว่างจัดทำร่างบันทึกความเข้าใจ (MOU) ระหว่างสำนักงานสถิติแห่งชาติและองค์การยูนิเซฟ

กิจกรรม	ผลการดำเนินการ
	ไตรมาสที่ 3 : 3.1 สรุปผลแต่ละแบบสอบถามตามข้อเสนอแนะของหน่วยงานผู้ใช้ข้อมูล/ผู้มีส่วนได้ส่วนเสีย (User) จากการประชุมเชิงปฏิบัติการฯ ร่วมกับผลการพิจารณาขององค์การยูนิเซฟ 3.2 ส่งสรุปผลฯ ให้แก่องค์การยูนิเซฟ เพื่อพิจารณาความถูกต้องและพิจารณาการดำเนินการ 3.3 จัดทำเอกสารหลักฐานการจ่าย และเงินเหลือจ่ายที่ยืมไป (ถ้ามี) เพื่อหักล้างเงินยืม 3.4 รายงานการจัดซื้อน้ำมันฯ 3.5 จัดทำบันทึกถึงกองนโยบายและวิชาการสถิติ เรื่อง ขอแผนการเลือกตัวอย่าง ขนาดตัวอย่าง จำนวนเขตแจงนับสำหรับนับจดเพิ่ม และคู่มือการเลือกครัวเรือนตัวอย่างของโครงการสำรวจสถานการณ์เด็กและสตรีในประเทศไทย (MICS) พ.ศ. 2570 3.6 ส่งแบบฟอร์มการสำรวจความพร้อมของอุปกรณ์ของสำนักงานสถิติจังหวัด สำหรับโครงการสำรวจสถานการณ์เด็กและสตรีในประเทศไทย (MICS) พ.ศ. 2570 3.7 ยูนิเซฟสัมภาษณ์การเงินโครงการ MICS ร่วมกับ ผอ.พก. ประชุมหารือร่วมกับองค์การยูนิเซฟสำหรับการปรับปรุง (ร่าง) บันทึกความเข้าใจ (MOU) ระหว่างสำนักงานสถิติแห่งชาติและองค์การยูนิเซฟ
	ไตรมาสที่ 4 : 3.1 ประชุมออนไลน์หัวข้อ การทดสอบ Cognitive test ชุดคำถามความพิการในเด็กของโครงการ MICS ร่วมกับ Dr.Daniel Mont 3.2 จัดทำสรุปผลการตรวจสอบความพร้อมอุปกรณ์ฯ ของสำนักงานสถิติจังหวัด 3.3 ประชุมหารือระเบียบวิธีสถิติของโครงการสำรวจสถานการณ์เด็กและสตรีในประเทศไทย (MICS) พ.ศ. 2570 ร่วมกับผู้เชี่ยวชาญด้านการสุ่มตัวอย่างขององค์การยูนิเซฟ กองนโยบายและวิชาการสถิติ และกองสถิติพยากรณ์ 3.4 ทดสอบชุดคำถามความพิการในเด็กอายุ 5-17 ปี โครงการสำรวจสถานการณ์เด็กและสตรีในประเทศไทย (MICS) พ.ศ. 2570 ณ จังหวัดพระนครศรีอยุธยา (17-18 ส.ค. 69) 3.5 ขอรับการสนับสนุนอุปกรณ์ โครงการสำรวจสถานการณ์เด็กและสตรีในประเทศไทย (MICS) พ.ศ. 2570 จากองค์การยูนิเซฟ ประเทศไทย (ที่ ดศ 0507/2371 ลงวันที่ 18 ก.ย. 69) 3.6 ประชุมการทดสอบแบบสอบถาม และทดสอบแบบสอบถามโครงการสำรวจสถานการณ์เด็กและสตรีในประเทศไทย (MICS) พ.ศ. 2570 (22-25 ก.ย. 69) ณ จังหวัดลพบุรี

กิจกรรม	ผลการดำเนินการ
	3.7 สรุปการทดสอบชุดคำถามความพิการในเด็กอายุ 5-17 ปี และสรุปการทดสอบแบบสอบถามโครงการสำรวจสถานการณ์เด็กและสตรีในประเทศไทย (MICS) พ.ศ. 2570

ปัญหาและอุปสรรคของการดำเนินงาน

ไม่มี

ความก้าวหน้าของการดำเนินการ

1) มีความก้าวหน้า คิดเป็นร้อยละ 100 ของเป้าหมายทั้งโครงการ

2) มีความก้าวหน้า คิดเป็นร้อยละ 100 ของเป้าหมายในปี พ.ศ. 2569
(กรณีโครงการมีแผนต่อเนื่องมากกว่า 1 ปี)

3) ร้อยละความก้าวหน้าของการดำเนินการเปรียบเทียบกับแผนการดำเนินการ

ไตรมาส 1		ไตรมาส 2		ไตรมาส 3		ไตรมาส 4	
แผน (ร้อยละ)	**ผล** (ร้อยละ)	**แผน** (ร้อยละสะสม)	**ผล** (ร้อยละสะสม)	**แผน** (ร้อยละสะสม)	**ผล** (ร้อยละสะสม)	**แผน** (ร้อยละสะสม)	**ผล** (ร้อยละสะสม)
25	25	50	45	75	72	100	100

4) สรุปความก้าวหน้าของดำเนินการ (ระบุรายไตรมาส)

ไตรมาสที่ 4

☑ เป็นไปตามแผน

☐ เร็วกว่าแผน เนื่องจาก .....

☐ ช้ากว่าแผน เนื่องจาก .....

9. โครงการสำมะโนประชากรและเคหะ พ.ศ. 2568 (ปีงบประมาณ 2569)

ชื่อหน่วยงานรับผิดชอบ

สำนักงานสถิติแห่งชาติ (สสช.)

วัตถุประสงค์

1) เพื่อดำเนินการประมวลผลข้อมูลสำหรับการตรวจสอบความครบถ้วน ถูกต้อง และความแนบนัยของข้อมูลที่เก็บรวบรวมได้ของโครงการสำมะโนประชากรและเคหะ พ.ศ. 2568

2) เพื่อจัดทำรายงานผลสำมะโนประชากรและเคหะ พ.ศ. 2568

3) เพื่อนำเสนอและเผยแพร่ข้อมูลสำมะโนประชากรและเคหะ พ.ศ. 2568

ตัวชี้วัด/ค่าเป้าหมาย

ตัวชี้วัด	ค่าเป้าหมาย
	ปี พ.ศ. 2569
เชิงปริมาณ :	
1. ข้อมูลระดับย่อยด้านประชากรตามที่อยู่จริง และที่อยู่อาศัยของประชากร (1 ชุด)	1 ชุด
2. รายงานผลล่วงหน้าสำมะโนประชากรและเคหะ พ.ศ. 2568 จำนวน 1 เล่ม	1 เล่ม
3. รายงานสำมะโนประชากรและเคหะ พ.ศ. 2568	

ตัวชี้วัด	ค่าเป้าหมาย ปี พ.ศ. 2569
- ทั่วราชอาณาจักร จำนวน 1 เล่ม - ระดับภาค (7 ภาค) จำนวน 7 เล่ม	1 เล่ม 7 เล่ม
เชิงคุณภาพ : ร้อยละความสำเร็จในการดำเนินงานโครงการสำมะโนประชากรและเคหะ พ.ศ. 2568 ตามแผนการดำเนินงานปี 2569	ร้อยละ 100

แผนระยะเวลาดำเนินงานทั้งโครงการ

ระยะเวลาดำเนินงาน 1 ปี เริ่มตั้งแต่วันที่ 1 ตุลาคม 2568 - สิ้นสุดวันที่ 30 กันยายน 2569

แผนระยะเวลาดำเนินงานแต่ละกิจกรรม

กิจกรรม	ช่วงระยะเวลาดำเนินการ (ระบุวัน/เดือน/ปี)
โครงการสำมะโนประชากรและเคหะ พ.ศ. 2568 (ปีงบประมาณ 2569)	
1. จัดทำโครงการสำมะโนประชากรและเคหะ - การประมวลผลและวิเคราะห์ข้อมูล • การตรวจสอบข้อมูลซ้ำ • การตรวจสอบความแนบนัยของข้อมูล • การจัดการข้อมูลสูญหาย • การประมวลผลข้อมูลตามรูปแบบตารางสถิติที่กำหนด • การตรวจสอบความแนบนัยของตารางสถิติ • การทวนสอบข้อมูลกับแหล่งข้อมูลอื่น ๆ	ตุลาคม 2568 - มีนาคม 2569
2. นำเสนอและเผยแพร่ข้อมูลโครงการสำมะโนประชากรและเคหะ - การจัดทำต้นฉบับรายงาน - การเผยแพร่รายงาน	ธันวาคม 2568 – กันยายน 2569

โครงการใช้งบประมาณ

1) โครงการใช้งบประมาณ พ.ศ. 2569 ได้รับจัดสรรงบประมาณ จำนวน 11,652,100 บาท

2) งบประมาณตามสัญญาจ้าง หรืองบประมาณสาหรับดำเนินการเอง รวมทั้งสิ้น จำนวน 11,652,100 บาท

3) เบิกจ่ายแล้ว จำนวน 850,705.72 บาท

สรุปผลการดำเนินงาน

ผลลัพธ์ที่ได้ เปรียบเทียบกับตัวชี้วัด / ค่าเป้าหมาย (เชิงปริมาณ)

ตัวชี้วัด	ปี พ.ศ. 2569	
	เป้าหมาย	ผลที่ได้
เชิงปริมาณ : 1. ข้อมูลระดับย่อยด้านประชากรตามที่อยู่จริง และที่อยู่อาศัยของประชากร (1 ชุด)	1 ชุด	1 ชุด
2. รายงานผลล่วงหน้าสำมะโนประชากรและเคหะ พ.ศ. 2568 จำนวน 1 เล่ม	1 เล่ม	-
3. รายงานสำมะโนประชากรและเคหะ พ.ศ. 2568		

ตัวชี้วัด	ปี พ.ศ. 2569	
	เป้าหมาย	ผลที่ได้
- ทั่วราชอาณาจักร จำนวน 1 เล่ม - ระดับภาค (7 ภาค) จำนวน 7 เล่ม	1 เล่ม 7 เล่ม	1 เล่ม -
เชิงคุณภาพ : ร้อยละความสำเร็จในการดำเนินงานโครงการสำมะโนประชากรและเคหะ พ.ศ. 2568 ตามแผนการดำเนินงานปี 2569	ร้อยละ 100	ร้อยละ 85

รายละเอียดผลการดำเนินงาน

มีกิจกรรมทั้งหมด จำนวน 2 กิจกรรม ดังนี้

กิจกรรม	ผลการดำเนินการ
การดำเนินงานในปีงบประมาณ พ.ศ. 2569	
1. จัดทำโครงการสำมะโนประชากรและเคหะ - การประมวลผลและวิเคราะห์ข้อมูล • การตรวจสอบข้อมูลซ้ำ • การตรวจสอบความแนบนัยของข้อมูล • การจัดการข้อมูลสูญหาย • การประมวลผลข้อมูลตามรูปแบบตารางสถิติที่กำหนด • การตรวจสอบความแนบนัยของตารางสถิติ • การทวนสอบข้อมูลกับแหล่งข้อมูลอื่น ๆ	1. พัฒนาและทดสอบระบบประมวลผลข้อมูลโครงการสำมะโนประชากรและเคหะ พ.ศ. 2568 2. การประมวลผลค่าน้ำหนักของ CANCEIS ด้วยโปรแกรม R 3. การจัดการข้อมูลสูญหายของ CANCEIS ด้วยโปรแกรม Python 4. ศึกษาโปรแกรม CANCIES สำหรับจัดการข้อมูลสูญหาย - การติดตั้งโปรแกรม - การเตรียมข้อมูลนำเข้า - Distance Function - Weight 5. ตัดข้อมูลสมาชิกที่ซ้ำกันภายในครัวเรือนเดียวกัน จำนวน 77 จังหวัด 6. ทำความสะอาดข้อมูล (Data Cleansing) ครั้งที่ 1 - ตรวจสอบขอบเขตของข้อมูล (Range Check) และตรวจสอบความแนบนัยของข้อมูล (Consistency Check) ตัวแปรประเภทบ้าน/อาคาร/สิ่งปลูกสร้าง ประเภทของครัวเรือน เพศกำเนิด เดือนเกิด ปีเกิด และอายุ จำนวน 77 จังหวัด - แก้ไขข้อมูลที่บันทึก พ.ศ. เกิด (ยกเว้น พ.ศ. 2567-2568) และมีอายุ 0 ปี โดยให้คำนวณอายุใหม่ตาม พ.ศ. เกิด จำนวน 77 จังหวัด 7. เตรียมข้อมูลนำเข้าในโปรแกรม CANCEIS เพื่อเติมเต็มข้อมูลสูญหาย ตัวแปรเพศกำเนิด และอายุ จำนวน 77 จังหวัด 8. เติมเต็มข้อมูลสูญหายด้วยโปรแกรม CANCEIS - หาค่าน้ำหนัก ตัวแปรเพศกำเนิด และอายุ จำนวน 77 จังหวัด - ทดสอบค่าความคลาดเคลื่อนของข้อมูล - เติมเต็มข้อมูลสูญหายด้วยโปรแกรม CANCEIS ตัวแปรเพศกำเนิด และอายุ จำนวน 77 จังหวัด - ตรวจสอบความถูกต้องของข้อมูลภายหลังเติมเต็มข้อมูลสูญหายด้วยโปรแกรม CANCEIS ตัวแปรเพศกำเนิด และอายุ จำนวน 77 จังหวัด

กิจกรรม	ผลการดำเนินการ
	9. นำข้อมูลที่ทำการเติมเต็มข้อมูลด้วยโปรแกรม CANCEIS ตัวแปรเพศกำเนิด และอายุ แทนค่ากลับในข้อมูลตั้งต้นที่สูญหาย และทำการประมวลผลข้อมูล ดังนี้ - จำนวนประชากรรายอายุ จำแนก ชาย หญิง ตามเขตแจงนับ จำนวน 77 จังหวัด - จำนวนครัวเรือน ตามเขตแจงนับ จำนวน 77 จังหวัด 10. ประมวลผลข้อมูลตามรูปแบบตารางที่กำหนดเพื่อนำมาใช้ประกอบการพิจารณาสำหรับกำหนดเงื่อนไขการบรรณาธิกรข้อมูล 11. ทำความสะอาดข้อมูล (Data Cleansing) ครั้งที่ 2 - ตรวจสอบข้อมูล (Consistency Check) ตัวแปรคำนำหน้าชื่อ การมีชื่อในทะเบียนบ้าน ระยะเวลาการอยู่อาศัย ลักษณะการย้ายถิ่น เหตุผลในการย้ายถิ่น และเพศสภาพ จำนวน 77 จังหวัด 12. จัดการกับข้อมูลสูญหายด้วยโปรแกรม CANCEIS โดยการหาค่าน้ำหนัก ตัวแปรคำนำหน้าชื่อ อายุ เพศกำเนิด ประเภทบ้าน/อาคาร/สิ่งปลูกสร้าง ประเภทครัวเรือน ลักษณะการครอบครองที่อยู่อาศัย ลักษณะการครอบครองที่ดิน ลักษณะของบ้าน/อาคาร/สิ่งปลูกสร้าง จำนวน 77 จังหวัด 13. ทำความสะอาดข้อมูล (Data Cleansing) ครั้งที่ 3 - ตรวจสอบขอบเขตของข้อมูล (Range Check) และตรวจสอบความแนบนัยของข้อมูล (Consistency Check) ตัวแปรความเกี่ยวพันกับหัวหน้าครัวเรือน สัญชาติ ระดับการศึกษาสูงสุดที่เรียนจบ และสถานภาพการทำงาน จำนวน 32 จังหวัด 14. จัดการกับข้อมูลสูญหายด้วยโปรแกรม CANCEIS - หาค่าน้ำหนัก ตัวแปรความเกี่ยวพันกับหัวหน้าครัวเรือน สัญชาติ ระดับการศึกษาสูงสุดที่เรียนจบ สถานภาพการทำงาน การมีชื่อในทะเบียนบ้าน ระยะเวลาการอยู่อาศัย ลักษณะการย้ายถิ่น เหตุผลในการย้ายถิ่น และเพศสภาพ จำนวน 32 จังหวัด - เติมเต็มข้อมูลสูญหายด้วยโปรแกรม CANCEIS ตัวแปรความเกี่ยวพันกับหัวหน้า ครัวเรือน สัญชาติ ระดับการศึกษาสูงสุดที่เรียนจบ สถานภาพการทำงาน การมีชื่อในทะเบียนบ้าน การมีชื่อในทะเบียนบ้านจังหวัดอื่น ระยะเวลาการอยู่อาศัยในเทศบาล/อบต.นี้ ลักษณะการย้ายถิ่น จังหวัดที่ย้าย ประเทศที่ย้าย เหตุผลในการย้ายถิ่น และเพศสภาพ จำนวน 32 จังหวัด - ตรวจสอบความถูกต้องของข้อมูลภายหลังการจัดการข้อมูลสูญหายด้วยโปรแกรม CANCEIS ตัวแปรความเกี่ยวพันกับหัวหน้าครัวเรือน สัญชาติ ระดับการศึกษาสูงสุดที่เรียนจบ สถานภาพการทำงาน การมีชื่อในทะเบียนบ้าน การมีชื่อในทะเบียนบ้านจังหวัดอื่น ระยะเวลาการอยู่อาศัยในเทศบาล/อบต.นี้ ลักษณะการย้ายถิ่น

กิจกรรม	ผลการดำเนินการ
	จังหวัดที่ย้าย ประเทศที่ย้ายเหตุผลในการย้ายถิ่น และเพศสภาพ จำนวน 32 จังหวัด 15. อับเดตข้อมูลที่มีการเติมเต็มข้อมูลสูญหายด้วยโปรแกรม CANCEIS ตัวแปรเพศ และอายุในฐานข้อมูลระบบบรรณาธิกรข้อมูลโครงการสำมะโนประชากรและเคหะ พ.ศ. 2568 16. ส่งหนังสือถึงหน่วยงานต่าง ๆ เพื่อนำข้อมูลดังกล่าวมาประกอบการทวนสอบกับข้อมูลของโครงการสำมะโนประชากรและเคหะ พ.ศ. 2568 ดังนี้ - กรมพัฒนาชุมชน เพื่อขอความอนุเคราะห์ข้อมูลความจำเป็นพื้นฐาน (จปฐ.) ปี 2568 - สำนักบริหารแรงงานต่างด้าว เพื่อขอความอนุเคราะห์ข้อมูลแรงงานต่างด้าวคงเหลือทั่วราช ประจำเดือนเมษายน 2568 - สำนักทะเบียนกลาง เพื่อขอความอนุเคราะห์ข้อมูลจำนวนแรงงานต่างด้าวที่ได้รับอนุญาตทำงานคงเหลือในประเทศไทย ณ เดือนเมษายน 2568
	ไตรมาสที่ 2 : 1. ทำความสะอาดข้อมูล (Data Cleansing) - ตรวจสอบขอบเขตของข้อมูล (Range Check) และตรวจสอบความแนบนัยของข้อมูล (Consistency Check) ตัวแปรความเกี่ยวพันกับหัวหน้าครัวเรือน สัญชาติ ระดับการศึกษาสูงสุดที่เรียนจบและสถานภาพการทำงาน 2. จัดการกับข้อมูลสูญหายด้วยโปรแกรม CANCEIS - เติมเต็มข้อมูลสูญหายด้วยโปรแกรม CANCEIS ตัวแปรความเกี่ยวพันกับหัวหน้าครัวเรือน สัญชาติ ระดับการศึกษาสูงสุดที่เรียนจบ สถานภาพการทำงาน การมีชื่อในทะเบียนบ้าน การมีชื่อในทะเบียนบ้านจังหวัดอื่น ระยะเวลาการอยู่อาศัยในเทศบาล/อบต.นี้ ลักษณะการย้ายถิ่น จังหวัดที่ย้าย ประเทศที่ย้าย เหตุผลในการย้ายถิ่น และเพศสภาพ - ตรวจสอบความถูกต้องของข้อมูลภายหลังการจัดการข้อมูลสูญหายด้วยโปรแกรม CANCEIS ตัวแปรความเกี่ยวพันกับหัวหน้าครัวเรือน สัญชาติ ระดับการศึกษาสูงสุดที่เรียนจบ สถานภาพการทำงาน การมีชื่อในทะเบียนบ้าน การมีชื่อในทะเบียนบ้านจังหวัดอื่น ระยะเวลาการอยู่อาศัยในเทศบาล/อบต.นี้ ลักษณะการย้ายถิ่น จังหวัดที่ย้าย ประเทศที่ย้ายเหตุผลในการย้ายถิ่น และเพศสภาพ - ตรวจสอบและแก้ไขข้อมูลครัวเรือนกรณีที่จำนวนสมาชิกในครัวเรือนมากกว่า 15 คน

กิจกรรม	ผลการดำเนินการ
	- ตรวจสอบและแก้ไขข้อมูลครัวเรือนส่วนบุคคล ที่บันทึกประเภทบ้าน/อาคาร/สิ่งปลูกสร้างที่เป็นวัด โรงเรียน สถานพยาบาล สถานที่ราชการ สถานสงเคราะห์ เป็นต้น
2. นำเสนอและเผยแพร่ข้อมูลโครงการสำมะโนประชากรและเคหะ - การจัดทำต้นฉบับรายงาน - การเผยแพร่รายงาน	**ไตรมาสที่ 1 :** 1. จัดทำโครงร่างตารางเพื่อเสนอผลในรายงานผลเบื้องต้นโครงการสำมะโนประชากรและเคหะ พ.ศ. 2568 2. จัดทำโครงร่างตารางเพื่อเสนอผลในรายงานผลล่วงหน้าโครงการสำมะโนประชากรและเคหะ พ.ศ. 2568 3. จัดทำร่างเล่มรายงานผลเบื้องต้นโครงการสำมะโนประชากรและเคหะ พ.ศ. 2568
	ไตรมาสที่ 2 : 1. จัดทำเอกสารประกอบการประชุมแถลงผลเบื้องต้นโครงการสำมะโนประชากรและเคหะ พ.ศ. 2568 2. จัดประชุมแถลงผลเบื้องต้นโครงการสำมะโประชากรและเคหะ พ.ศ. 2568 3. จัดทำเล่มรายงานผลเบื้องต้นโครงการสำมะโนประชากรและเคหะ พ.ศ. 2568
	ไตรมาสที่ 3 : 1. จัดทำรายงานผลล่วงหน้า (Advance Report) - หน้าปกรายงาน - หน่วยงานเจ้าของเรื่อง - ร่างบทสรุปผู้บริหาร - ร่างตัวชี้วัดสำคัญของประชากรและที่อยู่อาศัย - คำนำ - สารบรรณ - บทที่ 1 บทนำ - ร่าง บทที่ 2 บทสรุปล่วงหน้า - จัดรูปแบบตารางสถติ - ภาคผนวก - ปกหลัง 2. จัดทำรายงานผลฉบับสมบูรณ์ (Final Report) และรายภาค 7 ภาค - หน้าปกรายงาน - หน่วยงานเจ้าของเรื่อง - ร่างบทสรุปผู้บริหาร - คำนำ - สารบรรณ - บทที่ 1 บทนำ

กิจกรรม	ผลการดำเนินการ
	- ร่างบทที่ 2 บทสรุป - จัดรูปแบบตารางสถติ - ภาคผนวก - ปกหลัง 3. จัดทำร่างรายงานตัวชี้วัดสำคัญสำมะโนประชากรและเคหะประเทศไทย 4. จัดเตรียมข้อมูลและเอกสารสำหรับการจัดประชุมแถลงผลโครงการสำมะโนประชากรและเคหะ พ.ศ. 2568 - ร่างประเด็นสำหรับนำเสนอผลโครงการสำมะโนประชากรและเคหะ พ.ศ. 2568 - เตรียมรายชื่อหน่วยงานที่เข้าร่วมประชุมแถลงผลฯ - รวบรวมข้อมูลสำมะโนประชากร พ.ศ. 2503 – 2553 5. ลงนามในสัญญาจ้างโครงการส่งเสริมการเผยแพร่และใช้ประโยชน์ข้อมูลสำมะโนประชากรและเคหะ พ.ศ. 2568 สัญญาเลขที่ 025/69 เมื่อวันที่ 8 มิถุนายน 2568 ภายในวงเงิน 6,800,000 บาท ซึ่งอยู่ระหว่างดำเนินงานตามสัญญาจ้าง
	ไตรมาสที่ 4 : 1. จัดทำรายงานโครงการสำมะโนประชากรและเคหะ พ.ศ. 2568 - รายงานตัวชี้วัดสำคัญสำมะโนประชากรและเคหะของประเทศไทย - รายงานผลสำมะโนประชากรและเคหะ พ.ศ. 2568 ทั่วราชอาณาจักร - จัดทำบันทึกขออนุมัติต้นฉบับและเผยแพร่รายงานตัวชี้วัดสำคัญสำมะโนประชากรและเคหะของประเทศไทยและรายงานสำมะโนประชากรและเคหะ พ.ศ. 2568 ทั่วราชอาณาจักร ตามหนังสือด่วนที่สุดที่ 07.3/997 ลงวันที่ 9 กันยายน 2569 2. จัดเตรียมข้อมูลและเอกสารสำหรับการจัดงานแถลงผลโครงการสำมะโนประชากรและเคหะ พ.ศ. 2568 ระดับภูมิภาค (ภาคเหนือ ภาคตะวันออกเฉียงเหนือ และภาคใต้) - รวบรวมข้อมูลสำมะโนประชากร พ.ศ. 2503 - 2553 - เตรียมรายชื่อหน่วยงานเข้าร่วมประชุมในระดับภูมิภาค - ร่างประเด็นสำคัญสำหรับนำเสนอผลโครงการสำมะโนประชากรและเคหะ พ.ศ. 2568 ภาพรวมทั้งประเทศ และข้อมูลระดับภูมิภาค - เตรียมข้อมูลสำมะโนประชากรและเคหะ พ.ศ. 2568 ของทั่วราชอาณาจักร และระดับภูมิภาค - ตรวจสอบและแก้ไขเนื้อหาเสวนาสำหรับการจัดงานแถลงผลโครงการสำมะโนประชากรและเคหะ พ.ศ. 2568 ระดับภูมิภาค

กิจกรรม	ผลการดำเนินการ
	- ตรวจสอบและแก้ไขข้อมูลสำมะโนประชากรและเคหะ บอร์ดนิทรรศการ สำหรับการจัดงานแถลงผลโครงการสำมะโนประชากรและเคหะ พ.ศ. 2568 ภาคตะวันออกเฉียงเหนือและภาคใต้ 3. การจัดงานแถลงผลโครงการสำมะโนประชากรและเคหะ พ.ศ. 2568 ระดับภูมิภาค - ภาคเหนือ จังหวัดเชียงใหม่ ณ โรงแรมดิ เอ็มเพรส ในวันที่ 17 สิงหาคม 2569 เวลา 08.30 – 15.30 น. - ภาคตะวันออกเฉียงเหนือ จังหวัดขอนแก่น ณ โรงแรมโฆษะ ขอนแกน ในวันที่ 15 กันยายน 2569 เวลา 08.30 – 15.30 น. - ภาคใต้ จังหวัดนครศรีธรรมราช ณ โรงแรมชฎา แอท นคร ในวันที่ 21 กันยายน 2569 เวลา 08.30 – 15.30 น.

ปัญหาและอุปสรรคของการดำเนินงาน

-ไม่มี-

ความก้าวหน้าของการดำเนินการ

1) มีความก้าวหน้า คิดเป็นร้อยละ 98 ของเป้าหมายทั้งโครงการ

2) มีความก้าวหน้า คิดเป็นร้อยละ 85 ของเป้าหมายในปี พ.ศ. 2569
(กรณีโครงการมีแผนต่อเนื่องมากกว่า 1 ปี)

3) ร้อยละความก้าวหน้าของการดำเนินการเปรียบเทียบกับแผนการดำเนินการ

ไตรมาส 1		ไตรมาส 2		ไตรมาส 3		ไตรมาส 4	
แผน (ร้อยละ)	**ผล** (ร้อยละ)	**แผน** (ร้อยละสะสม)	**ผล** (ร้อยละสะสม)	**แผน** (ร้อยละสะสม)	**ผล** (ร้อยละสะสม)	**แผน** (ร้อยละสะสม)	**ผล** (ร้อยละสะสม)
30	28	50	45	80	70	100	98

4) สรุปความก้าวหน้าของดำเนินการ (ระบุรายไตรมาส)

ไตรมาสที่ 4

☐ เป็นไปตามแผน

☐ เร็วกว่าแผน เนื่องจาก .....

☑ ช้ากว่าแผน เนื่องจาก ข้อมูลมีปริมาณมาก ประกอบกับต้องตรวจสอบความครบถ้วน ถูกต้องและความแนบนัยของตารางสถิติ เล่มรายงานสำมะโนประชากรและเคหะ พ.ศ. 2568 รายภาค (7 ภาค) ในแต่ละภาคจะประกอบด้วยตารางสถิติในระดับจังหวัดที่มีการรายงานผลในระดับอำเภอ โดยมีจำนวนตารางประชากร จำนวน 12 ตาราง และตารางเคหะ 4 ตาราง นอกจากนี้ยังพบปัญหาความไม่สอดคล้องกันระหว่างตารางสถิติในรายงานสำมะโนประชากรและเคหะ พ.ศ. 2568 และรายงานผลล่วงหน้าสำมะโนประชากรและเคหะ พ.ศ. 2568 ซึ่งต้องดำเนินการตรวจสอบและแก้ไขให้ถูกต้องก่อนที่จะดำเนินการจัดทำรายงานและเผยแพร่ต่อไป

10. โครงการสำมะโนอุตสาหกรรม พ.ศ. 2570

ชื่อหน่วยงานรับผิดชอบ

สำนักงานสถิติแห่งชาติ (สสช.)

วัตถุประสงค์

เพื่อเก็บรวบรวมข้อมูลพื้นฐานและข้อมูลรายละเอียดการดำเนินงานของสถานประกอบการในภาคอุตสาหกรรมการผลิต ซึ่งประกอบด้วยจำนวนและขนาดของสถานประกอบการ ประเภทอุตสาหกรรม จำนวนคนทำงาน ลูกจ้าง ค่าตอบแทนแรงงาน ค่าใช้จ่ายในการผลิตและดำเนินงาน มูลค่าขายผลผลิตและรายรับส่วนเปลี่ยนแปลงของวัตถุดิบและสินค้าคงเหลือมูลค่าของสินทรัพย์ถาวรของสถานประกอบการ

ตัวชี้วัด/ค่าเป้าหมาย

ตัวชี้วัด	ค่าเป้าหมาย ปี พ.ศ. 2569
เชิงปริมาณ : 1. ร้อยละความสำเร็จในการดำเนินงานโครงการสำมะโนอุตสาหกรรม พ.ศ. 2570 (พื้นที่ นำร่อง 10 จังหวัด) ตามแผนที่กำหนด (ร้อยละ 100)	ร้อยละ 100
2. ร้อยละของสถานประกอบการที่ให้ความร่วมมือในการให้ข้อมูลใน 10 จังหวัดนำร่อง (ร้อยละ 80)	ร้อยละ 80
เชิงคุณภาพ : ร้อยละความถูกต้องและสมบูรณ์ในการบันทึกข้อมูลของสถานประกอบการใน 10 จังหวัดนำร่อง (ร้อยละ 95)	ร้อยละ 95

แผนระยะเวลาดำเนินงานทั้งโครงการ

ระยะเวลาดำเนินงาน 1 ปี เริ่มตั้งแต่วันที่ 1 ตุลาคม 2568 - สิ้นสุดวันที่ 30 กันยายน 2569

แผนระยะเวลาดำเนินงานแต่ละกิจกรรม

กิจกรรม	ช่วงระยะเวลาดำเนินการ (ระบุวัน/เดือน/ปี)
โครงการ สำมะโนอุตสาหกรรม พ.ศ. 2570 (โครงการนำร่อง)	
การดำเนินงานในปีงบประมาณ พ.ศ. 2569	
1. การวางแผนและเตรียมงาน	ตุลาคม 2568 - กันยายน 2569
2. การเก็บรวบรวมข้อมูล	เมษายน 2569 - มิถุนายน 2569
3. การประมวลผลข้อมูล	เมษายน 2569 - กันยายน 2569
4. การวิเคราะห์และจัดทำรายงาน	สิงหาคม 2569 - กันยายน 2569

โครงการใช้งบประมาณ

1) โครงการใช้งบประมาณ พ.ศ. 2569 ได้รับจัดสรรงบประมาณ จำนวน 2,751,600 บาท

2) งบประมาณตามสัญญาจ้าง หรืองบประมาณสาหรับดำเนินการเอง รวมทั้งสิ้น จำนวน 2,751,600 บาท

3) เบิกจ่ายแล้ว จำนวน 2,751,131.10 บาท

สรุปผลการดำเนินงาน

ผลลัพธ์ที่ได้ เปรียบเทียบกับตัวชี้วัด / ค่าเป้าหมาย (เชิงปริมาณ)

ตัวชี้วัด	ปี พ.ศ. 2569	
	เป้าหมาย	ผลที่ได้
เชิงปริมาณ : 1. ร้อยละความสำเร็จในการดำเนินงานโครงการสำมะโนอุตสาหกรรม พ.ศ. 2570 (พื้นที่ นำร่อง 10 จังหวัด) ตามแผนที่กำหนด (ร้อยละ 100) 2. ร้อยละของสถานประกอบการที่ให้ความร่วมมือในการให้ข้อมูลใน 10 จังหวัดนำร่อง (ร้อยละ 80)	ร้อยละ 100 ร้อยละ 80	ร้อยละ 100 ร้อยละ 80
เชิงคุณภาพ : ร้อยละความถูกต้องและสมบูรณ์ในการบันทึกข้อมูลของสถานประกอบการใน 10 จังหวัดนำร่อง (ร้อยละ 95)	ร้อยละ 95	ร้อยละ 95

รายละเอียดผลการดำเนินงาน

มีกิจกรรมทั้งหมด จำนวน 4 กิจกรรม ดังนี้

กิจกรรม	ผลการดำเนินการ
การดำเนินงานในปีงบประมาณ พ.ศ. 2569	
1. การวางแผนและเตรียมงาน	**ไตรมาสที่ 1 :** - ประสานขอข้อมูลกรอบตัวอย่างสถานประกอบการภาคการผลิตจากฐานข้อมูลกลาง (Common Frame) - จัดประชุมการดำเนินโครงการสำมะโนอุตสาหกรรม พ.ศ. 2570 (19 ธ.ค. 68) - ประสานกับผู้ใช้ข้อมูลหลักเพื่อระบุความต้องการ/พิจารณาแบบสอบถาม โดยมี 10 หน่วยงานที่ตอบกลับมา (จาก 11 หน่วยงาน) ได้แก่ 1) สำนักงานนโยบายและยุทธศาสตร์การค้า 2) สำนักงานปลัดกระทรวงแรงงาน 3) กรมพัฒนาธุรกิจการค้า 4) สำนักงานส่งเสริมวิสาหกิจขนาดกลางและขนาดย่อม 5) สำนักงานเศรษฐกิจอุตสาหกรรม 6) ธนาคารแห่งประเทศไทย 7) กรมส่งเสริมอุตสาหกรรม 8) กรมโรงงานอุตสาหกรรม 9) สภาอุตสาหกรรมประเทศไทย 10) สภาพัฒนาการเศรษฐกิจสังคมแห่งชาติ - อยู่ระหว่างดำเนินการ - ตรวจสอบ/ปรับปรุงข้อมูลกรอบตัวอย่างสถานประกอบการ - ร่าง/ปรับปรุงแบบสอบถาม - จัดทำแผนประชาสัมพันธ์/ผลิตสื่อ - จัดทำคู่มือการปฏิบัติงานเก็บรวบรวมข้อมูล (รูปแบบไฟล์อิเล็กทรอนิกส์) - จัดทำ/ปรับปรุง โปรแกรมบันทึกข้อมูล โปรแกรม Edit Update
	ไตรมาสที่ 2 : - กำหนดขนาดตัวอย่าง/เลือกตัวอย่าง

กิจกรรม	ผลการดำเนินการ
	- จัดทำบัญชีรายชื่อสถานประกอบการ - จัดพิมพ์แบบสอบถาม (รวมทั้งจัดส่งให้ สถจ.) - จัดทำคู่มือการปฏิบัติงานเก็บรวบรวมข้อมูล จัดทำคู่มือการบรรณาธิกรและลงรหัส (รูปแบบไฟล์อิเล็กทรอนิกส์) - จัดทำ/ปรับปรุง โปรแกรมบันทึกข้อมูล - จัดประชุมเชิงปฏิบัติการโครงการสำมะโนอุตสาหกรรม พ.ศ. 2570 (โครงการสำมะโนอุตสาหกรรมนำร่อง 10 จังหวัด ปี 2569) สำหรับเจ้าหน้าที่สำนักงานสถิติแห่งชาติ (10 - 11 มี.ค. 2569) และระดับสถิติจังหวัด (31 มี.ค. 2569) - อยู่ระหว่างดำเนินการ - จัดตั้ง/ประชุมคณะทำงาน - จัดทำแผนประชาสัมพันธ์/ผลิตสื่อ/ประชาสัมพันธ์โครงการ - จัดทำเอกสารประมวลผล - จัดทำ/ปรับปรุง โปรแกรมแก้ไขข้อมูล - จัดทำ/ปรับปรุง โปรแกรม Weight
	ไตรมาสที่ 3 : 1) การวางแผนและเตรียมงาน: - จัดทำคู่มือ วิธีการประมวลผล และวิธีการคำนวณค่าถ่วงน้ำหนัก (รูปแบบไฟล์อิเล็กทรอนิกส์) - จัดทำ/ปรับปรุง โปรแกรมแก้ไขข้อมูล โปรแกรม Weight และโปรแกรมตารางรายงานผล
	ไตรมาสที่ 4 : วางแผนและเตรียมงานในขั้นการประมวลผลข้อมูล การวิเคราะห์และจัดทำรายงาน รวมทั้งประเมินผลการดำเนินงาน
2. การเก็บรวบรวมข้อมูล	**ไตรมาสที่ 3 :** การเก็บรวบรวมข้อมูล: - ดำเนินการเก็บรวบรวมข้อมูล/ติดตาม ใน 10 จังหวัดนำร่อง ได้แก่ จังหวัดนครพนม อำนาจเจริญ อุบลราชธานี ปราจีนบุรี ลพบุรี ชุมพร สุราษฎร์ธานี ลำพูน แพร่ และพิษณุโลก - ลงพื้นที่สังเกตการณ์การปฏิบัติงานสนาม
3. การประมวลผลข้อมูล	**ไตรมาสที่ 3 :** การประมวลผลข้อมูล: - อยู่ระหว่างบรรณาธิกร ลงรหัส และบันทึกข้อมูล
	ไตรมาสที่ 4 : - ประมวลผลข้อมูลในรูปตาราง และตรวจสอบความถูกต้องของข้อมูล - จัดทำรายงานผลโครงการสำมะโนนำร่อง
4. การวิเคราะห์และจัดทำรายงาน	**ไตรมาสที่ 4 :** จัดประชุมเชิงปฏิบัติการสรุปผลการดำเนินงานและนำเสนอข้อมูล สอ.70 (สอ.70 นำร่อง 10 จังหวัด ปี 2569) ณ โรงแรม ทีเค. พาเลซ แอนด์ คอนเวนชั่น กรุงเทพฯ (3 - 4 ก.ย. 69)

ปัญหาและอุปสรรคของการดำเนินงาน

-ไม่มี-

ความก้าวหน้าของการดำเนินการ

1) มีความก้าวหน้า คิดเป็นร้อยละ 100 ของเป้าหมายทั้งโครงการ

2) มีความก้าวหน้า คิดเป็นร้อยละ 100 ของเป้าหมายในปี พ.ศ. 2569
(กรณีโครงการมีแผนต่อเนื่องมากกว่า 1 ปี)

3) ร้อยละความก้าวหน้าของการดำเนินการเปรียบเทียบกับแผนการดำเนินการ

ไตรมาส 1		ไตรมาส 2		ไตรมาส 3		ไตรมาส 4	
แผน (ร้อยละ)	**ผล** (ร้อยละ)	**แผน** (ร้อยละสะสม)	**ผล** (ร้อยละสะสม)	**แผน** (ร้อยละสะสม)	**ผล** (ร้อยละสะสม)	**แผน** (ร้อยละสะสม)	**ผล** (ร้อยละสะสม)
25	25	50	50	75	75	100	100

4) สรุปความก้าวหน้าของดำเนินการ (ระบุรายไตรมาส)

ไตรมาสที่ 4

☑ เป็นไปตามแผน

☐ เร็วกว่าแผน เนื่องจาก .....

☐ ช้ากว่าแผน เนื่องจาก .....

11. โครงการประเมินผลตามแผนย่อย การป้องกันการทุจริตและประพฤติมิชอบประชาชนมีวัฒนธรรมและพฤติกรรม ซื่อสัตย์สุจริต

ชื่อหน่วยงานรับผิดชอบ

สำนักงานสถิติแห่งชาติ (สสช.)

วัตถุประสงค์

1. เพื่อศึกษาพฤติกรรมที่ยึดมั่นความซื่อสัตย์สุจริตของเด็กและเยาวชนไทย
2. เพื่อศึกษาค่านิยมสุจริต ทัศนคติต่อการทุจริตและประพฤติมิชอบของประชาชน
3. เพื่อศึกษาพฤติกรรมในการต่อต้านการทุจริตและประพฤติมิชอบของประชาชน

ตัวชี้วัด/ค่าเป้าหมาย

ตัวชี้วัด	**ค่าเป้าหมาย**
	ปี พ.ศ. 2569
เชิงปริมาณ : จำนวนรายงานการสำรวจ	2 เรื่อง
เชิงคุณภาพ : ร้อยละความสำเร็จการจัดทำโครงการประเมินผลตามแผนย่อยการป้องกันการทุจริตและประพฤติมิชอบ ประชาชนมีวัฒนธรรมและพฤติกรรมซื่อสัตย์สุจริต ประจำปี 2569 ที่ดำเนินการตามแผนงานที่กำหนด	ร้อยละ 100

แผนระยะเวลาดำเนินงานทั้งโครงการ

ระยะเวลาดำเนินงาน 12 เดือน เริ่มตั้งแต่วันที่ 1 ตุลาคม 2568 - สิ้นสุดวันที่ 30 กันยายน 2569

แผนระยะเวลาดำเนินงานแต่ละกิจกรรม

กิจกรรม	ช่วงระยะเวลาดำเนินการ (ระบุวัน/เดือน/ปี)
1. การสำรวจพฤติกรรมที่ยึดมั่นความซื่อสัตยสุจริตของเด็กและเยาวชนไทย พ.ศ. 2569	
1.1 การวางแผนและเตรียมงาน	ตุลาคม 2568 - เมษายน 2569
1.2 การเก็บรวบรวมข้อมูล	พฤษภาคม 2569
1.3 การประมวลผลและการประมาณค่า	มิถุนายน 2569
1.4 การวิเคราะห์และจัดทำรายงาน	กรกฎาคม 2569
2. การสำรวจวัฒนธรรม ค่านิยมสุจริต มีทัศนคติและพฤติกรรมในการต่อต้านการทุจริตและประพฤติมิชอบของประชาชน พ.ศ. 2569	
2.1 การวางแผนและเตรียมงาน	ตุลาคม 2568 - เมษายน 2569
2.2 การเก็บรวบรวมข้อมูล	พฤษภาคม 2569
2.3 การประมวลผลและการประมาณค่า	มิถุนายน 2569
2.4 การวิเคราะห์และจัดทำรายงาน	กรกฎาคม 2568

โครงการใช้งบประมาณ

1) โครงการใช้งบประมาณ พ.ศ. 2569 ได้รับจัดสรรงบประมาณ จำนวน 4,328,500 บาท

2) งบประมาณตามสัญญาจ้าง หรือดำเนินการเอง รวมทั้งสิ้น จำนวน 4,328,500 บาท

3) เบิกจ่ายงบประมาณแล้ว 4,275,054 บาท

สรุปผลการดำเนินงาน

ผลลัพธ์ที่ได้ เปรียบเทียบกับตัวชี้วัด / ค่าเป้าหมาย (เชิงปริมาณ)

ตัวชี้วัด	ปี พ.ศ. 2569	
	เป้าหมาย	ผลที่ได้
เชิงปริมาณ : จำนวนรายงานการสำรวจ	2 เรื่อง	2 เรื่อง
เชิงคุณภาพ : ร้อยละความสำเร็จการจัดทำโครงการประเมินผลตามแผนย่อยการป้องกันการทุจริตและประพฤติมิชอบ ประชาชนมีวัฒนธรรมและพฤติกรรมซื่อสัตย์สุจริต ประจำปี 2569 ที่ดำเนินการตามแผนงานที่กำหนด	ร้อยละ 100	ร้อยละ 100

รายละเอียดผลการดำเนินงาน

มีกิจกรรมทั้งหมด จำนวน 2 กิจกรรม ดังนี้

กิจกรรม	ผลการดำเนินการ
1. การสำรวจพฤติกรรมที่ยึดมั่นความซื่อสัตยสุจริตของเด็กและเยาวชนไทย พ.ศ. 2569	
1. การวางแผนและเตรียมงาน	**ไตรมาสที่ 1 :** - รับอนุมัติหลักการดำเนินโครงการฯ เมื่อวันที่ 4 พ.ย. 68 - จัดส่งระบบประเมินผลฯ ให้สำนักงาน ป.ป.ช. เมื่อวันที่ 5 พ.ย. 68

กิจกรรม	ผลการดำเนินการ
	- เข้าร่วมประชุมเชิงปฏิบัติการพัฒนาและปรับเครื่องมือการประเมินผลตามแผนย่อยการป้องกันการทุจริตและประพฤติมิชอบฯ เมื่อวันที่ 15-16 ธ.ค. 68
	ไตรมาสที่ 2 : - เข้าร่วมทดสอบแบบสอบถามฯ ณ จังหวัดนนทบุรี เมื่อวันที่ 26 มกราคม 2569 - เข้าร่วมชี้แจงผลการทดสอบฯ ณ สำนักงาน ป.ป.ช. เมื่อวันที่ 17 กุมภาพันธ์ 2569 - ขออนุมัติวิธีการเก็บรวบรวมข้อมูล และแบบสอบถามฯ เมื่อวันที่ 2 มีนาคม 2569
	ไตรมาสที่ 3 : - ประชุมชี้แจงการสำรวจฯ กับสำนักงานสถิติจังหวัด เมื่อวันที่ 22 เมษายน 2569
2. การเก็บรวบรวมข้อมูล	**ไตรมาสที่ 3 :** **-** เก็บรวบรวมข้อมูลระหว่างวันที่ 1-31 พฤษภาคม 2569 จำนวน 46,600 ตัวอย่างเรียบร้อยแล้ว
3. การประมวลผลและการประมาณค่า	**ไตรมาสที่ 3 :** - อยู่ระหว่างตรวจสอบความถูกต้องและสมบูรณ์ข้อมูล พร้อมทั้งจัดเตรียมการประมาณค่า
4. การวิเคราะห์และจัดทำรายงาน	**ไตรมาสที่ 4 :** - ดำเนินการวิเคราะห์และจัดทำรายงานระหว่างวันที่ 1 - 6 ก.ค. 69 - ขออนุมัติรายงาน (7 ก.ค. 69) และส่งรายงานให้ ป.ป.ช. (7 ก.ค. 69) - เข้าร่วมประชุมคณะอนุกรรมการเพื่อการประเมินผลตามแผนย่อยการป้องกันการทุจริตและประพฤติมิชอบ ประชาชนมีวัฒนธรรมและพฤติกรรมซื่อสัตย์สุจริตตามตัวชี้วัดที่ 1.1 และ 1.2 ประจำปี พ.ศ. 2568 - 2570 เมื่อวันที่ 25 ส.ค. 69 - ขออนุมัติเผยแพร่ทางเว็บไซต์สำนักงานสถิติแห่งชาติ (17 ก.ย. 69)
2. การสำรวจวัฒนธรรม ค่านิยมสุจริต มีทัศนคติและพฤติกรรมในการต่อต้านการทุจริตและประพฤติมิชอบของประชาชน พ.ศ. 2569	
1. การวางแผนและเตรียมงาน	**ไตรมาสที่ 1 :** - รับอนุมัติหลักการดำเนินโครงการฯ เมื่อวันที่ 4 พ.ย. 68 - จัดส่งระบบประเมินผลฯ ให้สำนักงาน ป.ป.ช. เมื่อวันที่ 5 พ.ย. 68 - เข้าร่วมประชุมเชิงปฏิบัติการพัฒนาและปรับเครื่องมือการประเมินผลตามแผนย่อยการป้องกันการทุจริตและประพฤติมิชอบฯ เมื่อวันที่ 15-16 ธ.ค. 68
	ไตรมาสที่ 2 : - เข้าร่วมทดสอบแบบสอบถามฯ ณ จังหวัดนนทบุรี เมื่อวันที่ 26 มกราคม 2569

กิจกรรม	ผลการดำเนินการ
	- เข้าร่วมชี้แจงผลการทดสอบฯ ณ สำนักงาน ป.ป.ช. เมื่อวันที่ 17 กุมภาพันธ์ 2569 - ขออนุมัติแบบสอบถามฯ เมื่อวันที่ 2 มีนาคม 2569
	ไตรมาสที่ 3 : **-** ประชุมชี้แจงการสำรวจฯ กับสำนักงานสถิติจังหวัด เมื่อวันที่ 22 เมษายน 2569
2. การเก็บรวบรวมข้อมูล	**ไตรมาสที่ 3 :** - เก็บรวบรวมข้อมูลระหว่างวันที่ 1-31 พฤษภาคม 2569 จำนวน 47,100 ตัวอย่างเรียบร้อยแล้ว
3. การประมวลผลและการประมาณค่า	**ไตรมาสที่ 3 :** **-** อยู่ระหว่างตรวจสอบความถูกต้องและสมบูรณ์ข้อมูล พร้อมทั้งจัดเตรียมการประมาณค่า
4. การวิเคราะห์และจัดทำรายงาน	**ไตรมาสที่ 4 :** - ดำเนินการวิเคราะห์และจัดทำรายงานระหว่างวันที่ 1 - 6 ก.ค. 69 - ขออนุมัติรายงาน (7 ก.ค. 69) และส่งรายงานให้ ป.ป.ช. (7 ก.ค. 69) - เข้าร่วมประชุมคณะอนุกรรมการเพื่อการประเมินผลตามแผนย่อยการป้องกันการทุจริตและประพฤติมิชอบ ประชาชนมีวัฒนธรรมและพฤติกรรมซื่อสัตย์สุจริตตามตัวชี้วัดที่ 1.1 และ 1.2 ประจำปี พ.ศ. 2568 - 2570 เมื่อวันที่ 25 ส.ค. 69 - ขออนุมัติเผยแพร่ทางเว็บไซต์สำนักงานสถิติแห่งชาติ (17 ก.ย. 69)

ปัญหาและอุปสรรคของการดำเนินงาน

-ไม่มี-

ความก้าวหน้าของการดำเนินการ

1) มีความก้าวหน้า คิดเป็นร้อยละ 100 ของเป้าหมายทั้งโครงการ

2) มีความก้าวหน้า คิดเป็นร้อยละ - ของเป้าหมายในปี พ.ศ. 2569
(กรณีโครงการมีแผนต่อเนื่องมากกว่า 1 ปี)

3) ร้อยละความก้าวหน้าของการดำเนินการเปรียบเทียบกับแผนการดำเนินการ

ไตรมาส 1		ไตรมาส 2		ไตรมาส 3		ไตรมาส 4	
แผน (ร้อยละ)	**ผล** (ร้อยละ)	**แผน** (ร้อยละสะสม)	**ผล** (ร้อยละสะสม)	**แผน** (ร้อยละสะสม)	**ผล** (ร้อยละสะสม)	**แผน** (ร้อยละสะสม)	**ผล** (ร้อยละสะสม)
5	5	15	15	80	80	100	100

4) สรุปความก้าวหน้าของดำเนินการ (ระบุรายไตรมาส)

ไตรมาสที่ 4

☑ เป็นไปตามแผน

☐ เร็วกว่าแผน เนื่องจาก .....

☐ ช้ากว่าแผน เนื่องจาก .....

12. โครงการประเมินความรู้ ความเข้าใจเกี่ยวกับสถานการณ์ด้านเศรษฐกิจ สังคม และการเมือง

ชื่อหน่วยงานรับผิดชอบ

สำนักงานสถิติแห่งชาติ (สสช.)

วัตถุประสงค์

1) เพื่อรวบรวมข้อมูลความคิดเห็นของประชาชนต่อนโยบายหลัก ๆ ของรัฐบาล ความรู้ความเข้าใจในสถานการณ์บ้านเมืองในปัจจุบันของประชาชนและผลการดำเนินงานของรัฐบาลเพื่อเป็นข้อมูลในการติดตามประเมินผล และวางแผนการดำเนินงานให้มีประสิทธิภาพ เพื่อให้ประชาชนมีความเป็นอยู่และคุณภาพชีวิตที่ดีขึ้น

2) ประชาชนมีการรับรู้และเข้าใจการดำเนินงานตามนโยบายของรัฐบาล และมีส่วนร่วมสะท้อนปัญหาความเดือดร้อนของประชาชนในเรื่องความต้องการให้รัฐบาลดำเนินการช่วยเหลือ

ตัวชี้วัด/ค่าเป้าหมาย

ตัวชี้วัด	ค่าเป้าหมาย ปี พ.ศ. 2569
เชิงปริมาณ : จำนวนรายงานการสำรวจ (จำนวน 6 เรื่อง)	6 เรื่อง
เชิงคุณภาพ : ร้อยละความสำเร็จการจัดทำโครงการจัดทำข้อมูลสถิติด้านประเมินความรู้ ความเข้าใจเกี่ยวกับสถานการณ์ด้านเศรษฐกิจ สังคม และการเมือง ประจำปีงบประมาณ พ.ศ. 2569 (ร้อยละ 100)	ร้อยละ100

แผนระยะเวลาดำเนินงานทั้งโครงการ

ระยะเวลาดำเนินงาน 1 ปี เริ่มตั้งแต่วันที่ 1 ตุลาคม 2568 - สิ้นสุดวันที่ 30 กันยายน 2569

แผนระยะเวลาดำเนินงานแต่ละกิจกรรม

กิจกรรม	ช่วงระยะเวลาดำเนินการ (ระบุวัน/เดือน/ปี)
โครงการประเมินความรู้ ความเข้าใจเกี่ยวกับสถานการณ์ด้านเศรษฐกิจ สังคม และการเมือง	
1. โครงการสำรวจความคิดเห็นของประชาชนต่อนโยบายรัฐบาล พ.ศ. 2568	
1.1 การวางแผนและเตรียมงาน	ตุลาคม 2568
1.2 การเก็บรวบรวมข้อมูล	ตุลาคม 2568
1.3 การประมวลผลและการประมาณค่า	ตุลาคม 2568
1.4 การวิเคราะห์และจัดทำรายงาน	ตุลาคม 2568
2. โครงการสำรวจความต้องการของประชาชน พ.ศ. 2569 (ของขวัญปีใหม่ที่ต้องการจากรัฐบาล)	
2.1 การวางแผนและเตรียมงาน	ตุลาคม 2568
2.2 การเก็บรวบรวมข้อมูล	พฤศจิกายน 2568
2.3 การประมวลผลและการประมาณค่า	พฤศจิกายน - ธันวาคม 2568
2.4 การวิเคราะห์และจัดทำรายงาน	ธันวาคม 2568

กิจกรรม	ช่วงระยะเวลาดำเนินการ (ระบุวัน/เดือน/ปี)
3. โครงการสำรวจความคิดเห็นของประชาชนเกี่ยวกับสวัสดิการของรัฐ พ.ศ. 2568	
3.1 การวางแผนและเตรียมงาน	ตุลาคม - พฤศจิกายน 2568
3.2 การเก็บรวบรวมข้อมูล	ธันวาคม 2568
3.3 การประมวลผลและการประมาณค่า	ธันวาคม 2569 - มกราคม 2569
3.4 การวิเคราะห์และจัดทำรายงาน	มกราคม 2568
4. โครงการสำรวจความคิดเห็นของประชาชนต่อการบริหารงานของรัฐบาล พ.ศ. 2569 (ครั้งที่ 1)	
4.1 การวางแผนและเตรียมงาน	มกราคม - กุมภาพันธ์ 2569
4.2 การเก็บรวบรวมข้อมูล	มีนาคม 2569
4.3 การประมวลผลและการประมาณค่า	มีนาคม – เมษายน 2569
4.4 การวิเคราะห์และจัดทำรายงาน	เมษายน 2568
5. โครงการสำรวจความเดือดร้อนของประชาชนในหมู่บ้าน/ชุมชน พ.ศ. 2569 (ถามเฉพาะผู้ใหญ่บ้าน/กำนัน/ผู้ช่วยผู้ใหญ่/ผู้นำชุมชน)	
5.1 การวางแผนและเตรียมงาน	กุมภาพันธ์ - มีนาคม 2569
5.2 การเก็บรวบรวมข้อมูล	เมษายน 2569
5.3 การประมวลผลและการประมาณค่า	พฤษภาคม 2569
5.4 การวิเคราะห์และจัดทำรายงาน	มิถุนายน 2568
6. โครงการสำรวจความคิดเห็นของประชาชนต่อความอยู่ดีมีสุข พ.ศ. 2569	
6.1 การวางแผนและเตรียมงาน	เมษายน - พฤษภาคม 2569
6.2 การเก็บรวบรวมข้อมูล	มิถุนายน 2569
6.3 การประมวลผลและการประมาณค่า	มิถุนายน - กรกฎาคม 2569
6.4 การวิเคราะห์และจัดทำรายงาน	กรกฎาคม 2568
7. โครงการสำรวจความคิดเห็นของประชาชนต่อการบริหารงานของรัฐบาล พ.ศ. 2569 (ครั้งที่ 2)	
7.1 การวางแผนและเตรียมงาน	มิถุนายน - กรกฎาคม 2569
7.2 การเก็บรวบรวมข้อมูล	สิงหาคม 2569
7.3 การประมวลผลและการประมาณค่า	สิงหาคม - กันยายน 2569
7.4 การวิเคราะห์และจัดทำรายงาน	กันยายน 2568
8. โครงการสำรวจตามนโยบายเร่งด่วนของรัฐบาล	
8.1 การวางแผนและเตรียมงาน	ตุลาคม 2568 - สิงหาคม 2569
8.2 การเก็บรวบรวมข้อมูล	ตุลาคม 2568 - สิงหาคม 2569
8.3 การประมวลผลและการประมาณค่า	พฤศจิกายน 2568 - กันยายน 2569
8.4 การวิเคราะห์และจัดทำรายงาน	พฤศจิกายน 2568 - กันยายน 2569

โครงการใช้งบประมาณ

1) โครงการใช้งบประมาณ พ.ศ. 2569 ได้รับจัดสรรงบประมาณ จำนวน 5,350,000 บาท

2) งบประมาณตามสัญญาจ้าง หรืองบประมาณสาหรับดำเนินการเอง รวมทั้งสิ้น จำนวน 5,350,000 บาท (งบประมาณเบิกจ่าย ไตรมาสที่ 3 รวม 2,642,381.33 บาท)

3) งบประมาณ ซึ่งดำเนินการเบิกจ่ายแล้ว รวมทั้งสิ้น จำนวน 3,086,700.33 บาท

สรุปผลการดำเนินงาน

ผลลัพธ์ที่ได้ เปรียบเทียบกับตัวชี้วัด / ค่าเป้าหมาย (เชิงปริมาณ)

ตัวชี้วัด	ปี พ.ศ. 2569	
	เป้าหมาย	ผลที่ได้
เชิงปริมาณ : จำนวนรายงานการสำรวจ (จำนวน 6 เรื่อง)	6 เรื่อง	6 เรื่อง
เชิงคุณภาพ : ร้อยละความสำเร็จการจัดทำโครงการจัดทำข้อมูลสถิติด้านประเมินความรู้ความเข้าใจเกี่ยวกับสถานการณ์ด้านเศรษฐกิจ สังคม และการเมือง ประจำปีงบประมาณ พ.ศ. 2569 (ร้อยละ 100)	ร้อยละ 100	ร้อยละ 100

รายละเอียดผลการดำเนินงาน

มีกิจกรรมทั้งหมด จำนวน 8 กิจกรรม ดังนี้

กิจกรรม	ผลการดำเนินการ
1. โครงการสำรวจความคิดเห็นของประชาชนต่อนโยบายรัฐบาล พ.ศ. 2568	
1.1 การวางแผนและเตรียมงาน	**ไตรมาสที่ 1 :** ดำเนินการขออนุมัติหลักการฯ แผนการปฏิบัติงาน แบบสอบถามการสำรวจฯ เมื่อวันที่ 10 ต.ค. 68
1.2 การเก็บรวบรวมข้อมูล	**ไตรมาสที่ 1 :** เก็บรวบรวมข้อมูลระหว่างวันที่ 17 - 23 ต.ค. 68
1.3 การประมวลผลและการประมาณค่า	**ไตรมาสที่ 1 :** ดำเนินการประมวลผลและการประมาณค่าระหว่างวันที่ 24 - 27 ต.ค. 68
1.4 การวิเคราะห์และจัดทำรายงาน	**ไตรมาสที่ 1 :** - ดำเนินการวิเคราะห์และจัดทำรายงาน ระหว่างวันที่ 27 - 28 ต.ค. 68 - แถลงข่าวต่อสาธารณะและสื่อมวลชน เมื่อวันที่ 10 พ.ย. 68 - เผยแพร่ข้อมูลผ่านอินเทอร์เน็ต เมื่อวันที่ 12 พ.ย. 68 - นำเสนอผลการสำรวจต่อคณะรัฐมนตรี เมื่อวันที่ 30 ธ.ค. 68
2. โครงการสำรวจความต้องการของประชาชน พ.ศ. 2569 (ของขวัญปีใหม่ที่ต้องการจากรัฐบาล)	
2.1 การวางแผนและเตรียมงาน	**ไตรมาสที่ 1 :** ดำเนินการขออนุมัติหลักการฯ แผนการปฏิบัติงาน แบบสอบถามการสำรวจฯ เมื่อวันที่ 7 พ.ย. 68
2.2 การเก็บรวบรวมข้อมูล	**ไตรมาสที่ 1 :** เก็บรวบรวมข้อมูลระหว่างวันที่ 18 - 23 พ.ย. 68
2.3 การประมวลผลและการประมาณค่า	**ไตรมาสที่ 1 :** ดำเนินการประมวลผลและการประมาณค่าระหว่างวันที่ 24 - 28 พ.ย. 68
2.4 การวิเคราะห์และจัดทำรายงาน	**ไตรมาสที่ 1 :** - ดำเนินการวิเคราะห์และจัดทำรายงาน วันที่ 29 พ.ย.-2 ธ.ค. 68 - แถลงข่าวต่อสาธารณะและสื่อมวลชน เมื่อวันที่ 4 ธ.ค. 68 - เผยแพร่ข้อมูลผ่านอินเทอร์เน็ต เมื่อวันที่ 11 ธ.ค. 68 - นำเสนอผลการสำรวจต่อปลัดประทรวงดิจิทัลเพื่อเศรษฐกิจและสังคม เมื่อวันที่ 9 ธ.ค. 68
3. โครงการสำรวจความคิดเห็นของประชาชนเกี่ยวกับสวัสดิการของรัฐ พ.ศ. 2568	
3.1 การวางแผนและเตรียมงาน	**ไตรมาสที่ 1 :** เลื่อนการสำรวจตามนโยบายผู้บริหารสำนักงานสถิติแห่งชาติ

กิจกรรม	ผลการดำเนินการ
3.2 การเก็บรวบรวมข้อมูล	**ไตรมาสที่ 1 :** เลื่อนการสำรวจตามนโยบายผู้บริหารสำนักงานสถิติแห่งชาติ
3.3 การประมวลผลและการประมาณค่า	**ไตรมาสที่ 1 :** เลื่อนการสำรวจตามนโยบายผู้บริหารสำนักงานสถิติแห่งชาติ
	ไตรมาสที่ 2 : ยกเลิกการสำรวจตามนโยบายผู้บริหารสำนักงานสถิติแห่งชาติ
3.4 การวิเคราะห์และจัดทำรายงาน	**ไตรมาสที่ 2 :** ยกเลิกการสำรวจตามนโยบายผู้บริหารสำนักงานสถิติแห่งชาติ
4. โครงการสำรวจความคิดเห็นของประชาชนต่อการบริหารงานของรัฐบาล พ.ศ. 2569 (ครั้งที่ 1)	
4.1 การวางแผนและเตรียมงาน	**ไตรมาสที่ 2 :** เลื่อนการสำรวจ เนื่องจากอยู่ระหว่างกระบวนการจัดตั้ง ครม. จึงมีความจำเป็นต้องเลื่อนระยะเวลาการดำเนินการ
4.2 การเก็บรวบรวมข้อมูล	**ไตรมาสที่ 2** เลื่อนการสำรวจ เนื่องจากอยู่ระหว่างกระบวนการจัดตั้ง ครม. จึงมีความจำเป็นต้องเลื่อนระยะเวลาการดำเนินการ
4.3 การประมวลผลและการประมาณค่า	**ไตรมาสที่ 2 :** เลื่อนการสำรวจ เนื่องจากอยู่ระหว่างกระบวนการจัดตั้ง ครม. จึงมีความจำเป็นต้องเลื่อนระยะเวลาการดำเนินการ
	ไตรมาสที่ 3 : เลื่อนการสำรวจ เนื่องจากมีการยุบสภาในสมัยรัฐบาลนายกรัฐมนตรี อนุทิน และมีการเลือกตั้งใหม่ จึงต้องดำเนินการสำรวจอีกครั้งในเดือนกรกฎาคม 2569 ซึ่งเป็นการบริหารงานรัฐบาลครบ 3 เดือน จึงขอเปลี่ยนชื่อเป็น การสำรวจความคิดเห็นของประชาชนต่อการบริหารงานของรัฐบาล พ.ศ. 2569 (ครบ 3 เดือน) **หมายเหตุ** กิจกรรมการวางแผนและเตรียมงาน - ดำเนินการขออนุมัติหลักการฯ แผนการปฏิบัติงาน แบบสอบถามการสำรวจฯ เมื่อวันที่ 8 มิ.ย.69
4.4 การวิเคราะห์และจัดทำรายงาน	**ไตรมาสที่ 4 : กิจกรรมการเก็บรวบรวมข้อมูล** - ดำเนินการเก็บรวบรวมข้อมูลระหว่างวันที่ 27 ก.ค. – 4 ส.ค. 69 กิจกรรมการประมวลผลและการประมาณค่า - ประมวลผลระหว่างวันที่ 5 – 11 ส.ค. 69 กิจกรรมการวิเคราะห์และจัดทำรายงาน - ดำเนินการวิเคราะห์และจัดทำรายงานระหว่างวันที่ 13 – 30 ส.ค. 69 - ได้รับอนุมัติรายงานเมื่อวันที่ 4 ก.ย. 69
5. โครงการสำรวจความเดือดร้อนของประชาชนในหมู่บ้าน/ชุมชน พ.ศ. 2569 (ถามเฉพาะผู้ใหญ่บ้าน/กำนัน/ผู้ช่วยผู้ใหญ่/ผู้นำชุมชน)	
5.1 การวางแผนและเตรียมงาน	**ไตรมาสที่ 2 :** - ขออนุมัติหลักการฯ แผนการปฏิบัติงาน เมื่อวันที่ 13 ต.ค. 69 - ดำเนินการขออนุมัติแบบสอบถามการสำรวจฯ เมื่อวันที่ 3 ก.พ. 69
5.2 การเก็บรวบรวมข้อมูล <u>หมายเหตุ</u> กิจกรรมการเก็บรวบรวมข้อมูลดำเนินการเร็วขึ้น โดยดำเนินการเก็บรวบรวมตั้งแต่ไตรมาสที่ 2 (วันที่ 2 มี.ค. – 15 เม.ย. 69)	**ไตรมาสที่ 3 :** - เก็บรวบรวมข้อมูลระหว่างวันที่ 2 มี.ค. – 15 เม.ย. 69

กิจกรรม	ผลการดำเนินการ
5.3 การประมวลผลและการประมาณค่า	**ไตรมาสที่ 3 :** - ดำเนินการประมวลผลและตรวจสอบความถูกต้อง ระหว่างวันที่ 27 เม.ย - 31 พ.ค. 69
5.4 การวิเคราะห์และจัดทำรายงาน	**ไตรมาสที่ 3 :** - ดำเนินการวิเคราะห์และจัดทำรายงานระหว่างวันที่ 1 – 26 มิ.ย. 69 - ได้รับอนุมัติเผยแพร่รายงาน เมื่อวันที่ 29 มิ.ย. 69
6. โครงการสำรวจความคิดเห็นของประชาชนต่อความอยู่ดีมีสุข พ.ศ. 2569	
6.1 การวางแผนและเตรียมงาน	**ไตรมาสที่ 3** : ยกเลิกการสำรวจ เนื่องจากมีการปรับเปลี่ยนการดำเนินโครงการจากเดิมเป็นโครงการสำรวจความคิดเห็นของประชาชนต่อรัฐบาลชุดใหม่ พ.ศ. 2569
6.2 การเก็บรวบรวมข้อมูล	**ไตรมาสที่ 3** : ยกเลิกการสำรวจ เนื่องจากมีการปรับเปลี่ยนการดำเนินโครงการจากเดิมเป็นโครงการสำรวจความคิดเห็นของประชาชนต่อรัฐบาลชุดใหม่ พ.ศ. 2569
6.3 การประมวลผลและการประมาณค่า	**ไตรมาสที่ 3** : ยกเลิกการสำรวจ เนื่องจากมีการปรับเปลี่ยนการดำเนินโครงการจากเดิมเป็นโครงการสำรวจความคิดเห็นของประชาชนต่อรัฐบาลชุดใหม่ พ.ศ. 2569
	ไตรมาสที่ 4 : ยกเลิกการสำรวจ เนื่องจากมีการปรับเปลี่ยนการดำเนินโครงการจากเดิมเป็นโครงการสำรวจความคิดเห็นของประชาชนต่อรัฐบาลชุดใหม่ พ.ศ. 2569
6.4 การวิเคราะห์และจัดทำรายงาน	**ไตรมาสที่ 4 :** ยกเลิกการสำรวจ เนื่องจากมีการปรับเปลี่ยนการดำเนินโครงการจากเดิมเป็นโครงการสำรวจความคิดเห็นของประชาชนต่อรัฐบาลชุดใหม่ พ.ศ. 2569
7. โครงการสำรวจความคิดเห็นของประชาชนต่อการบริหารงานของรัฐบาล พ.ศ. 2569 (ครั้งที่ 2)	
7.1 การวางแผนและเตรียมงาน	**ไตรมาสที่ 3 :**ยกเลิกการสำรวจ เนื่องจากเป็นการบริหารงานรัฐบาลครบ 6 เดือน ซึ่งการบริหารงานของรัฐบาลครบกำหนดในเดือนตุลาคม 2569 ทำให้ไม่สามารถดำเนินการได้ในปีงบประมาณ 2569
	ไตรมาสที่ 4 : ยกเลิกการสำรวจ เนื่องจากเป็นการบริหารงานรัฐบาลครบ 6 เดือน ซึ่งการบริหารงานของรัฐบาลครบกำหนดในเดือนตุลาคม 2569 ทำให้ไม่สามารถดำเนินการได้ในปีงบประมาณ 2569
7.2 การเก็บรวบรวมข้อมูล	**ไตรมาสที่ 4 :** ยกเลิกการสำรวจ เนื่องจากเป็นการบริหารงานรัฐบาลครบ 6 เดือน ซึ่งการบริหารงานของรัฐบาลครบกำหนดในเดือนตุลาคม 2569 ทำให้ไม่สามารถดำเนินการได้ในปีงบประมาณ 2569
7.3 การประมวลผลและการประมาณค่า	**ไตรมาสที่ 4 :** ยกเลิกการสำรวจ เนื่องจากเป็นการบริหารงานรัฐบาลครบ 6 เดือน ซึ่งการบริหารงานของรัฐบาลครบกำหนดในเดือนตุลาคม 2569 ทำให้ไม่สามารถดำเนินการได้ในปีงบประมาณ 2569
7.4 การวิเคราะห์และจัดทำรายงาน	**ไตรมาสที่ 4 :** ยกเลิกการสำรวจ เนื่องจากเป็นการบริหารงานรัฐบาลครบ 6 เดือน ซึ่งการบริหารงานของรัฐบาลครบกำหนดในเดือนตุลาคม 2569 ทำให้ไม่สามารถดำเนินการได้ในปีงบประมาณ 2569

กิจกรรม	ผลการดำเนินการ
8. โครงการสำรวจตามนโยบายเร่งด่วนของรัฐบาล	
8.1 การวางแผนและเตรียมงาน	**ไตรมาสที่ 1 : .** โครงการสำรวจความคิดเห็นของประชาชนเกี่ยวกับสถานการณ์น้ำท่วม ณ ศูนย์พักพิง –(28 พ.ย. 68) - ดำเนินการวางแผนและเตรียมงาน - สร้างแบบสอบถาม - จัดเตรียมโปรแกรมการจัดเก็บข้อมูล
	ไตรมาสที่ 2 : ขออนุมัติหลักการฯ เมื่อวันที่ 9 มกราคม 2569
	ไตรมาสที่ 4 : การสำรวจความคิดเห็นของประชาชนต่อภัยออนไลน์ ณ สถานีกรุงเทพ (หัวลำโพง) (14 ส.ค. 69) - ศึกษา/พิจารณารายการข้อมูลที่จะเก็บรวบรวม - สร้างแบบสอบถาม - จัดเตรียมโปรแกรมการจัดเก็บข้อมูล
8.2 การเก็บรวบรวมข้อมูล	**ไตรมาสที่ 1 :** โครงการสำรวจความคิดเห็นของประชาชนเกี่ยวกับสถานการณ์น้ำท่วม ณ ศูนย์พักพิง เก็บรวบรวมข้อมูลระหว่างวันที่ 29 – 30 พ.ย. 68
	ไตรมาสที่ 2 : การสำรวจความคิดเห็นของประชาชนต่อรัฐบาลชุดใหม่ พ.ศ. 2569 เก็บรวบรวมข้อมูลระหว่างวันที่ 22-28 มกราคม 2569
	ไตรมาสที่ 4 : การสำรวจความคิดเห็นของประชาชนต่อภัยออนไลน์ ณ สถานีกรุงเทพ (หัวลำโพง) - เก็บรวบรวมข้อมูลระหว่างวันที่ 15 – 16 ส.ค. 69
8.3 การประมวลผลและการประมาณค่า	**ไตรมาสที่ 1** : โครงการสำรวจความคิดเห็นของประชาชนเกี่ยวกับสถานการณ์น้ำท่วม ณ ศูนย์พักพิง ดำเนินการประมวลผลและการประมาณค่าระหว่างวันที่ 1 ธ.ค. 68
	ไตรมาสที่ 2 : การสำรวจความคิดเห็นของประชาชนต่อรัฐบาลชุดใหม่ พ.ศ. 2569 ประมวลผลระหว่างวันที่ 29 มกราคม - 2 กุมภาพันธ์ 2569
	ไตรมาสที่ 4 : การสำรวจความคิดเห็นของประชาชนต่อภัยออนไลน์ ณ สถานีกรุงเทพ (หัวลำโพง) - ประมวลผลระหว่างวันที่ 17 – 18 ส.ค. 69
8.4 การวิเคราะห์และจัดทำรายงาน	**ไตรมาสที่ 1 :** โครงการสำรวจความคิดเห็นของประชาชนเกี่ยวกับสถานการณ์น้ำท่วม ณ ศูนย์พักพิง - ดำเนินการวิเคราะห์และจัดทำรายงานระหว่างวันที่ 2 - 3 ธ.ค. 68 - นำเสนอผลการสำรวจต่อปลัดประทรวงดิจิทัลเพื่อเศรษฐกิจและสังคม เมื่อวันที่ 4 ธ.ค. 68
	ไตรมาสที่ 2 : การสำรวจความคิดเห็นของประชาชนต่อรัฐบาลชุดใหม่ พ.ศ. 2569 - ขออนุมัติรายงานผลฯ เมื่อวันที่ 4 กุมภาพันธ์ 2569 - แถลงข่าว เมื่อวันที่ 17 มีนาคม 2569

กิจกรรม	ผลการดำเนินการ
	ไตรมาสที่ 4 : การสำรวจความคิดเห็นของประชาชนต่อภัยออนไลน์ ณ สถานีกรุงเทพ (หัวลำโพง) - ดำเนินการวิเคราะห์และจัดทำรายงานระหว่างวันที่ 17 – 18 ส.ค. 69 -ได้รับอนุมัติบทสรุปผู้บริหารเมื่อวันที่ 4 ก.ย. 69

ปัญหาและอุปสรรคของการดำเนินงาน

-ไม่มี-

ความก้าวหน้าของการดำเนินการ

1) มีความก้าวหน้า คิดเป็นร้อยละ 100 ของเป้าหมายทั้งโครงการ

2) มีความก้าวหน้า คิดเป็นร้อยละ - ของเป้าหมายในปี พ.ศ. 2569
(กรณีโครงการมีแผนต่อเนื่องมากกว่า 1 ปี)

3) ร้อยละความก้าวหน้าของการดำเนินการเปรียบเทียบกับแผนการดำเนินการ

ไตรมาส 1		ไตรมาส 2		ไตรมาส 3		ไตรมาส 4	
แผน (ร้อยละ)	**ผล** (ร้อยละ)	**แผน** (ร้อยละสะสม)	**ผล** (ร้อยละสะสม)	**แผน** (ร้อยละสะสม)	**ผล** (ร้อยละสะสม)	**แผน** (ร้อยละสะสม)	**ผล** (ร้อยละสะสม)
20	20	40	40	70	70	100	100

4) สรุปความก้าวหน้าของดำเนินการ (ระบุรายไตรมาส)

ไตรมาสที่ 4

☑ เป็นไปตามแผน

☐ เร็วกว่าแผน เนื่องจาก .....

☐ ช้ากว่าแผน เนื่องจาก .....

13. โครงการสร้างเครือข่ายมีส่วนร่วมของประชาชนในการดำเนินงานด้านสถิติและดิจิทัล

ชื่อหน่วยงานรับผิดชอบ

สำนักงานสถิติแห่งชาติ (สสช.)

วัตถุประสงค์

1) เพื่อส่งเสริมความร่วมมือภาคประชาชนในทุกภาคส่วนการจัดทำข้อมูลสถิติในระดับพื้นที่กรุงเทพมหานคร (เขต /แขวง /หมู่บ้าน /ชุมชน) เพื่อเป็นกลไกในการขับเคลื่อน ส่งเสริม สนับสนุน อำนวยการการปฏิบัติงานเชิงสถิติ

2) เพื่อสร้างการรับรู้ และให้เห็นความสำคัญของการให้ข้อมูล และนำมาซึ่งความร่วมมือในการปฏิบัติงานของพนักงานเจ้าหน้าที่ในการปฏิบัติงานโครงการสำมะโนและการสำรวจโครงการต่างๆ ในพื้นที่กรุงเทพมหานคร

3) เพื่อส่งเสริมประชาชน โดยใช้เทคโนโลยีสารสนเทศได้อย่างปลอดภัยและเกิดประโยชน์ต่อตนเองและสังคม

ตัวชี้วัด/ค่าเป้าหมาย

ตัวชี้วัด	ค่าเป้าหมาย
	ปี พ.ศ. 2569
เชิงปริมาณ : จำนวนเครือข่ายสถิติ	5,000 คน
เชิงคุณภาพ : ร้อยละความเชื่อมั่นต่อการทำงานของสำนักงานสถิติแห่งชาติ	ร้อยละ 80

แผนระยะเวลาดำเนินงานทั้งโครงการ

ระยะเวลาดำเนินงาน 1 ปี เริ่มตั้งแต่วันที่ 1 ตุลาคม 2568 - สิ้นสุดวันที่ 30 กันยายน 2569

แผนระยะเวลาดำเนินงานแต่ละกิจกรรม

กิจกรรม	ช่วงระยะเวลาดำเนินการ (ระบุวัน/เดือน/ปี)
โครงการสร้างเครือข่ายมีส่วนร่วมของประชาชนในการดำเนินงานด้านสถิติและดิจิทัล	
1. ประสานกับเครือข่ายสถิติในพื้นที่กรุงเทพมหานคร	ตุลาคม 2568 - กันยายน 2569
2. จัดประชุมเชิงปฏิบัติการโครงการสร้างเครือข่ายการมีส่วนร่วมของประชาชนในการดำเนินงานด้านสถิติ ในพื้นที่กรุงเทพมหานคร	ธันวาคม 2568 - กันยายน 2569
3. การลงพื้นที่เพื่อประเมินผล	สิงหาคม - กันยายน 2569

โครงการใช้งบประมาณ

1) โครงการใช้งบประมาณ พ.ศ. 2569 ได้รับจัดสรรงบประมาณ จำนวน 3,500,000 บาท

2) งบประมาณตามสัญญาจ้าง หรืองบประมาณสำหรับดำเนินการเอง รวมทั้งสิ้น จำนวน 3,500,000 บาท

3) งบประมาณ ซึ่งดำเนินการเบิกจ่ายแล้ว รวมทั้งสิ้น จำนวน 2,634,510.46 บาท

สรุปผลการดำเนินงาน

ผลลัพธ์ที่ได้ เปรียบเทียบกับตัวชี้วัด / ค่าเป้าหมาย (เชิงปริมาณ)

ตัวชี้วัด	ปี พ.ศ. 2569	
	เป้าหมาย	ผลที่ได้
เชิงปริมาณ :จำนวนเครือข่ายสถิติ	5,000 คน	9,195 คน
เชิงคุณภาพ :ร้อยละความเชื่อมั่นต่อการทำงานของสำนักงานสถิติแห่งชาติ	ร้อยละ 80	ร้อยละ 89.20

รายละเอียดผลการดำเนินงาน

มีกิจกรรมทั้งหมด จำนวน 3 กิจกรรม ดังนี้

กิจกรรม	ผลการดำเนินการ
1. ประสานกับเครือข่ายสถิติในพื้นที่กรุงเทพมหานคร	**ไตรมาสที่ 1 :** ผลการประสานกับเครือข่ายสถิติในพื้นที่กรุงเทพมหานคร จำนวน 95 แห่ง (76 ชุมชน 19 โรงเรียน/วิทยาลัย)
	ไตรมาสที่ 2 : ผลการประสานกับเครือข่ายสถิติในพื้นที่กรุงเทพมหานคร จำนวน 64 แห่ง (43 ชุมชน 21 โรงเรียน/วิทยาลัย)

กิจกรรม	ผลการดำเนินการ
	ไตรมาสที่ 3 : ผลการประสานกับเครือข่ายสถิติในพื้นที่กรุงเทพมหานคร จำนวน 17 แห่ง (17 ชุมชน)
	ไตรมาสที่ 4 : ผลการประสานกับเครือข่ายสถิติในพื้นที่กรุงเทพมหานคร จำนวน 24 แห่ง (24 ชุมชน)
2. จัดประชุมเชิงปฏิบัติการโครงการสร้างเครือข่ายการมีส่วนร่วมของประชาชนในการดำเนินงานด้านสถิติ ในพื้นที่กรุงเทพมหานคร	**ไตรมาสที่ 1 :** มีจำนวนผู้เข้าร่วมประชุมเชิงปฏิบัติการ ฯ จำนวน 1,939 คน
	ไตรมาสที่ 2 : มีจำนวนผู้เข้าร่วมประชุมเชิงปฏิบัติการ ฯ จำนวน 5,532 คน (ชุมชน=2,043 คน โรงเรียน/วิทยาลัย=3,489 คน)
	ไตรมาสที่ 3 : มีจำนวนผู้เข้าร่วมประชุมเชิงปฏิบัติการ ฯ จำนวน 621 คน (ชุมชน=621 คน)
	ไตรมาสที่ 4 : มีจำนวนผู้เข้าร่วมประชุมเชิงปฏิบัติการ ฯ จำนวน 1,103 คน (ชุมชน=1,103 คน)
3. การลงพื้นที่เพื่อประเมินผล	**ไตรมาสที่ 4 :** จัดทำรายงานโครงการสร้างเครือข่ายการมีส่วนร่วมของประชาชนในการดำเนินงานด้านสถิติและดิจิทัล พ.ศ. 2569

ปัญหาและอุปสรรคของการดำเนินงาน

-ไม่มี-

ความก้าวหน้าของการดำเนินการ

1) มีความก้าวหน้า คิดเป็นร้อยละ 100 ของเป้าหมายทั้งโครงการ

2) มีความก้าวหน้า คิดเป็นร้อยละ - ของเป้าหมายในปี พ.ศ. 2569
(กรณีโครงการมีแผนต่อเนื่องมากกว่า 1 ปี)

3) ร้อยละความก้าวหน้าของการดำเนินการเปรียบเทียบกับแผนการดำเนินการ

ไตรมาส 1		ไตรมาส 2		ไตรมาส 3		ไตรมาส 4	
แผน (ร้อยละ)	**ผล** (ร้อยละ)	**แผน** (ร้อยละสะสม)	**ผล** (ร้อยละสะสม)	**แผน** (ร้อยละสะสม)	**ผล** (ร้อยละสะสม)	**แผน** (ร้อยละสะสม)	**ผล** (ร้อยละสะสม)
10	39	40	49	80	100	100	100

4) สรุปความก้าวหน้าของดำเนินการ (ระบุรายไตรมาส)

ไตรมาสที่ 4

☐ เป็นไปตามแผน

☑ เร็วกว่าแผน เนื่องจาก ได้รับความร่วมมือจาก ผู้นำชุมชน ประชาชนในชุมชน ครู อาจารย์ ให้ความสำคัญต่อการมีส่วนร่วมเป็นเครือข่ายกับสำนักงานสถิติแห่งชาติ ทั้งนี้ ตัวชี้วัดโครงการ จำนวนเครือข่ายสถิติ (จำนวน 5,000 คน) บรรลุเป้าหมายแล้ว โดยไตรมาสที่ 4 มีจำนวนผู้เข้าร่วมประชุมเชิงปฏิบัติการ ฯ รวมทั้งสิ้นจำนวน 9,195 คน คิดเป็นร้อยละ 183.90 ของเป้าหมาย

☐ ช้ากว่าแผน เนื่องจาก .....

14. โครงการสำรวจพฤติกรรมด้านสุขภาพของประชากร พ.ศ. 2569

ชื่อหน่วยงานรับผิดชอบ

สำนักงานสถิติแห่งชาติ (สสช.)

วัตถุประสงค์

1) เพื่อจัดทำฐานข้อมูลด้านสุขภาพที่สำคัญในด้านการสูบบุหรี่ การดื่มเครื่องดื่มที่มีแอลกอฮอล์ การบริโภคอาหารการมีกิจกรรมทางกาย มลพิษสิ่งแวดล้อม สุขภาพจิต และการมีโรคไม่ติดต่อเรื้อรัง

2) เพื่อสนับสนุนการทำงานร่วมกันในหลายภาคส่วนในการพัฒนาเครื่องมือ เพื่อการติดตาม และประเมินปัจจัยทางด้านสุขภาพและโรคไม่ติดต่อ

3) เพื่อศึกษาความชุกจากปัจจัยทางด้านสุขภาพ ได้แก่ การสูบบุหรี่ การดื่มเครื่องดื่มแอลกอฮอล์ การบริโภคอาหาร และกิจกรรมทางกาย รวมถึงยังมีการศึกษาปัจจัยด้านสุขภาพเพิ่มเติม ได้แก่ มลพิษสิ่งแวดล้อม สุขภาพจิต

4) เพื่อเป็นข้อมูลสนับสนุนการทำงานระหว่างส่วนราชการต่าง ๆ และภาคีเครือข่าย เพื่อลดปัจจัยเสี่ยงทางสุขภาพและลดจำนวนการเจ็บป่วยและการเสียชีวิตจากโรคไม่ติดต่อ

ตัวชี้วัด/ค่าเป้าหมาย

ตัวชี้วัด	ค่าเป้าหมาย
	ปี พ.ศ. 2569
เชิงปริมาณ :รายงานผลการสำรวจพฤติกรรมด้านสุขภาพประชากร พ.ศ. 2569	1 เล่ม
เชิงคุณภาพ :ร้อยละความสำเร็จการจัดทำโครงการสำรวจพฤติกรรมด้านสุขภาพประชากร พ.ศ. 2569	ร้อยละ 100

แผนระยะเวลาดำเนินงานทั้งโครงการ

ระยะเวลาดำเนินงาน 1 ปี 3 เดือน

1. เริ่มตั้งแต่วันที่ 1 ตุลาคม 2568 - สิ้นสุดวันที่ 30 กันยายน 2569
2. เริ่มตั้งแต่วันที่ 1 ตุลาคม 2569 - สิ้นสุดวันที่ 31 ธันวาคม 2569

แผนระยะเวลาดำเนินงานแต่ละกิจกรรม

กิจกรรม	ช่วงระยะเวลาดำเนินการ (ระบุวัน/เดือน/ปี)
โครงการสำรวจพฤติกรรมด้านสุขภาพของประชากร พ.ศ. 2569	
การดำเนินงานในปีงบประมาณ พ.ศ. 2569	
1.1 การวางแผนและออกแบบโครงการ	ตุลาคม 2568 - ธันวาคม 2568
1.2 ประชุมชี้แจงระเบียบวิธีการปฏิบัติงานสนามและการปฏิบัติงานสนาม	ธันวาคม 2568 - มีนาคม 2569
1.3 การวิเคราะห์และประมวลผลข้อมูล	มีนาคม - มิถุนายน 2569
1.4 จัดทำรายงานและเผยแพร่ข้อมูล	กรกฎาคม - กันยายน 2569

กิจกรรม	ช่วงระยะเวลาดำเนินการ (ระบุวัน/เดือน/ปี)
<u>การดำเนินงานในปีงบประมาณ พ.ศ. 2570</u>	
1.5 จัดทำรายงานและเผยแพร่ข้อมูล	ตุลาคม 2569

โครงการใช้งบประมาณ

1) โครงการใช้งบประมาณ พ.ศ. 2569 ได้รับจัดสรรงบประมาณ จำนวน 19,388,500 บาท

1.1) วงเงินงบประมาณที่ดำเนินการในปีงบประมาณ พ.ศ. 2569 จำนวน 18,694,260 บาท

1.2) วงเงินงบประมาณที่ดำเนินการในปีงบประมาณ พ.ศ. 2570 จำนวน 694,240 บาท

2) งบประมาณตามสัญญาจ้าง หรืองบประมาณสาหรับ<u>ดำเนินการเอง</u> รวมทั้งสิ้น จำนวน 18,694,260 บาท

3) เบิกจ่ายแล้ว จำนวน 17,421,230.07 บาท

สรุปผลการดำเนินงาน

ผลลัพธ์ที่ได้ เปรียบเทียบกับตัวชี้วัด / ค่าเป้าหมาย (เชิงปริมาณ)

ตัวชี้วัด	ปี พ.ศ. 2569	
	เป้าหมาย	ผลที่ได้
เชิงปริมาณ : รายงานผลการสำรวจพฤติกรรมด้านสุขภาพประชากร พ.ศ. 2569	1 เล่ม	
เชิงคุณภาพ :ร้อยละความสำเร็จการจัดทำโครงการสำรวจพฤติกรรมด้านสุขภาพประชากร พ.ศ. 2569	ร้อยละ 100	

หมายเหตุ : การประเมินผลตามตัวชี้วัดนี้ จะสามารถแจ้งผลได้เมื่อดำเนินโครงการแล้วเสร็จ ณ สิ้นไตรมาสที่ 1/2570

รายละเอียดผลการดำเนินงาน

มีกิจกรรมทั้งหมด จำนวน 5 กิจกรรม ดังนี้

กิจกรรม	ผลการดำเนินการ
การดำเนินงานในปีงบประมาณ พ.ศ. 2569	
1.1 การวางแผนและออกแบบโครงการ	**ไตรมาสที่ 1 :** 1. จัดทำแผนการปฏิบัติงานและแผนการใช้จ่ายงบประมาณของโครงการ 2. จัดทำแบบสอบถามและคู่มือการปฏิบัติงานสนาม จัดทำเอกสารประกอบการพัฒนาโปรแกรมจัดเก็บข้อมูลด้วยเครื่องแท็บเล็ต 3. จัดทำเอกสารเพื่อประกาศในราชกิจจานุเบกษา 4. ดำเนินการทดสอบแบบสอบถามภาคสนาม และจัดทำรายงานสรุปผลการทดสอบ 5. จัดทำบันทึกและประสานงานกับผู้เกี่ยวข้องเพื่อประมาณการค่าใช้จ่ายในการจัดซื้อของสมนาคุณตอบแทนครัวเรือน สำหรับเจ้าหน้าที่เก็บรวบรวมข้อมูล 6. จัดทำบันทึกและประสานงานเพื่อประมาณการค่าใช้จ่ายในการเดินทางเข้าร่วมการอบรมชี้แจงการปฏิบัติงานเก็บรวบรวมข้อมูลของเจ้าหน้าที่

กิจกรรม	ผลการดำเนินการ
	7. จัดทำคู่มือการบรรณาธิกรข้อมูลด้วยเครื่องคอมพิวเตอร์ (Machine Edit)
1.2 ประชุมชี้แจงระเบียบวิธีการปฏิบัติงานสนามและการปฏิบัติงานสนาม	**ไตรมาสที่ 1 :** 1. ประสานงานกับหน่วยงานภายนอกเพื่อจัดการประชุมและการอบรมชี้แจงการปฏิบัติงานเก็บรวบรวมข้อมูลของเจ้าหน้าที่ 2. จัดเตรียมและรวบรวมเอกสารประกอบการประชุมชี้แจงการปฏิบัติงานเก็บรวบรวมข้อมูล 3. จัดประชุมชี้แจงเชิงปฏิบัติการโครงการสำรวจพฤติกรรมด้านสุขภาพของประชากร พ.ศ. 2569
	ไตรมาสที่ 2 : 1. ลงพื้นที่ติดตามและกำกับคุณภาพการปฏิบัติงานภาคสนาม พร้อม แก้ไขปัญหาระหว่างการเก็บรวบรวมข้อมูล 2. เก็บรวบรวมข้อมูลเดือนมกราคม - มีนาคม 2569 เสร็จเรียบร้อย
1.3 การวิเคราะห์และประมวลผลข้อมูล	**ไตรมาสที่ 2 :** 1. จัดเตรียมสูตรการคำนวณค่าถ่วงน้ำหนักและค่า CI,CV 2. จัดทำตารางเสนอผลการสำรวจ (Tabulation specification) 3. บรรณาธิกรและตรวจสอบข้อมูลเดือนมกราคม-กุมภาพันธ์ 2569 เสร็จเรียบร้อย
	ไตรมาสที่ 3 : 1. บรรณาธิกรและตรวจสอบข้อมูลทั้ง 3 เดือน (มกราคม - มีนาคม 2569) เสร็จเรียบร้อย 2. จัดเตรียมชุดคำสั่งสำหรับการประมวลผลและวิเคราะห์ข้อมูลเบื้องต้น เสร็จเรียบร้อย 3. จัดทำร่างบทสรุปผู้บริหารและเอกสารประกอบเพื่อนำเสนอผลการสำรวจ เสร็จเรียบร้อย
1.4 จัดทำรายงานและเผยแพร่ข้อมูล	**ไตรมาสที่ 4 :** 1. จัดทำและได้รับอนุมัติเผยแพร่บทสรุปสำหรับผู้บริหาร เสร็จเรียบร้อย 2. จัดทำและได้รับอนุมัติเผยแพร่รายงานฉบับสมบูรณ์ เสร็จเรียบร้อย 3. จัดทำและส่งเอกสารโครงการสำรวจพฤติกรรมด้านสุขภาพของประชากร พ.ศ. 2569 เพื่อใช้ จัดทำฐานข้อมูล (Database) และคลังข้อมูล (Data warehouse) เสร็จเรียบร้อย
การดำเนินงานในปีงบประมาณ พ.ศ. 2570	
1.5 จัดทำรายงานและเผยแพร่ข้อมูล	**ไตรมาสที่ 1/2570 :**

ปัญหาและอุปสรรคของการดำเนินงาน

การดำเนินโครงการในขั้นตอนการวางแผนและออกแบบโครงการรวมถึงการจัดประชุมชี้แจงระเบียบวิธีการปฏิบัติงานสนามและการปฏิบัติงานสนามยังเป็นไปตามแผนที่กำหนด โดยกิจกรรมส่วนใหญ่ดำเนินการแล้วเสร็จตามกรอบเวลา อาจมีบางขั้นตอนที่ต้องใช้เวลาในการประสานงานและตรวจสอบความถูกต้องของเอกสารอย่างรอบคอบ เพื่อให้เป็นไปตามมาตรฐานและระเบียบที่เกี่ยวข้อง ทั้งนี้ มีการบริหารจัดการและปรับแผนการดำเนินงานอย่างเหมาะสม ส่งผลให้ภาพรวมของโครงการยังคงเป็นไปตามเป้าหมาย และมีความพร้อมสำหรับการดำเนินงานในระยะถัดไปอย่างต่อเนื่อง

ความก้าวหน้าของการดำเนินการ

1) มีความก้าวหน้า คิดเป็นร้อยละ 90 ของเป้าหมายทั้งโครงการ

2) มีความก้าวหน้า คิดเป็นร้อยละ 90 ของเป้าหมายในปี พ.ศ. 2569
(กรณีโครงการมีแผนต่อเนื่องมากกว่า 1 ปี)

3) ร้อยละความก้าวหน้าของการดำเนินการเปรียบเทียบกับแผนการดำเนินการ

ไตรมาส 1		ไตรมาส 2		ไตรมาส 3		ไตรมาส 4		ไตรมาส 1/2570	
แผน (ร้อยละ)	**ผล** (ร้อยละ)	**แผน** (ร้อยละสะสม)	**ผล** (ร้อยละสะสม)	**แผน** (ร้อยละสะสม)	**ผล** (ร้อยละสะสม)	**แผน** (ร้อยละสะสม)	**ผล** (ร้อยละสะสม)	**แผน** (ร้อยละสะสม)	**แผน** (ร้อยละสะสม)
25	25	50	50	75	75	90	90	100	

4) สรุปความก้าวหน้าของดำเนินการ (ระบุรายไตรมาส)

ไตรมาสที่ 4

☑ เป็นไปตามแผน

☐ เร็วกว่าแผน เนื่องจาก .....

☐ ช้ากว่าแผน เนื่องจาก .....

15. โครงการสำรวจพฤติกรรมการใช้ การเข้าถึงสื่อวิทยุ สื่อโทรทัศน์และโทรคมนาคมของไทย พ.ศ. 2568

ชื่อหน่วยงานรับผิดชอบ

สำนักงานสถิติแห่งชาติ (สสช.)

วัตถุประสงค์

1) เพื่อศึกษาการเข้าถึงบริการโทรคมนาคมของประชาชน

2) เพื่อศึกษาพฤติกรรมการใช้โทรศัพท์เคลื่อนที่/ประจำที่ และอินเทอร์เน็ตเคลื่อนที่/ประจำที่

3) เพื่อศึกษาการเข้าถึงสื่อวิทยุ และสื่อโทรทัศน์ของประชาชน

4) เพื่อศึกษาพฤติกรรมการรับชมรายการโทรทัศน์/รับฟังรายการวิทยุ

ตัวชี้วัด/ค่าเป้าหมาย

ตัวชี้วัด	ค่าเป้าหมาย
	ปี พ.ศ. 2569
เชิงปริมาณ : จำนวนรายงานการสำรวจ 1. การสำรวจพฤติกรรมการใช้ และการเข้าถึงโทรคมนาคม พ.ศ. 2568 2. การสำรวจการเข้าถึงสื่อวิทยุ และสื่อโทรทัศน์ พ.ศ. 2568	2 เรื่อง

ตัวชี้วัด	ค่าเป้าหมาย
	ปี พ.ศ. 2569
เชิงคุณภาพ : ร้อยละความสำเร็จในการจัดทำโครงการสำรวจพฤติกรรมการใช้ การเข้าถึงสื่อวิทยุ สื่อโทรทัศน์ และโทรคมนาคมของไทย พ.ศ. 2568	ร้อยละ 100

แผนระยะเวลาดำเนินงานทั้งโครงการ

ระยะเวลาดำเนินงาน 3 เดือน เริ่มตั้งแต่วันที่ 1 ตุลาคม 2568 - สิ้นสุดวันที่ 31 ธันวาคม 2568

แผนระยะเวลาดำเนินงานแต่ละกิจกรรม

กิจกรรม	ช่วงระยะเวลาดำเนินการ (ระบุวัน/เดือน/ปี)
โครงการสำรวจพฤติกรรมการใช้ การเข้าถึงสื่อวิทยุ สื่อโทรทัศน์ และโทรคมนาคมของไทย พ.ศ. 2568	
1. การวางแผนและเตรียมงาน	(ไม่มีในรายละเอียดแผนงบประมาณ 2569)
2. การเก็บรวบรวมข้อมูล	ตุลาคม 2568
3. การประมวลผลและประมาณค่า	พฤศจิกายน 2568
4. การวิเคราะห์และจัดทำรายงาน	พฤศจิกายน - ธันวาคม 2568

โครงการใช้งบประมาณ

1) โครงการใช้งบประมาณ พ.ศ. 2569 ได้รับจัดสรรงบประมาณ จำนวน 5,000,000 บาท

2) งบประมาณตามสัญญาจ้าง หรืองบประมาณสาหรับดำเนินการเอง รวมทั้งสิ้น จำนวน 5,000,000บาท

3) เบิกจ่ายแล้ว จำนวน 4,983,423 บาท

สรุปผลการดำเนินงาน

ผลลัพธ์ที่ได้ เปรียบเทียบกับตัวชี้วัด / ค่าเป้าหมาย (เชิงปริมาณ)

ตัวชี้วัด	ปี พ.ศ. 2569	
	เป้าหมาย	ผลที่ได้
เชิงปริมาณ : จำนวนรายงานการสำรวจ 1. การสำรวจพฤติกรรมการใช้ และการเข้าถึงโทรคมนาคม พ.ศ. 2568 2. การสำรวจการเข้าถึงสื่อวิทยุ และสื่อโทรทัศน์ พ.ศ. 2568	2 เรื่อง	2 เรื่อง
เชิงคุณภาพ : ร้อยละความสำเร็จในการจัดทำโครงการสำรวจพฤติกรรมการใช้ การเข้าถึงสื่อวิทยุ สื่อโทรทัศน์ และโทรคมนาคมของไทย พ.ศ. 2568	ร้อยละ 100	ร้อยละ 100

รายละเอียดผลการดำเนินงาน

มีกิจกรรมทั้งหมด จำนวน 4 กิจกรรม ดังนี้

กิจกรรม	ผลการดำเนินการ
1. การวางแผนและเตรียมงาน	**ไตรมาสที่ 1 :** ดำเนินการวางแผนและเตรียมงานเสร็จเรียบร้อยแล้วในปีงบประมาณ 2568
2. การเก็บรวบรวมข้อมูล	**ไตรมาสที่ 1 :** ดำเนินการเก็บรวบรวมข้อมูลเสร็จเรียบร้อยแล้ว (คาบการเก็บรวบรวมข้อมูล ระหว่างวันที่ 1 – 30 ตุลาคม 2568

กิจกรรม	ผลการดำเนินการ
3. การประมวลผลและประมาณค่า	**ไตรมาสที่ 1 :** ดำเนินการเสร็จเรียบร้อยแล้ว
4. การวิเคราะห์และจัดทำรายงาน	**ไตรมาสที่ 1 :** ดำเนินการจัดทำรายงานผลการสำรวจเสร็จเรียบร้อยแล้ว จำนวน 2 เรื่อง และได้รับอนุมัติให้เผยแพร่รายงานเมื่อวันที่ 8 ธันวาคม 2568

ปัญหาและอุปสรรคของการดำเนินงาน

-ไม่มี-

ความก้าวหน้าของการดำเนินการ

1) มีความก้าวหน้า คิดเป็นร้อยละ 100 ของเป้าหมายทั้งโครงการ

2) มีความก้าวหน้า คิดเป็นร้อยละ - ของเป้าหมายในปี พ.ศ. 2569
(กรณีโครงการมีแผนต่อเนื่องมากกว่า 1 ปี)

3) ร้อยละความก้าวหน้าของการดำเนินการเปรียบเทียบกับแผนการดำเนินการ

ไตรมาส 1		ไตรมาส 2		ไตรมาส 3		ไตรมาส 4	
แผน (ร้อยละ)	**ผล** (ร้อยละ)	**แผน** (ร้อยละสะสม)	**ผล** (ร้อยละสะสม)	**แผน** (ร้อยละสะสม)	**ผล** (ร้อยละสะสม)	**แผน** (ร้อยละสะสม)	**ผล** (ร้อยละสะสม)
100	100	-	-	-	-	-	-

4) สรุปความก้าวหน้าของดำเนินการ (ระบุรายไตรมาส)

ไตรมาสที่ 4

☑ เป็นไปตามแผน

☐ เร็วกว่าแผน เนื่องจาก .....

☐ ช้ากว่าแผน เนื่องจาก .....

16. โครงการสำรวจความคิดเห็นของประชาชนในการดำเนินงานตามแผนปฏิบัติการภายใต้นโยบายและแผนระดับชาติว่าด้วยการป้องกัน ปราบปราม และแก้ไขปัญหายาเสพติด ประจำปีงบประมาณ พ.ศ. 2569

ชื่อหน่วยงานรับผิดชอบ

สำนักงานสถิติแห่งชาติ (สสช.)

วัตถุประสงค์

1) เพื่อรวบรวมข้อมูลความคิดเห็นเกี่ยวกับสภาพปัญหาของชุมชน/หมู่บ้านในด้านต่าง ๆ รวมถึงสถานการณ์การแพร่ระบาดยาเสพติดในปัจจุบัน

2) เพื่อติดตามและประเมินผลการดำเนินงานตามแผนปฏิบัติการด้านการป้องกัน ปราบปราม และแก้ไขปัญหายาเสพติด ประจำปีงบประมาณ พ.ศ. 2569

ตัวชี้วัด/ค่าเป้าหมาย

ตัวชี้วัด	ค่าเป้าหมาย
	ปี พ.ศ. 2569
เชิงปริมาณ : จำนวนรายงานการสำรวจ	1 เรื่อง

ตัวชี้วัด	ค่าเป้าหมาย
	ปี พ.ศ. 2569
เชิงคุณภาพ : ร้อยละความสำเร็จการจัดทำโครงการสำรวจความคิดเห็นของประชาชนในการดำเนินงานตามแผนปฏิบัติการด้านการป้องกัน ปราบปราม และแก้ไขปัญหายาเสพติด ประจำปีงบประมาณ พ.ศ. 2569	ร้อยละ 100

แผนระยะเวลาดำเนินงานทั้งโครงการ

ระยะเวลาดำเนินงาน 6 เดือน เริ่มตั้งแต่วันที่ 1 เมษายน 2569 - สิ้นสุดวันที่ 30 กันยายน 2569

แผนระยะเวลาดำเนินงานแต่ละกิจกรรม

กิจกรรม	ช่วงระยะเวลาดำเนินการ (ระบุวัน/เดือน/ปี)
1. การวางแผนและเตรียมงาน	เมษายน - มิถุนายน 2569
2. การเก็บรวบรวมข้อมูล	กรกฎาคม 2569
3. การประมวลผลและประมาณค่า	สิงหาคม 2569
4. การวิเคราะห์และจัดทำรายงาน	สิงหาคม - กันยายน 2569

โครงการใช้งบประมาณ

1) โครงการใช้งบประมาณ พ.ศ. 2569 ได้รับจัดสรรงบประมาณ จำนวน 3,000,000 บาท

2) งบประมาณตามสัญญาจ้าง หรือดำเนินการเอง รวมทั้งสิ้น จำนวน 3,000,000 บาท

3) เบิกจ่ายแล้ว จำนวน 2,991,240 บาท

สรุปผลการดำเนินงาน

ผลลัพธ์ที่ได้ เปรียบเทียบกับตัวชี้วัด / ค่าเป้าหมาย (เชิงปริมาณ)

ตัวชี้วัด	ปี พ.ศ. 2569	
	เป้าหมาย	ผลที่ได้
เชิงปริมาณ : จำนวนรายงานการสำรวจ	1 เรื่อง	1 เรื่อง
เชิงคุณภาพ : ร้อยละความสำเร็จการจัดทำโครงการสำรวจความคิดเห็นของประชาชนในการดำเนินงานตามแผนปฏิบัติการด้านการป้องกัน ปราบปราม และแก้ไขปัญหายาเสพติด ประจำปีงบประมาณ พ.ศ. 2569	ร้อยละ 100	ร้อยละ 100

รายละเอียดผลการดำเนินงาน

มีกิจกรรมทั้งหมด จำนวน 4 กิจกรรม ดังนี้

กิจกรรม	ผลการดำเนินการ
1. การวางแผนและเตรียมงาน	**ไตรมาสที่ 3 :** - สำนักงาน ป.ป.ส. จัดสรรงบประมาณเพิ่มติมจากเดิม 2.3 ล้านบาท เป็น 3.0 ล้านบาท - อนุมัติหลักการดำเนินโครงการฯ เมื่อวันที่ 27 พฤษภาคม 2569 - อนุมัติแนวทางการเบิกจ่ายโครงการฯ เมื่อวันที่ 5 มิถุนายน 2569

กิจกรรม	ผลการดำเนินการ
	- ประชุมชี้แจงโครงการฯ กับสำนักงานสถิติจังหวัด เมื่อวันที่ 30 มิถุนายน 69
2. การเก็บรวบรวมข้อมูล	**ไตรมาสที่ 4 :** - เก็บรวบรวมข้อมูลระหว่างวันที่ 1 - 31 กรกฎาคม 2569 จำนวน 31,500 ตัวอย่างเรียบร้อยแล้ว
3. การประมวลผลและประมาณค่า	**ไตรมาสที่ 4 :** - ตรวจสอบความถูกต้องและสมบูรณ์ข้อมูล พร้อมทั้งจัดเตรียมการประมาณค่า
4. การวิเคราะห์และจัดทำรายงาน	**ไตรมาสที่ 4 :** - ขออนุมัติรายงาน (4 ก.ย. 69) และส่งรายงานให้ ป.ป.ช. (4 ก.ย. 69) และเข้าร่วมประชุมที่สำนักงานคณะกรรมการป้องกันและปราบปรามยาเสพติด (สำนักงาน ป.ป.ส.) เพื่อนำเสนอผลการสำรวจ เมื่อวันที่ 25 ส.ค. 69

ปัญหาและอุปสรรคของการดำเนินงาน

-ไม่มี-

ความก้าวหน้าของการดำเนินการ

1) มีความก้าวหน้า คิดเป็นร้อยละ 100 ของเป้าหมายทั้งโครงการ

2) มีความก้าวหน้า คิดเป็นร้อยละ - ของเป้าหมายในปี พ.ศ. 2569
(กรณีโครงการมีแผนต่อเนื่องมากกว่า 1 ปี)

3) ร้อยละความก้าวหน้าของการดำเนินการเปรียบเทียบกับแผนการดำเนินการ

ไตรมาส 1		ไตรมาส 2		ไตรมาส 3		ไตรมาส 4	
แผน (ร้อยละ)	**ผล** (ร้อยละ)	**แผน** (ร้อยละสะสม)	**ผล** (ร้อยละสะสม)	**แผน** (ร้อยละสะสม)	**ผล** (ร้อยละสะสม)	**แผน** (ร้อยละสะสม)	**ผล** (ร้อยละสะสม)
-	-	-	-	15	25	100	100

4) สรุปความก้าวหน้าของดำเนินการ (ระบุรายไตรมาส)

ไตรมาสที่ 4

☑เป็นไปตามแผน.....

☐ เร็วกว่าแผน เนื่องจาก .....

☐ ช้ากว่าแผน เนื่องจาก .....

17. โครงการสำรวจการติดตามระดับความรู้และการเข้าถึงบริการทางการเงินของครัวเรือน พ.ศ. 2569

ชื่อหน่วยงานรับผิดชอบ

สำนักงานสถิติแห่งชาติ (สสช.)

วัตถุประสงค์

เพื่อให้มีข้อมูลประกอบการประเมินภาวะเศรษฐกิจของการจัดทำนโยบายการส่งเสริมการเข้าถึงบริการทางการเงิน และแก้ไขปัญหาหนี้สินและความยากจน และประกอบการวางนโยบายเกี่ยวกับระบบการชำระเงินของประเทศ ได้แก่

1) ข้อมูลเชิงลึกเกี่ยวกับทัศนคติการใช้จ่ายเงิน การออม การวางแผนการเงินเพื่ออนาคต พฤติกรรมทางการเงิน และการวัดระดับความรู้ทางการเงินของครัวเรือน

2) การเข้าถึงบริการทางการเงิน

3) การใช้บริการทางการเงินผ่านช่องทางอิเล็กทรอนิกส์

4) ภาระหนี้สินและความสามารถในการชำระหนี้ของครัวเรือน

ตัวชี้วัด/ค่าเป้าหมาย

ตัวชี้วัด	ค่าเป้าหมาย ปี พ.ศ. 2569
เชิงปริมาณ : แบบสอบถามโครงการสำรวจการติดตามระดับความรู้และการเข้าถึงบริการทางการเงินของครัวเรือน พ.ศ. 2569	1 แบบ
เชิงคุณภาพ : ร้อยละความสำเร็จในการจัดทำโครงการสำรวจการติดตามระดับความรู้และการเข้าถึงบริการทางการเงินของครัวเรือน พ.ศ. 2569 ที่ดำเนินการตามแผนงานที่กำหนด	ร้อยละ 100

แผนระยะเวลาดำเนินงานทั้งโครงการ

ระยะเวลาดำเนินงาน 12 เดือน เริ่มวันที่ 1 ตุลาคม 2568 – สิ้นสุดวันที่ 30 กันยายน 2569

แผนระยะเวลาดำเนินงานแต่ละกิจกรรม

กิจกรรม	ช่วงระยะเวลาดำเนินการ (ระบุวัน/เดือน/ปี)
โครงการสำรวจการติดตามระดับความรู้และการเข้าถึงบริการทางการเงินของครัวเรือน พ.ศ. 2569	
1. การวางแผนและเตรียมงาน	ตุลาคม 2568 – กันยายน 2569
2. การเก็บรวบรวมข้อมูล	ตุลาคม 2569 – กันยายน 2570
3. การประมวลผลข้อมูล	ตุลาคม 2569 – กันยายน 2570
4. การวิเคราะห์และจัดทำรายงาน	ตุลาคม 2569 – กันยายน 2570

โครงการใช้งบประมาณ

1) โครงการใช้งบประมาณ จำนวน 1,400,000 บาท

1.1) วงเงินงบประมาณที่ดำเนินการในปีงบประมาณ พ.ศ. 2569 จำนวน 350,00 บาท

1.2) วงเงินงบประมาณที่ดำเนินการในปีงบประมาณ พ.ศ. 2570 จำนวน 1,050,000 บาท

2) งบประมาณตามสัญญาจ้าง หรืองบประมาณสำหรับดำเนินการเอง รวมทั้งสิ้น จำนวน 350,000 บาท

3) เบิกจ่ายแล้ว จำนวน..... 219,504.....บาท

สรุปผลการดำเนินงาน

ผลลัพธ์ที่ได้ เปรียบเทียบกับตัวชี้วัด / ค่าเป้าหมาย (เชิงปริมาณ)

ตัวชี้วัด	ปี พ.ศ. 2569	
	เป้าหมาย	ผลที่ได้
เชิงปริมาณ : แบบสอบถามโครงการสำรวจการติดตามระดับความรู้และการเข้าถึงบริการทางการเงินของครัวเรือน พ.ศ. 2569 (จำนวน 1 แบบ)	1 แบบ	1 แบบ
เชิงคุณภาพ : ร้อยละความสำเร็จในการจัดทำโครงการสำรวจการติดตามระดับความรู้และการเข้าถึงบริการทางการเงินของครัวเรือน พ.ศ. 2569 ที่ดำเนินการตามแผนงานที่กำหนด (ร้อยละ 100)	ร้อยละ 100	ร้อยละ 100

รายละเอียดผลการดำเนินงาน

มีกิจกรรมทั้งหมด จำนวน 4 กิจกรรม ดังนี้

กิจกรรม	ผลการดำเนินการ
การวางแผนและเตรียมงาน	**ไตรมาสที่ 1 :** - ประสานงานกับหน่วยงานที่เกี่ยวข้องและผู้ใช้ข้อมูล เพื่อทบทวนรายการข้อถามในแต่ละตอนของแบบสอบถาม
	ไตรมาสที่ 2 : - ประสานงานเพิ่มเติมกับหน่วยงานที่เกี่ยวข้องและผู้ใช้ข้อมูล เพื่อทบทวน/ปรับปรุง รายการข้อถามในแต่ละตอนของแบบสอบถาม - หารือในรายละเอียดของแผนการดำเนินงาน
	ไตรมาสที่ 3 : - ประสานงานเพิ่มเติมกับหน่วยงานที่เกี่ยวข้องและผู้ใช้ข้อมูล เพื่อทบทวน/ปรับปรุง รายการข้อถามในแต่ละตอนของแบบสอบถาม
	ไตรมาสที่ 4 : - จัดทำแบบสอบถาม และอนุมัติจัดจ้างพิมพ์พร้อมจัดส่ง - จัดทำคู่มือการปฏิบัติงานสนามและคู่มือบรรณาธิกรลงรหัส - จัดเตรียมเอกสารประกอบการประชุมชี้แจงงานสนามฯ

ปัญหาและอุปสรรคของการดำเนินงาน

-ไม่มี-

ความก้าวหน้าของการดำเนินการ

1) มีความก้าวหน้า คิดเป็นร้อยละ 10 ของเป้าหมายทั้งโครงการ

2) มีความก้าวหน้า คิดเป็นร้อยละ 100 ของเป้าหมายในปี พ.ศ. 2569
(กรณีโครงการมีแผนต่อเนื่องมากกว่า 1 ปี)

3) ร้อยละความก้าวหน้าของการดำเนินการเปรียบเทียบกับแผนการดำเนินการ

ไตรมาส 1		ไตรมาส 2		ไตรมาส 3		ไตรมาส 4	
แผน (ร้อยละ)	**ผล** (ร้อยละ)	**แผน** (ร้อยละสะสม)	**ผล** (ร้อยละสะสม)	**แผน** (ร้อยละสะสม)	**ผล** (ร้อยละสะสม)	**แผน** (ร้อยละสะสม)	**ผล** (ร้อยละสะสม)
25	25	50	50	75	75	100	100

4) สรุปความก้าวหน้าของดำเนินการ (ระบุรายไตรมาส)

ไตรมาสที่ 4

☑ เป็นไปตามแผน

☐ เร็วกว่าแผน เนื่องจาก.....

☐ ช้ากว่าแผน เนื่องจาก.....

18. โครงการสร้างการรับรู้ด้านดิจิทัลของประชาชนในระดับจังหวัดและอำเภอ

ชื่อหน่วยงานรับผิดชอบ

สำนักงานสถิติแห่งชาติ (สสช.)

วัตถุประสงค์

1) เพื่อพัฒนาความรู้ความเข้าใจด้านการรู้เท่าทันดิจิทัล (Digital Literacy) และการใช้ข้อมูลเชิงสถิติ (Data Literacy) ให้แก่ประชาชน ภาคการศึกษา ภาคเอกชน รวมถึงภาครัฐ

2) เพื่อส่งเสริมทักษะการวิเคราะห์ข้อมูลด้วยเทคโนโลยีดิจิทัล ให้สามารถใช้ประโยชน์จากข้อมูลได้อย่างถูกต้อง เพื่อประกอบการตัดสินใจ การวางแผน การประกอบอาชีพ และการดำเนินชีวิตประจำวัน

ตัวชี้วัด/ค่าเป้าหมาย

ตัวชี้วัด	**ค่าเป้าหมาย**
	ปี พ.ศ. 2569
เชิงปริมาณ : 1) จำนวนผู้เข้าร่วมอบรม/สัมมนา/นิทรรศการในระดับกลุ่มจังหวัด 1,800 คน	1,800 คน
2) จำนวนการอบรม/สัมมนา/นิทรรศการในระดับกลุ่มจังหวัด 18 ครั้ง	18 ครั้ง
เชิงคุณภาพ : ความพึงพอใจของผู้เข้าร่วมอบรม/สัมมนา/นิทรรศการในระดับกลุ่มจังหวัด ร้อยละ 70	ร้อยละ 70

แผนระยะเวลาดำเนินงานทั้งโครงการ

ระยะเวลาดำเนินงาน 12 เดือน เริ่มตั้งแต่วันที่ 1 ตุลาคม 2568 - สิ้นสุดวันที่ 30 กันยายน 2569

แผนระยะเวลาดำเนินงานแต่ละกิจกรรม

กิจกรรม	**ช่วงระยะเวลาดำเนินการ (ระบุวัน/เดือน/ปี)**
โครงการสร้างการรับรู้ด้านดิจิทัลของประชาชนในระดับจังหวัดและอำเภอ	
1. กระบวนการทางพัสดุ (ลงนามในสัญญา)	พฤศจิกายน 2568 - มีนาคม 2569
2. กิจกรรมการสร้างการรับรู้และการอบรมเชิงปฏิบัติการในระดับกลุ่มจังหวัด 9 กลุ่มจังหวัด (งานงวดที่ 1)	เมษายน – มิถุนายน 2569

กิจกรรม	ช่วงระยะเวลาดำเนินการ (ระบุวัน/เดือน/ปี)
3. กิจกรรมการสร้างการรับรู้และการอบรมเชิงปฏิบัติการในระดับกลุ่มจังหวัด 9 กลุ่มจังหวัด (งานงวดที่ 2)	กรกฎาคม - กันยายน 2569
4. กิจกรรมลงพื้นที่การตรวจราชการ ตรวจติดตามและประเมินผลโครงการฯ	พฤศจิกายน 2568 - กันยายน 2569

โครงการใช้งบประมาณ

1) โครงการใช้งบประมาณ พ.ศ. 2569 ได้รับจัดสรรงบประมาณ จำนวน 10,700,000 บาท

2) งบประมาณตามสัญญาจ้างหรืองบประมาณสำหรับดำเนินการเอง รวมทั้งสิ้น จำนวน 8,515,274 บาท

3) เบิกจ่ายแล้ว จำนวน..... 2,634,510.46.....บาท

สรุปผลการดำเนินงาน

ผลลัพธ์ที่ได้ เปรียบเทียบกับตัวชี้วัด / ค่าเป้าหมาย (เชิงปริมาณ)

ตัวชี้วัด	ปี พ.ศ. 2569	
	เป้าหมาย	ผลที่ได้
เชิงปริมาณ : 1) จำนวนผู้เข้าร่วมอบรม/สัมมนา/นิทรรศการในระดับกลุ่มจังหวัด	1,800 คน	2,137 คน
2) จำนวนการอบรม/สัมมนา/นิทรรศการในระดับกลุ่มจังหวัด	18 ครั้ง	16 ครั้ง
เชิงคุณภาพ : ความพึงพอใจของผู้เข้าร่วมอบรม/สัมมนา/นิทรรศการในระดับกลุ่มจังหวัด	ร้อยละ 70	รอสรุปผล

รายละเอียดผลการดำเนินงาน

มีกิจกรรมทั้งหมด จำนวน 4 กิจกรรม ดังนี้

กิจกรรม	ผลการดำเนินการ
1. กระบวนการทางพัสดุ (ลงนามในสัญญา)	**ไตรมาสที่ 1 :** 1) ขออนุมัติหลักการโครงการสร้างการรับรู้ด้านดิจิทัลของประชาชนในระดับจังหวัดและอำเภอ 2) ขอความเห็นชอบการจ้างจัดกิจกรรมสร้างการรับรู้ด้านดิจิทัลของประชาชนในระดับจังหวัดและอำเภอ พ.ศ. 2569 3) ขออนุมัติแต่งตั้งคณะกรรมการจัดทำร่างขอบเขตของงานและกำหนดราคากลาง สำหรับประกวดราคาจ้าง โครงการสร้างการรับรู้ด้านดิจิทัลของประชาชนในระดับจังหวัดและอำเภอ พ.ศ. 2569 ด้วยวิธีประกวดราคาอิเล็กทรอนิกส์ (e-bidding) 4) ประชุมคณะกรรมการจัดทำร่างขอบเขตของงาน จำนวน 2 ครั้ง
	ไตรมาสที่ 2 : อยู่ระหว่างการพิจารณาผลการจัดซื้อจัดจ้าง
2. กิจกรรมการสร้างการรับรู้และการอบรมเชิงปฏิบัติการในระดับกลุ่มจังหวัด 9 กลุ่มจังหวัด (งานงวดที่ 1)	**ไตรมาสที่ 3 :**

กิจกรรม	ผลการดำเนินการ
	ลงนามในสัญญาจ้างเมื่อวันที่ 4 มิถุนายน 2569 ณะกรรมการตรวจรับพัสดุ มีการประชุมเพื่อติดตามงานงวดที่ 1 จำนวน 2 ครั้ง ได้แก่ - ครั้งที่ 1 วันพฤหัสบดีที่ 11 มิถุนายน 2569 เวลา 09.30 - 17.30 น. เพื่อพิจารณาตรวจรับแผนงานโครงการฯ - ครั้งที่ 2 วันจันทร์ที่ 29 มิถุนายน 2569 เวลา 09.30 - 12.00 น. เพื่อติดตามการส่งมอบงาน งวดที่ 1 ภายใน 45 วัน นับถัดจากวัน ลงนามในสัญญา และวางแผนติดตามงาน งวดที่ 2
3. กิจกรรมการสร้างการรับรู้และการอบรมเชิงปฏิบัติการในระดับกลุ่มจังหวัด 9 กลุ่มจังหวัด (งานงวดที่ 2)	**ไตรมาสที่ 4 :** เบิกจ่ายงวดที่ 1 แล้ว ดำเนินการจัดกิจกรรมตามแผนงาน 16 ครั้ง จาก 18 ครั้ง (อีก 2 ครั้งดำเนินการในเดือน ต.ค. 69) อยู่ระหว่างรอบริษัทส่งงานงวดที่ 2
4. กิจกรรมลงพื้นที่การตรวจราชการตรวจติดตามและประเมินผลโครงการฯ	**ไตรมาสที่ 1 :** อยู่ระหว่างการเตรียมการตรวจราชการ
	ไตรมาสที่ 2 : อยู่ระหว่างการเตรียมการตรวจราชการ
	ไตรมาสที่ 3 : อยู่ระหว่างการเตรียมการตรวจราชการ
	ไตรมาสที่ 4 : ผู้ตรวจราชการกรมลงพื้นที่ตรวจราชการและสรุปผลการตรวจราชการ

ปัญหาและอุปสรรคของการดำเนินงาน

-ไม่มี-

ความก้าวหน้าของการดำเนินการ

1) มีความก้าวหน้า คิดเป็นร้อยละ 90 ของเป้าหมายทั้งโครงการ

2) มีความก้าวหน้า คิดเป็นร้อยละ - ของเป้าหมายในปี พ.ศ. 2569
(กรณีโครงการมีแผนต่อเนื่องมากกว่า 1 ปี)

3) ร้อยละความก้าวหน้าของการดำเนินการเปรียบเทียบกับแผนการดำเนินการ

ไตรมาส 1		ไตรมาส 2		ไตรมาส 3		ไตรมาส 4	
แผน (ร้อยละ)	**ผล** (ร้อยละ)	**แผน** (ร้อยละสะสม)	**ผล** (ร้อยละสะสม)	**แผน** (ร้อยละสะสม)	**ผล** (ร้อยละสะสม)	**แผน** (ร้อยละสะสม)	**ผล** (ร้อยละสะสม)
10	10	40	17	70	40	100	90

4) สรุปความก้าวหน้าของดำเนินการ (ระบุรายไตรมาส)

ไตรมาสที่ 4

☐ เป็นไปตามแผน .....

☐ เร็วกว่าแผน เนื่องจาก .....

☑ ช้ากว่าแผน เนื่องจาก เนื่องจาก มีการจัดกิจกรรม 2 ครั้งในเดือนตุลาคม

19. โครงการส่งเสริมและสนับสนุนการนำสถิติไปใช้ประโยชน์

ชื่อหน่วยงานรับผิดชอบ

สำนักงานสถิติแห่งชาติ (สสช.)

วัตถุประสงค์

1) เพื่อส่งเสริมให้ทุกภาคส่วนตระหนักรู้ถึงความสำคัญของการให้ข้อมูลกับสำนักงานสถิติแห่งชาติ

2) เพื่อส่งเสริมและสนับสนุนการนำสถิติไปใช้ประโยชน์ในการประกอบการตัดสินใจ การวางแผนการกำหนดนโยบาย การประกอบอาชีพ และประกอบการดำเนินชีวิตประจำวัน

3) เพื่อเสริมสร้างองค์ความรู้ทางด้านสถิติและการนำข้อมูลสถิติไปใช้ประโยชน์อย่างถูกต้องเหมาะสม

ตัวชี้วัด/ค่าเป้าหมาย

ตัวชี้วัด	ค่าเป้าหมาย ปี พ.ศ. 2569
เชิงปริมาณ : 1. จำนวนสื่อนำเสนอการนำข้อมูลสถิติไปใช้ประโยชน์ในรูปแบบที่ทันสมัย	9 เรื่อง
2. จำนวนงานวิจัยที่นำข้อมูลสถิติของสำนักงานสถิติแห่งชาติไปใช้ประโยชน์	25 เรื่อง
3. จำนวนการประชุม/สัมมนา/อบรม/นิทรรศการแลกเปลี่ยนเรียนรู้ การนำข้อมูลสถิติไปใช้ประโยชน์	8 ครั้ง
เชิงคุณภาพ : 1. ความพึงพอใจของผู้เข้าร่วมประชุม/สัมมนา/อบรม/นิทรรศการแลกเปลี่ยนเรียนรู้ การนำข้อมูลสถิติไปใช้ประโยชน์	ร้อยละ 88
2. ระดับการเรียนรู้และเข้าใจ การนำข้อมูลสถิติไปใช้ประโยชน์ จากการเข้าร่วมประชุม/สัมมนา/อบรม/นิทรรศการแลกเปลี่ยนเรียนรู้	ร้อยละ 75

แผนระยะเวลาดำเนินงานทั้งโครงการ

ระยะเวลาดำเนินงาน 12 เดือน เริ่มวันที่ 1 ตุลาคม 2568 – สิ้นสุดวันที่ 30 กันยายน 2569

แผนระยะเวลาดำเนินงานแต่ละกิจกรรม

กิจกรรม	ช่วงระยะเวลาดำเนินการ (ระบุวัน/เดือน/ปี)
โครงการส่งเสริมและสนับสนุนการนำสถิติไปใช้ประโยชน์ ประจำปีงบประมาณ พ.ศ. 2569	
1. การจัดการบรรยายให้ความรู้เกี่ยวกับการใช้ประโยชน์ข้อมูลสถิติและสารสนเทศของสำนักงานสถิติแห่งชาติ แก่ผู้ใช้ข้อมูล	ตุลาคม 2568 - กันยายน 2569
2. การจัดทำสื่อเพื่อนำเสนอข้อมูลสถิติและสารสนเทศสถิติในรูปแบบใหม่ เช่น Infographic Animated Infographic	ตุลาคม 2568 - กันยายน 2569
3.การปรับปรุงฐานข้อมูลงานวิจัยที่นำข้อมูลสถิติของสำนักงานสถิติแห่งชาติ ไปใช้ประโยชน์	ตุลาคม 2568 - กันยายน 2569

กิจกรรม	ช่วงระยะเวลาดำเนินการ (ระบุวัน/เดือน/ปี)
4. การเผยแพร่ สื่อสารและประชาสัมพันธ์ เพื่อเสริมสร้างการตระหนักรู้และส่งเสริมการนำข้อมูลสถิติและสารสนเทศไปใช้ประโยชน์ รวมถึงการจัดนิทรรศการส่งเสริมการใช้ประโยชน์ข้อมูลสถิติ	ตุลาคม 2568 - กันยายน 2569
กิจกรรมที่ใช้งบประมาณ	
1. กระบวนการทางพัสดุ (ลงนามในสัญญา)	ตุลาคม 2568 - มกราคม 2569
2. NSO Data Camp ระดับภาค (4 จังหวัด) (งานงวดที่ 1)	กุมภาพันธ์ - มีนาคม 2569
3. การอบรมเชิงปฏิบัติการ (Workshop) ผ่านระบบออนไลน์ (งานงวดที่ 2)	เมษายน – พฤษภาคม 2569
4. กิจกรรม Stats on Campus (งานงวดที่ 2)	พฤษภาคม - มิถุนายน 2569

โครงการใช้งบประมาณ

1) โครงการใช้งบประมาณ พ.ศ. 2569 ได้รับจัดสรรงบประมาณ จำนวน 4,000,000 บาท

2) งบประมาณตามสัญญาจ้าง หรืองบประมาณสำหรับดำเนินการเอง รวมทั้งสิ้น จำนวน – บาท

3) เบิกจ่ายแล้ว จำนวน..... 3,560,000.....บาท

สรุปผลการดำเนินงาน

ผลลัพธ์ที่ได้ เปรียบเทียบกับตัวชี้วัด / ค่าเป้าหมาย (เชิงปริมาณ)

ตัวชี้วัด	ปี พ.ศ. 2569	
	เป้าหมาย	ผลที่ได้
เชิงปริมาณ : 1. จำนวนสื่อนำเสนอการนำข้อมูลสถิติไปใช้ประโยชน์ในรูปแบบที่ทันสมัย	9 เรื่อง	10 เรื่อง
2. จำนวนงานวิจัยที่นำข้อมูลสถิติของสำนักงานสถิติแห่งชาติไปใช้ประโยชน์	25 เรื่อง	41 เรื่อง
3. จำนวนการประชุม/สัมมนา/อบรม/นิทรรศการแลกเปลี่ยนเรียนรู้การนำข้อมูลสถิติ ไปใช้ประโยชน์	8 ครั้ง	8 ครั้ง
เชิงคุณภาพ : 1. ความพึงพอใจของผู้เข้าร่วมประชุม/สัมมนา/อบรม/นิทรรศการแลกเปลี่ยนเรียนรู้ การนำข้อมูลสถิติไปใช้ประโยชน์	ร้อยละ 88	ร้อยละ 90.99
2. ระดับการเรียนรู้และเข้าใจ การนำข้อมูลสถิติไปใช้ประโยชน์ จากการเข้าร่วมประชุม/ สัมมนา/อบรม/นิทรรศการแลกเปลี่ยนเรียนรู้	ร้อยละ 75	ร้อยละ 84.55

รายละเอียดผลการดำเนินงาน

มีกิจกรรมทั้งหมด จำนวน 2 กิจกรรม ดังนี้

กิจกรรม	ผลการดำเนินการ
(กิจกรรมที่ไม่ใช้งบประมาณ)	
1. การจัดการบรรยายให้ความรู้เกี่ยวกับการใช้ประโยชน์ข้อมูลสถิติและสารสนเทศของสำนักงานสถิติแห่งชาติ แก่ผู้ใช้ข้อมูล	**ไตรมาสที่ 2 :**จำนวนการประชุม/สัมมนา/อบรม/นิทรรศการแลกเปลี่ยนเรียนรู้ การนำข้อมูลสถิติ ไปใช้ประโยชน์ จำนวน 1 ครั้ง
	ไตรมาสที่ 3 : จำนวนการประชุม/สัมมนา/อบรม/นิทรรศการแลกเปลี่ยนเรียนรู้ การนำข้อมูลสถิติ ไปใช้ประโยชน์ จำนวน 2 ครั้ง
	ไตรมาสที่ 4 : จำนวนการประชุม/สัมมนา/อบรม/นิทรรศการแลกเปลี่ยนเรียนรู้ การนำข้อมูลสถิติ ไปใช้ประโยชน์ จำนวน 3 ครั้ง
2. การจัดทำสื่อเพื่อนำเสนอข้อมูลสถิติและสารสนเทศสถิติในรูปแบบใหม่ เช่น Infographic Animated Infographic	**ไตรมาสที่ 1 :** จำนวนสื่อนำเสนอการนำข้อมูลสถิติไปใช้ประโยชน์ในรูปแบบที่ทันสมัย จำนวน 3 เรื่อง
	ไตรมาสที่ 2 : จำนวนสื่อนำเสนอการนำข้อมูลสถิติไปใช้ประโยชน์ในรูปแบบที่ทันสมัย จำนวน 5 เรื่อง
	ไตรมาสที่ 3 : จำนวนสื่อนำเสนอการนำข้อมูลสถิติไปใช้ประโยชน์ในรูปแบบที่ทันสมัย จำนวน 8 เรื่อง
	ไตรมาสที่ 4 : จำนวนสื่อนำเสนอการนำข้อมูลสถิติไปใช้ประโยชน์ในรูปแบบที่ทันสมัย จำนวน 8 เรื่อง
3.การปรับปรุงฐานข้อมูลงานวิจัยที่นำข้อมูลสถิติของสำนักงานสถิติแห่งชาติ ไปใช้ประโยชน์	**ไตรมาสที่ 1 :** จำนวนงานวิจัยที่นำข้อมูลสถิติของสำนักงานสถิติแห่งชาติไปใช้ประโยชน์ จำนวน 14 เรื่อง
	ไตรมาสที่ 2 : จำนวนงานวิจัยที่นำข้อมูลสถิติของสำนักงานสถิติแห่งชาติไปใช้ประโยชน์ จำนวน 18 เรื่อง
	ไตรมาสที่ 3 : จำนวนสื่อนำเสนอการนำข้อมูลสถิติไปใช้ประโยชน์ในรูปแบบที่ทันสมัย จำนวน 33 เรื่อง
	ไตรมาสที่ 4 : จำนวนงานวิจัยที่นำข้อมูลสถิติของสำนักงานสถิติแห่งชาติไปใช้ประโยชน์ จำนวน 41 เรื่อง
4. การเผยแพร่ สื่อสารและประชาสัมพันธ์เพื่อเสริมสร้างการตระหนักรู้และส่งเสริมการนำข้อมูลสถิติและสารสนเทศไปใช้ประโยชน์ รวมถึงการจัดนิทรรศการส่งเสริมการใช้ประโยชน์ข้อมูลสถิติ	**ไตรมาสที่ 2 :** จำนวนการจัดนิทรรศการส่งเสริมการใช้ประโยชน์ข้อมูลสถิติ จำนวน 3 ครั้ง
	ไตรมาสที่ 3 : จำนวนการจัดนิทรรศการส่งเสริมการใช้ประโยชน์ข้อมูลสถิติ จำนวน 4 ครั้ง
	ไตรมาสที่ 4 : จำนวนการจัดนิทรรศการส่งเสริมการใช้ประโยชน์ข้อมูลสถิติ จำนวน 5 ครั้ง
<u>กิจกรรมที่ใช้งบประมาณ</u>	
1. กระบวนการทางพัสดุ (ลงนามในสัญญา)	**ไตรมาสที่ 1 :** อยู่ระหว่างจัดทำร่างขอบเขตของงาน
	ไตรมาสที่ 2: ประกาศผู้ชนะการเสนอราคาเมื่อวันที่ 13 มีนาคม 2569 และไม่มีการอุทธรณ์

กิจกรรม	ผลการดำเนินการ
2. NSO Data Camp ระดับภาค (4 จังหวัด) (งานงวดที่ 1)	**ไตรมาสที่ 2 :** ยกเลิกการจัดกิจกรรมนี้ เนื่องจากมีการทบทวนปรับปรุงแผนการดำเนินงานและรูปแบบกิจกรรมให้เป็นไปตามแนวนโยบายผู้บริหาร เพื่อสอดคล้องกับบริบทของกลุ่มเป้าหมาย สถานการณ์ปัจจุบัน และแนวทางการเข้าถึงผู้ใช้ข้อมูลสถิติให้มีประสิทธิภาพมากยิ่งขึ้น
3. การอบรมเชิงปฏิบัติการ (Workshop) ผ่านระบบออนไลน์ (งานงวดที่ 2)	**ไตรมาสที่ 3 :** จัดการอบรมฯ รวมทั้งสิ้น 6 ครั้ง ดังนี้ รูปแบบออนไลน์ จำนวน 4 ครั้ง ได้แก่ 1) จัดการอบรมฯ หลักสูตร AI for Journalism & Media Design เมื่อวันที่ 20 พ.ค. 2569 2) จัดการอบรมฯ หลักสูตร Data to Intelligence เมื่อวันที่ 26 พ.ค. 2569 3) จัดการอบรมฯ หลักสูตร Building a Data & AI-Ready Public Sector Workforce เมื่อวันที่ 28 พ.ค. 2569 4) จัดการอบรมฯ หลักสูตร Data & AI Skills for Everyone เมื่อวันที่ 29 พ.ค. 2569 รูปแบบออนไซต์ จำนวน 2 ครั้ง ได้แก่ **1**) จัดการอบรมฯ หลักสูตร In-Depth Data Analytics & AI Practical with Orange Data Mining รุ่นที่ 1 เมื่อวันที่ 20-22 พ.ค. 2569 2) จัดการอบรมฯ หลักสูตร In-Depth Data Analytics & AI Practical with Orange Data Mining รุ่นที่ 2 เมื่อวันที่ 27-29 พ.ค. 2569
4. กิจกรรม Stats on Campus (งานงวดที่ 2)	**ไตรมาสที่ 3 :** จัดการอบรมฯ Stats on Campus รุ่นที่ 1 เมื่อวันที่ 15 – 28 มิถุนายน 2569 ณ มหาวิทยาลัยเกษตรศาสตร์
	ไตรมาสที่ 4 : จัดการอบรมฯ Stats on Campus รุ่นที่ 2 เมื่อวันที่ 13 – 26 กรกฎาคม 2569 ณ มหาวิทยาลัยเกษตรศาสตร์

ปัญหาและอุปสรรคของการดำเนินงาน

-ไม่มี-

ความก้าวหน้าของการดำเนินการ

1) มีความก้าวหน้า คิดเป็นร้อยละ 100 ของเป้าหมายทั้งโครงการ
2) มีความก้าวหน้า คิดเป็นร้อยละ - ของเป้าหมายในปี พ.ศ. 2569
   (กรณีโครงการมีแผนต่อเนื่องมากกว่า 1 ปี)
3) ร้อยละความก้าวหน้าของการดำเนินการเปรียบเทียบกับแผนการดำเนินการ

ไตรมาส 1		ไตรมาส 2		ไตรมาส 3		ไตรมาส 4	
แผน (ร้อยละ)	**ผล** (ร้อยละ)	**แผน** (ร้อยละสะสม)	**ผล** (ร้อยละสะสม)	**แผน** (ร้อยละสะสม)	**ผล** (ร้อยละสะสม)	**แผน** (ร้อยละสะสม)	**ผล** (ร้อยละสะสม)
25	12	50	20	75	83	100	100

4) สรุปความก้าวหน้าของดำเนินการ (ระบุรายไตรมาส)

ไตรมาสที่ 4

☑ เป็นไปตามแผน

☐ เร็วกว่าแผน เนื่องจาก.....

☐ ช้ากว่าแผน เนื่องจาก.....

20. โครงการยกระดับศูนย์การเรียนรู้ ICT ชุมชนสู่ศูนย์ดิจิทัลชุมชน กิจกรรม การเช่าอุปกรณ์สนับสนุนศูนย์ดิจิทัลชุมชน ปีงบประมาณ พ.ศ. 2569

ชื่อหน่วยงานรับผิดชอบ

สำนักงานคณะกรรมการดิจิทัลเพื่อเศรษฐกิจและสังคมแห่งชาติ (สดช.)

วัตถุประสงค์

1) เพื่อเช่าใช้อุปกรณ์สนับสนุนศูนย์ดิจิทัลชุมชน จำนวน 500 แห่ง ให้สามารถใช้งานได้อย่างต่อเนื่อง

2) เพื่อสร้างสภาพแวดล้อมสำหรับการเรียนรู้ตลอดชีวิตที่เอื้อสำหรับการเรียนรู้ตามอัธยาศัย ทุกที่ทุกเวลา บนทุกอุปกรณ์การสื่อสารแบบดิจิทัล

3) ส่งเสริมการใช้ประโยชน์จากศูนย์การเรียนรู้ไอซีทีชุมชนเพื่อยกระดับสู่ศูนย์ดิจิทัลชุมชน

ตัวชี้วัด/ค่าเป้าหมาย

ตัวชี้วัด	**ค่าเป้าหมาย**		
	ปี พ.ศ. 2568	**ปี พ.ศ. 2569**	**ปี พ.ศ. 2570**
ศูนย์การเรียนรู้ ICT ชุมชน ได้รับการยกระดับเป็นศูนย์ดิจิทัลชุมชน จำนวน 500 แห่ง - ให้บริการอุปกรณ์สนับสนุนศูนย์ดิจิทัลชุมชน พร้อมจัดหาบุคลากรประจำศูนย์ดิจิทัลชุมชน	จำนวน 500 ศูนย์	จำนวน 500 ศูนย์	จำนวน 500 ศูนย์

แผนระยะเวลาดำเนินงานทั้งโครงการ

ระยะเวลาดำเนินงาน 1,080 วัน เริ่ม 8 สิงหาคม 2568 สิ้นสุดวันที่ 23 กรกฎาคม 2571

แผนระยะเวลาดำเนินงานแต่ละกิจกรรม

กิจกรรม	**ช่วงระยะเวลาดำเนินการ (ระบุวัน/เดือน/ปี)**
กิจกรรม การเช่าอุปกรณ์สนับสนุนศูนย์ดิจิทัลชุมชน ปีงบประมาณ พ.ศ. 2569	8 สิงหาคม 2568 - 23 กรกฎาคม 2571

โครงการใช้งบประมาณ ปี พ.ศ. 2568 - 2570

1) ได้รับจัดสรรงบประมาณ จำนวน 634,000,000 บาท

1.1) ปีงบประมาณ พ.ศ. 2568 ได้รับจัดสรรงบประมาณ จำนวน 167,988,500 บาท

1.2) ปีงบประมาณ พ.ศ. 2569 ได้รับจัดสรรงบประมาณ จำนวน 35,806,800 บาท

1.3) ปีงบประมาณ พ.ศ. 2570 ได้รับจัดสรรงบประมาณ จำนวน 430,204,700 บาท

2) งบประมาณตามสัญญาจ้าง หรืองบประมาณสาหรับดำเนินการเอง รวมทั้งสิ้น จำนวน – บาท

3) เบิกจ่ายแล้ว จำนวน 203,795,300 บาท

สรุปผลการดำเนินงาน

ผลลัพธ์ที่ได้ เปรียบเทียบกับตัวชี้วัด / ค่าเป้าหมาย (เชิงปริมาณ)

ตัวชี้วัด	ปี พ.ศ. 2568		ปี พ.ศ. 2569		ปี พ.ศ. 2570	
	เป้าหมาย	ผลที่ได้	เป้าหมาย	ผลที่ได้	เป้าหมาย	ผลที่ได้
ศูนย์การเรียนรู้ ICT ชุมชน ได้รับการยกระดับเป็นศูนย์ดิจิทัลชุมชน จำนวน 500 แห่ง - ให้บริการอุปกรณ์สนับสนุนศูนย์ดิจิทัลชุมชนพร้อมจัดหาบุคลากรประจำศูนย์ดิจิทัลชุมชน	จำนวน 500 ศูนย์	จำนวน 500 ศูนย์	จำนวน 500 ศูนย์	จำนวน 500 ศูนย์	จำนวน 500 ศูนย์	-

รายละเอียดผลการดำเนินงาน

มีกิจกรรมทั้งหมด จำนวน 1 กิจกรรม ดังนี้

กิจกรรม	ผลการดำเนินงาน
กิจกรรมที่ 1 การเช่าอุปกรณ์สนับสนุนศูนย์ดิจิทัลชุมชน ปีงบประมาณ พ.ศ. 2569	**ไตรมาสที่ 1 :** - สัญญาจ้างเลขที่ 29/2568 ลงวันที่ 8 สิงหาคม 2568 เริ่มสัญญาวันที่ 9 สิงหาคม 2568 สิ้นสุดสัญญาวันที่ 23 กรกฎาคม 2571 - ดำเนินการรายงานผลการตรวจรับงานงวดที่ 1/11 เรียบร้อยแล้ว พร้อมขอเบิกเงินงวดที่ 1 เมื่อวันที่ 11 ธันวาคม 2568 ตามหนังสือ ดศ 0411.4/387 ลงวันที่ 11 ธันวาคม 2568 - อยู่ระหว่างตรวจรับงานงวดที่ 2/11 ติดตั้งอุปกรณ์ศูนย์ดิจิทัลชุมชน จำนวน 500 แห่ง ครบกำหนดส่งมอบงานวันที่ 5 มกราคม 2569
	ไตรมาสที่ 2 : - ดำเนินการขออนุมัติแก้ไขสัญญา ในส่วนของรายชื่อติดตั้งศูนย์ดิจิทัลชุมชน แล้ว ตามหนังสือ ดศ 0411.4/117 ลงวันที่ 24 เมษายน 2569 - ตรวจรับงานงวดที่ 2/11 ติดตั้งอุปกรณ์ศูนย์ดิจิทัลชุมชน จำนวน 500 แห่ง ครบกาหนดส่งมอบงานวันที่ 12 มกราคม 2569 หลังการแก้ไขสัญญาในส่วนของรายชื่อติดตั้งศูนย์ดิจิทัลชุมชน
	ไตรมาสที่ 3 : - ตรวจรับงานงวดที่ 3/11 รายงานผลการให้บริการ จำนวน 500 แห่ง ครบกำหนดส่งมอบงานวันที่ 16 เมษายน 2569 หลังการแก้ไขสัญญา ในส่วน

กิจกรรม	ผลการดำเนินงาน
	ของรายชื่อติดตั้งศูนย์ดิจิทัลชุมชน โดยคณะกรรมการฯ มีมติเป็นเอกฉันท์เห็นชอบให้รับงานเมื่อวันที่ 10 กันยายน 2569
	ไตรมาสที่ 4 : - ตรวจรับงานงวดที่ 4/11 รายงานผลการให้บริการ จำนวน 500 แห่ง ครบกำหนดส่งมอบงานวันที่ 10 กรกฎาคม 2569 หลังการแก้ไขสัญญาในส่วนของรายชื่อติดตั้งศูนย์ดิจิทัลชุมชน โดยคณะกรรมการฯ มีมติเป็นเอกฉันท์เห็นชอบให้รับงานเมื่อวันที่ 15 กันยายน 2569

ปัญหาและอุปสรรคของการดำเนินงาน

-ไม่มี-

ความก้าวหน้าของการดำเนินการ

1) มีความก้าวหน้า คิดเป็นร้อยละ 100 ของเป้าหมายทั้งโครงการ

2) มีความก้าวหน้า คิดเป็นร้อยละ 100 ของเป้าหมายในปี พ.ศ. 2569
(กรณีโครงการมีแผนต่อเนื่องมากกว่า 1 ปี)

3) ร้อยละความก้าวหน้าของการดำเนินการเปรียบเทียบกับแผนการดำเนินการ

ไตรมาส 1		ไตรมาส 2		ไตรมาส 3		ไตรมาส 4	
แผน (ร้อยละ)	**ผล** (ร้อยละ)	**แผน** (ร้อยละสะสม)	**ผล** (ร้อยละสะสม)	**แผน** (ร้อยละสะสม)	**ผล** (ร้อยละสะสม)	**แผน** (ร้อยละสะสม)	**ผล** (ร้อยละสะสม)
15	15	40	40	70	70	100	100

4) สรุปความก้าวหน้าของดำเนินการ (ระบุรายไตรมาส)

ไตรมาสที่ 4

☑ เป็นไปตามแผน

☐ เร็วกว่าแผน เนื่องจาก.....

☐ ช้ากว่าแผน เนื่องจาก.....

21. โครงการพัฒนากำลังคนด้านดิจิทัลระดับพื้นที่ให้พร้อมเข้าสู่ยุคเศรษฐกิจและสังคมดิจิทัล

ชื่อหน่วยงานรับผิดชอบ

สำนักงานคณะกรรมการดิจิทัลเพื่อเศรษฐกิจและสังคมแห่งชาติ (สดช.)

วัตถุประสงค์

1) เพื่อยกระดับสมรรถนะประชากรด้านการเข้าใจดิจิทัลให้พร้อมเข้าสู่การเป็นพลเมืองดิจิทัล ของกลุ่มประชากร อาทิ เด็กปฐมวัย เด็กและเยาวชน (รวมถึงกลุ่ม NEET) ผู้หญิง-ผู้ชาย พ่อ-แม่ ผู้ปกครอง ผู้สูงอายุ คนพิการ และผู้ด้อยโอกาส

2) เพื่อพัฒนาศักยภาพประชาชน คนพิการ ผู้ด้อยโอกาส และผู้สูงอายุ ให้มีโอกาสเรียนรู้ เพิ่มพูนทักษะในการใช้ประโยชน์จากเทคโนโลยีดิจิทัลได้ ผ่านอาสาสมัครดิจิทัล (อสด.)

3) เพื่อสร้างความตระหนักรู้และสร้างแรงจูงใจให้หน่วยงานภาครัฐและเอกชนคำนึงถึงการพัฒนาเทคโนโลยีดิจิทัลที่สามารถรองรับสำหรับคนทุกกลุ่มได้

ตัวชี้วัด/ค่าเป้าหมาย

ตัวชี้วัด	ค่าเป้าหมาย ปี พ.ศ. 2569
1. มีผู้เข้ารับการอบรมตามหลักสูตรการพัฒนาอาสาสมัครดิจิทัล (อสด.) และหลักสูตรการเข้าใจดิจิทัล (Digital Literacy)	ไม่น้อยกว่า 20,000 คน
2. มีผู้เข้ารับการอบรมเชิงปฏิบัติการการพัฒนาเว็บไซต์ที่ทุกคนเข้าถึงได้ แบบออนไลน์	ไม่น้อยกว่า 200 คน

แผนระยะเวลาดำเนินงานทั้งโครงการ

ระยะเวลาดำเนินงาน 360 วัน เริ่มวันที่ 9 เมษายน 2569 สิ้นสุดวันที่ 4 เมษายน 2570

แผนระยะเวลาดำเนินงานแต่ละกิจกรรม

กิจกรรม	ช่วงระยะเวลาดำเนินการ (ระบุวัน/เดือน/ปี)
กิจกรรมที่ 1 จัดทำแผนการดำเนินงานตลอดโครงการ	1 เมษายน – 9 พฤษภาคม 2569
กิจกรรมที่ 2 จัดทำร่างหลักสูตรการพัฒนาอาสาสมัครดิจิทัล (อสด.) หลักสูตรการเข้าใจดิจิทัล (Digital Literacy) และหลักสูตรการพัฒนาเว็บไซต์ที่ทุกคนเข้าถึงได้ (WCAG)	10 พฤษภาคม – 8 กรกฎาคม 2569
กิจกรรมที่ 3 จัดทำสื่อการเรียนรู้เพื่อใช้เป็นชุดการสอนหลักสูตรการพัฒนาอาสาสมัครดิจิทัล (อสด.) หลักสูตรการเข้าใจดิจิทัล (Digital Literacy) และหลักสูตรการพัฒนาเว็บไซต์ที่ทุกคนเข้าถึงได้ (WCAG)	9 กรกฎาคม – 6 กันยายน 2569
กิจกรรมที่ 4 จัดฝึกอบรมตามหลักสูตรการพัฒนาอาสาสมัครดิจิทัล (อสด.) และหลักสูตรการเข้าใจดิจิทัล (Digital Literacy)	7 กันยายน 2569 – 4 มกราคม 2570
กิจกรรมที่ 5 จัดฝึกอบรมการพัฒนาเว็บไซต์ที่ทุกคนเข้าถึงได้ แบบออนไลน์ และบำรุงรักษาระบบวัดระดับสมรรถนะความรู้ความเข้าใจดิจิทัล (Digital CT) และระบบ Cyber Community Thailand	5 มกราคม – 4 เมษายน 2570

โครงการใช้งบประมาณ

1) โครงการใช้งบประมาณ พ.ศ. 2569 ได้รับจัดสรรงบประมาณ จำนวน 9,490,700 บาท

2) งบประมาณตามสัญญาจ้าง หรืองบประมาณสำหรับดำเนินการเอง รวมทั้งสิ้น จำนวน 9,090,000 บาท

3) เบิกจ่ายแล้ว จำนวน 3,181,500 บาท

สรุปผลการดำเนินงาน

ผลลัพธ์ที่ได้ เปรียบเทียบกับตัวชี้วัด / ค่าเป้าหมาย (เชิงปริมาณ)

ตัวชี้วัด	ปี พ.ศ. 2569	
	เป้าหมาย	ผลที่ได้
1. มีผู้เข้ารับการอบรมตามหลักสูตรการพัฒนาอาสาสมัครดิจิทัล (อสด.) และหลักสูตรการเข้าใจดิจิทัล (Digital Literacy)	ไม่น้อยกว่า 20,000 คน	อยู่ระหว่างดำเนินงานฝึกอบรม
2. มีผู้เข้ารับการอบรมเชิงปฏิบัติการการพัฒนาเว็บไซต์ที่ทุกคนเข้าถึงได้ แบบออนไลน์	ไม่น้อยกว่า 200 คน	อยู่ระหว่างดำเนินงานฝึกอบรม

รายละเอียดผลการดำเนินงาน

มีกิจกรรมทั้งหมด จำนวน 7 กิจกรรม ดังนี้

กิจกรรม	ผลการดำเนินการ
กิจกรรมที่ 1 จัดทำแผนการดำเนินงานตลอดโครงการ	ดำเนินการเสร็จสิ้น มีแผนดำเนินงานที่ปฏิบัติการได้จริง
กิจกรรมที่ 2 จัดทำร่างหลักสูตรการพัฒนาอาสาสมัครดิจิทัล (อสด.) หลักสูตรการเข้าใจดิจิทัล (Digital Literacy) และหลักสูตรการพัฒนาเว็บไซต์ที่ทุกคนเข้าถึงได้ (WCAG)	อยู่ระหว่างการจัดทำหลักสูตร
กิจกรรมที่ 3 จัดทำสื่อการเรียนรู้เพื่อใช้เป็นชุดการสอนหลักสูตรการพัฒนาอาสาสมัครดิจิทัล (อสด.) หลักสูตรการเข้าใจดิจิทัล (Digital Literacy) และหลักสูตรการพัฒนาเว็บไซต์ที่ทุกคนเข้าถึงได้ (WCAG)	อยู่ระหว่างเตรียมการจัดทำสื่อ
กิจกรรมที่ 4 จัดฝึกอบรมตามหลักสูตรการพัฒนาอาสาสมัครดิจิทัล (อสด.) และหลักสูตรการเข้าใจดิจิทัล (Digital Literacy)	อยู่ระหว่างเตรียมการดำเนินงาน
กิจกรรมที่ 5 จัดฝึกอบรมการพัฒนาเว็บไซต์ที่ทุกคนเข้าถึงได้ แบบออนไลน์ และบำรุงรักษาระบบวัดระดับสมรรถนะความรู้ความเข้าใจดิจิทัล (Digital CT) และระบบ Cyber Community Thailand	อยู่ระหว่างเตรียมการดำเนินงาน

ปัญหาและอุปสรรคของการดำเนินงาน

-ไม่มี-

ความก้าวหน้าของการดำเนินการ

1) มีความก้าวหน้า คิดเป็นร้อยละ 50 ของเป้าหมายทั้งโครงการ

2) มีความก้าวหน้า คิดเป็นร้อยละ - ของเป้าหมายในปี พ.ศ. 2569
(กรณีโครงการมีแผนต่อเนื่องมากกว่า 1 ปี)

3) ร้อยละความก้าวหน้าของการดำเนินการเปรียบเทียบกับแผนการดำเนินการ

ไตรมาส 3/69		ไตรมาส 4/69		ไตรมาส 1/70		ไตรมาส 2/70	
แผน (ร้อยละ)	**ผล** (ร้อยละ)	**แผน** (ร้อยละสะสม)	**ผล** (ร้อยละสะสม)	**แผน** (ร้อยละสะสม)	**ผล** (ร้อยละสะสม)	**แผน** (ร้อยละสะสม)	**ผล** (ร้อยละสะสม)
25	25	50	50	75		100	

4) สรุปความก้าวหน้าของดำเนินการ (ระบุรายไตรมาส)

ไตรมาสที่ 4

☑ เป็นไปตามแผน

☐ เร็วกว่าแผน เนื่องจาก.....

☐ ช้ากว่าแผน เนื่องจาก.....

22. โครงการจัดการปัญหาแพลตฟอร์มออนไลน์และสร้างความตระหนักรู้ให้ประชาชน

ชื่อหน่วยงานรับผิดชอบ

สำนักงานพัฒนาธุรกรรมทางอิเล็กทรอนิกส์ (สพธอ.)

วัตถุประสงค์

1) เพื่อสร้างความเชื่อมั่นในการใช้ดิจิทัลและธุรกรรมออนไลน์แก่ประชาชน ที่จะส่งผลให้ขยายการทำธุรกรรมออนไลน์รูปแบบใหม่ ๆ ในอุตสาหกรรมและบริการ

2) เพื่อผลักดันให้เกิดกลไกสำคัญในการสร้างความเชื่อมั่นในการทำธุรกรรมทางอิเล็กทรอนิกส์และคุ้มครองผู้ใช้บริการธุรกรรมทางอิเล็กทรอนิกส์

3) เพื่อขยายขอบเขตการให้บริการ และขยายความร่วมมือของการช่วยเหลือและจัดการปัญหาออนไลน์

4) เพื่อส่งเสริมให้ประชาชนมีความรู้ในการทำธุรกรรมทางอิเล็กทรอนิกส์อย่างมั่นคงปลอดภัยและพร้อมรับการเปลี่ยนแปลง ตลอดจนให้เกิดการใช้เทคโนโลยีดิจิทัลอย่างสร้างสรรค์และรู้เท่าทัน

5) เพื่อให้เกิดหลักสูตรแหล่งความรู้สำหรับประชาชนที่สอดคล้องกับความต้องการในการพัฒนากำลังคนด้านดิจิทัลของประเทศ ตลอดจนการต่อยอดการสร้างอาชีพโดยมุ่งเน้นให้เกิดการเรียนรู้ตลอดชีวิตอย่างยั่งยืน (Lifelong Learning)

ตัวชี้วัด/ค่าเป้าหมาย

ตัวชี้วัด	ค่าเป้าหมาย ปี พ.ศ. 2569
1. ร้อยละการแก้ปัญหาเรื่องการซื้อขายออนไลน์โดยศูนย์ช่วยเหลือและจัดการปัญหาออนไลน์	ร้อยละ 90
2. ความพึงพอใจในคุณภาพการให้บริการของศูนย์ช่วยเหลือฯ	ร้อยละ 90
3. พัฒนากลไกหรือกระบวนการในการแก้ไขปัญหาให้มีประสิทธิภาพเพิ่มมากขึ้น เช่น ตำรวจ สมอ. ศาล (สินค้าไม่ได้มาตรฐาน, มาตรการ take down)	2 กลไก/กระบวนการ
4. ร้อยละความตระหนักรู้เกี่ยวกับการทำธุรกรรมทางอิเล็กทรอนิกส์อย่างปลอดภัย	ร้อยละ 80
5. จำนวน Trainer	ไม่น้อยกว่า 2,000 ราย
6. จำนวนประชาชนทุกกลุ่มรวมถึง ผู้พิการ ผู้สูงอายุ และผู้ด้อยโอกาสที่ได้รับการพัฒนาความรู้เท่าทัน และสามารถใช้ประโยชน์ในการเข้าถึงเทคโนโลยีดิจิทัลเพื่อยกระดับคุณภาพชีวิต	ไม่น้อยกว่า 5,000,000 ครั้ง

แผนระยะเวลาดำเนินงานทั้งโครงการ

ระยะเวลาดำเนินงาน 365 วัน เริ่มวันที่ 1 ตุลาคม 2568 สิ้นสุดวันที่ 30 กันยายน 2569

แผนระยะเวลาดำเนินงานแต่ละกิจกรรม

กิจกรรม	ช่วงระยะเวลาดำเนินการ
กิจกรรมที่ 1 การรับเรื่องร้องเรียน ให้คำแนะนำ และจัดเก็บมูลเพื่อนำมาวิเคราะห์เพิ่มเติม	1 ตุลาคม 2568 – 31 ธันวาคม 2569
กิจกรรมที่ 2 การยายเครือข่ายความร่วมมือกับหน่วยงานทั้งในและต่างประเทศ เชื่อมโยงการรับเรื่องฯ การแลกเปลี่ยนน้อมูลความรู้ระหว่างหน่วยงานฯ เช่น ตำรวจ สมอ. และศาล	1 ตุลาคม 2568 – 31 ธันวาคม 2569
กิจกรรมที่ 3 การถ่ายทอดลงค์ความรู้ และสร้างความตระหนักรู้จากปัญหาที่พบ เพื่อลอปัญหาหลอกลวงออนไลน์	1 ตุลาคม 2568 – 31 ธันวาคม 2569

โครงการใช้งบประมาณ

1) โครงการใช้งบประมาณ พ.ศ. 2569 ได้รับจัดสรรงบประมาณ จำนวน 120,554,200 บาท

2) งบประมาณตามสัญญาจ้าง หรืองบประมาณสำหรับดำเนินการเอง รวมทั้งสิ้น จำนวน - บาท

3) เบิกจ่ายแล้ว จำนวน - บาท

สรุปผลการดำเนินงาน

ผลลัพธ์ที่ได้ เปรียบเทียบกับตัวชี้วัด / ค่าเป้าหมาย (เชิงปริมาณ)

ตัวชี้วัด	ปี พ.ศ. 2569	
	เป้าหมาย	ผลที่ได้
1. ร้อยละการแก้ปัญหาเรื่องการซื้อขายออนไลน์โดยศูนย์ช่วยเหลือและจัดการปัญหาออนไลน์	ร้อยละ 90	ร้อยละ 99.36 (ข้อมูลเฉลี่ยสะสมเดือนตุลาคม 2568 - เดือนกันยายน 2569)
2. ความพึงพอใจในคุณภาพการให้บริการของศูนย์ช่วยเหลือฯ	ร้อยละ 90	ร้อยละ 96.87 (ข้อมูลเฉลี่ยสะสมเดือนตุลาคม 2568 - เดือนกันยายน 2569)
3. พัฒนากลไกหรือกระบวนการในการแก้ไขปัญหาให้มีประสิทธิภาพเพิ่มมากขึ้น เช่น ตำรวจ สมอ. ศาล (สินค้าไม่ได้มาตรฐาน, มาตรการ take down)	2 กลไก/กระบวนการ	2 กระบวนการ
4. ร้อยละความตระหนักรู้เกี่ยวกับการทำธุรกรรมทางอิเล็กทรอนิกส์อย่างปลอดภัย	ร้อยละ 80	ร้อยละ 97.61 (ข้อมูล ณ กันยายน 2569)
5. จำนวน Trainer	ไม่น้อยกว่า 2,000 ราย	2,387 ราย
6. จำนวนประชาชนทุกกลุ่มรวมถึง ผู้พิการ ผู้สูงอายุ และผู้ด้อยโอกาสที่ได้รับการพัฒนาความรู้เท่าทัน และสามารถใช้ประโยชน์ในการเข้าถึงเทคโนโลยีดิจิทัลเพื่อยกระดับคุณภาพชีวิต	ไม่น้อยกว่า 5,000,000 ครั้ง	5,729,691 ครั้ง

รายละเอียดผลการดำเนินงาน

มีกิจกรรมทั้งหมด จำนวน 3 กิจกรรม ดังนี้

กิจกรรม	ผลการดำเนินงาน
กิจกรรมที่ 1 การรับเรื่องร้องเรียน ให้คำแนะนำ และจัดเก็บมูลเพื่อนำมามาวิเคราะห์เพิ่มเติม	**ไตรมาสที่ 1** ร้อยละการแก้ปัญหาเรื่องการซื้อขายออนไลน์ โดยศูนย์ช่วยเหลือและจัดการปัญหาออนไลน์ ร้อยละ 99.67 และความพึงพอใจในคุณภาพการให้บริการของศูนย์ช่วยเหลือและจัดการปัญหาออนไลน์ ร้อยละ 96.44 (ข้อมูลเฉลี่ยสะสมเดือนตุลาคม - เดือนพฤศจิกายน 2568)
	ไตรมาสที่ 2 ร้อยละการแก้ปัญหาเรื่องการซื้อขายออนไลน์ โดยศูนย์ช่วยเหลือและจัดการปัญหาออนไลน์ ร้อยละ 99.10 และความพึงพอใจในคุณภาพการให้บริการของศูนย์ช่วยเหลือและจัดการปัญหาออนไลน์ ร้อยละ 96.65 (ข้อมูลเฉลี่ยสะสมเดือนตุลาคม 2568 - เดือนกุมภาพันธ์ 2569)
	ไตรมาสที่ 3 ร้อยละการแก้ปัญหาเรื่องการซื้อขายออนไลน์ โดยศูนย์ช่วยเหลือและจัดการปัญหาออนไลน์ ร้อยละ 99.70 และความพึงพอใจในคุณภาพการให้บริการของศูนย์ช่วยเหลือและจัดการปัญหาออนไลน์ ร้อยละ 96.82 (ข้อมูลเฉลี่ยสะสมเดือนตุลาคม 2568 - เดือนพฤษภาคม 2569)
	ไตรมาสที่ 4 - สถิติปริมาณการติดต่อช่วยเหลือและจัดการปัญหาออนไลน์ผ่านศูนย์การช่วยเหลือและจัดการปัญหาออนไลน์ (1212 ETDA) ประเภทเรื่องที่ติดต่อสูงสุดคือ ปัญหาซื้อขายออนไลน์ โดยคิดเป็นความสำเร็จของการแก้ไขปัญหาซื้อขายออนไลน์ได้ร้อยละ 99.36 (ข้อมูลเฉลี่ยสะสม ณ เดือนตุลาคม 2568 – เดือนกันยายน 2569) - ความพึงพอใจในคุณภาพการให้บริการของศูนย์ช่วยเหลือและจัดการปัญหาออนไลน์หลังการให้บริการ ร้อยละ 96.87 (ข้อมูลเฉลี่ยสะสมเดือนตุลาคม 2568 – เดือนกันยายน 2569)
กิจกรรมที่ 2 การขยายเครือข่ายความร่วมมือกับหน่วยงานทั้งในและต่างประเทศ เชื่อมโยงการรับเรื่องฯ การแลกเปลี่ยนข้อมูล ความรู้ระหว่างหน่วยงานฯ เช่น ตำรวจ สมอ. และศาล	**ไตรมาสที่ 1** มีการความร่วมมือในการอำนวยความสะดวกให้กับประชาชนในการแจ้งปัญหาที่เกิดจากออนไลน์ผ่านช่องทางแอปพลิเคชัน “ทางรัฐ” โดยอยู่ระหว่างพัฒนาระบบเชื่อมโยงเรื่องร้องเรียนร่วมกับสำนักงานพัฒนารัฐบาลดิจิทัล (องค์การมหาชน)
	ไตรมาสที่ 2 มีความร่วมมือในการอำนวยความสะดวกให้กับประชาชนในการแจ้งปัญหาที่เกิดจากออนไลน์ผ่านช่องทางแอปพลิเคชัน

กิจกรรม	ผลการดำเนินงาน
	“ทางรัฐ” โดยมีระบบเชื่อมโยงเรื่องร้องเรียน ผ่านช่องทางแอปพลิเคชัน “ทางรัฐ” ร่วมกับสำนักงานพัฒนารัฐบาลดิจิทัล (องค์การมหาชน)
	ไตรมาสที่ 3 มีการพัฒนากระบวนการการรับเรื่องร้องเรียนและเพิ่มช่องทางการรับเรื่องร้องเรียนร่วมกับหน่วยงานเครือข่าย 2 กระบวนการ ดังนี้ 1. การรับเรื่องร้องเรียนผ่านช่องทางแอปพลิเคชัน “ทางรัฐ” แอปพลิเคชัน “ทางรัฐ” ร่วมกับสำนักงานพัฒนารัฐบาลดิจิทัล (องค์การมหาชน) และมีการประชาสัมพันธ์ช่องทางการแจ้งปัญหาความเดือดร้อนได้ผ่านบริการ “แจ้งรัฐ” บนแอปฯ ทางรัฐ และ 2. การรับเรื่องร้องเรียนผ่านแพลตฟอร์มบริการจัดการปัญหาติดตามกำกับเรื่องราวร้องทุกข์ (Chatbot) ของศูนย์ดำรงธรรม กระทรวงมหาดไทย และเปิดใช้งานระบบ Chatbot เมื่อวันที่ 5 พฤษภาคม 2569 ที่ผ่านมา
กิจกรรมที่ 3 การถ่ายทอดลงค์ความรู้และสร้างความตระหนักรู้จากปัญหาที่พบ เพื่อลอปัญหาหลอกลวงออนไลน์	**ไตรมาสที่ 1** มีการอบรมพัฒนาศักยภาพการเป็นผู้ฝึกสอน หลักสูตรการสร้างความตระหนักรู้ในการใช้อินเทอร์เน็ต จำนวน 204 ราย, มีการสื่อประชาสัมพันธ์เพื่อเผยแพร่ไปยังกลุ่มเป้าหมายที่กำหนดได้รับการพัฒนาความรู้เท่าทัน และสามารถใช้ประโยชน์ในการเข้าถึงเทคโนโลยีดิจิทัลเพื่อยกระดับคุณภาพชีวิต จำนวน 220,000 ครั้ง
	ไตรมาสที่ 2 มีการอบรมพัฒนาศักยภาพการเป็นผู้ฝึกสอน หลักสูตรการสร้างความตระหนักรู้ในการใช้อินเทอร์เน็ต จำนวน 931 ราย (สะสมปี 69: 1,135 ราย) และมีการสื่อประชาสัมพันธ์เพื่อเผยแพร่ไปยังกลุ่มเป้าหมายที่กำหนดได้รับการพัฒนาความรู้เท่าทัน และสามารถใช้ประโยชน์ในการเข้าถึงเทคโนโลยีดิจิทัลเพื่อยกระดับคุณภาพชีวิต จำนวน 1,340,000 ครั้ง (สะสมปี 69: 1,560,000 ครั้ง) - มีการลงพื้นที่จัดกิจกรรมสร้างความตระหนักรู้เกี่ยวกับการทำธุรกรรมทางอิเล็กทรอนิกส์อย่างปลอดภัย จำนวน 3 จังหวัด คือ จังหวัดนครนายก จังหวัดอุบลราชธานี จังหวัดอุดรธานี โดยผลการสำรวจร้อยละความตระหนักรู้เกี่ยวกับการทำธุรกรรมทางอิเล็กทรอนิกส์อย่างปลอดภัย ร้อยละ 96.60 (ข้อมูล ณ วันที่ 13 มีนาคม 2569)
	ไตรมาสที่ 3 มีการอบรมพัฒนาศักยภาพการเป็นผู้ฝึกสอนในหลักสูตรการสร้างความตระหนักรู้ในการใช้อินเทอร์เน็ต จำนวน 622 ราย (สะสมปี 2569 จำนวน 1,757 ราย) และมีการจัดทำสื่อประชาสัมพันธ์เพื่อเผยแพร่ไปยังกลุ่มเป้าหมายที่กำหนด เพื่อพัฒนาความรู้เท่าทันและส่งเสริมการใช้ประโยชน์จากเทคโนโลยี

กิจกรรม	ผลการดำเนินงาน
	ดิจิทัลในการยกระดับคุณภาพชีวิต จำนวน 2,367,814 ครั้ง (สะสมปี 2569 จำนวน 3,927,814 ครั้ง) นอกจากนี้ มีการลงพื้นที่จัดกิจกรรมสร้างความตระหนักรู้เกี่ยวกับการทำธุรกรรมทางอิเล็กทรอนิกส์อย่างปลอดภัย จำนวน 9 จังหวัด ได้แก่ นครนายก อุบลราชธานี อุดรธานี ระยอง เชียงใหม่ ราชบุรี สกลนคร กระบี่ และนครศรีธรรมราช โดยผลการสำรวจพบว่ากลุ่มเป้าหมายมีความตระหนักรู้เกี่ยวกับการทำธุรกรรมทางอิเล็กทรอนิกส์อย่างปลอดภัย คิดเป็นร้อยละ 97.57 (ข้อมูล ณ วันที่ 24 พฤษภาคม 2569)
	ไตรมาสที่ 4 - มีการอบรมพัฒนาศักยภาพการเป็นผู้ฝึกสอน หลักสูตรการสร้างความตระหนักรู้ในการใช้อินเทอร์เน็ต จำนวน 630 ราย (สะสมปี 69: 2,387 ราย) และมีสื่อประชาสัมพันธ์เพื่อเผยแพร่ไปยังกลุ่มเป้าหมายที่กำหนดได้รับการพัฒนาความรู้เท่าทันและสามารถใช้ประโยชน์ในการเข้าถึงเทคโนโลยีดิจิทัลเพื่อยกระดับคุณภาพชีวิต จำนวน 1,801,877 ครั้ง (สะสมปี 69: 5,729,691 ครั้ง) - มีการลงพื้นที่จัดกิจกรรมสร้างความตระหนักรู้เกี่ยวกับการทำธุรกรรมทางอิเล็กทรอนิกส์อย่างปลอดภัย จำนวน 10 จังหวัด คือ นครนายก อุบลราชธานี อุดรธานี ระยอง เชียงใหม่ ราชบุรี สกลนคร กระบี่ นครศรีธรรมราช และฉะเชิงเทรา โดยผลการสำรวจร้อยละความตระหนักรู้เกี่ยวกับการทำธุรกรรมทางอิเล็กทรอนิกส์อย่างปลอดภัย ร้อยละ 97.61 (ข้อมูล ณ เดือนกันยายน 2569)

ปัญหาและอุปสรรคของการดำเนินงาน

-ไม่มี-

ความก้าวหน้าของการดำเนินการ

1) มีความก้าวหน้า คิดเป็นร้อยละ 100 ของเป้าหมายทั้งโครงการ

2) มีความก้าวหน้า คิดเป็นร้อยละ - ของเป้าหมายในปี พ.ศ. 2569
(กรณีโครงการมีแผนต่อเนื่องมากกว่า 1 ปี)

3) ร้อยละความก้าวหน้าของการดำเนินการเปรียบเทียบกับแผนการดำเนินการ

ไตรมาส 1		ไตรมาส 2		ไตรมาส 3		ไตรมาส 4	
แผน (ร้อยละ)	**ผล** (ร้อยละ)	**แผน** (ร้อยละสะสม)	**ผล** (ร้อยละสะสม)	**แผน** (ร้อยละสะสม)	**ผล** (ร้อยละสะสม)	**แผน** (ร้อยละสะสม)	**ผล** (ร้อยละสะสม)
25	25	50	50	75	75	100	100

4) สรุปความก้าวหน้าของดำเนินการ (ระบุรายไตรมาส)

ไตรมาสที่ 4

☑ เป็นไปตามแผน

☐ เร็วกว่าแผน เนื่องจาก.....

☐ ช้ากว่าแผน เนื่องจาก.....

23. โครงการหนึ่งตำบล หนึ่งดิจิทัล (One Tambon One Digital: OTOD)

ชื่อหน่วยงานรับผิดชอบ

สำนักงานส่งเสริมเศรษฐกิจดิจิทัล (สศด.)

วัตถุประสงค์

เพื่อส่งเสริมให้เกิดการนำเทคโนโลยีโดรนเพื่อการเกษตร และเครื่องจักรทางการเกษตรอัตโนมัติ เพิ่มประสิทธิภาพการผลิต การลดต้นทุนการผลิต ลดระยะเวลาการทำงาน และการสร้างรายได้ และยกระดับให้มีพื้นที่พัฒนาทักษะการบินและควบคุมโดรนเพื่อการเกษตร และการออกใบอนุญาต การบังคับโดรนเพื่อการเกษตร ให้แก่ กลุ่มเกษตรกร กลุ่มชุมชน และประชาชนทั่วไป

ตัวชี้วัด/ค่าเป้าหมาย

ตัวชี้วัด	ค่าเป้าหมาย ปี พ.ศ. 2569
1. ธุรกิจชุมชนในการซ่อมบำรุง ดูแลรักษารีโมทแทรกเตอร์ 5G เพื่อการเกษตรกึ่งอัตโนมัติ	5 ชุมชน
2. ธุรกิจบริการรีโมทแทรกเตอร์ 5G เพื่อการเกษตรกึ่งอัตโนมัติ	50 ชุมชน
3. พัฒนาทักษะเกษตรกรสู่นักบังคับรีโมทแทรกเตอร์เพื่อการเกษตร	100 ราย
4. ธุรกิจของชุมชนในการจัดการแปลงเกษตรกึ่งอัตโนมัติ Smart Farm	30 ชุมชน
5. เกษตรกรได้รับการปรับทักษะเพื่อการเกษตรกึ่งอัตโนมัติ Smart Farm	60 ราย
6. ธุรกิจชุมชนในการซ่อมบำรุงด้านการบินโดรนเพื่อการเกษตร	25 ชุมชน
7. ธุรกิจในการให้บริการโดรนเพื่อการเกษตร	250 ชุมชน
8. เกษตรกรได้รับการยกระดับทักษะสู่การบินโดรนเพื่อการเกษตร	500 ราย

แผนระยะเวลาดำเนินงานทั้งโครงการ

ระยะเวลาดำเนินงาน 365 วัน เริ่มวันที่ 1 ตุลาคม 2568 สิ้นสุดวันที่ 30 กันยายน 2569

แผนระยะเวลาดำเนินงานแต่ละกิจกรรม

กิจกรรม	ช่วงระยะเวลาดำเนินการ
กิจกรรมที่ 1 ส่งเสริมธุรกิจชุมชนในการซ่อมบำรุง ดูแลรักษารีโมทแทรกเตอร์ 5G เพื่อการเกษตรกึ่งอัตโนมัติ	1 ตุลาคม 2568 – 30 กันยายน 2569
กิจกรรมที่ 2 ส่งเสริมธุรกิจบริการรีโมทแทรกเตอร์ 5G เพื่อการเกษตรกึ่งอัตโนมัติ	1 ตุลาคม 2568 – 30 กันยายน 2569

กิจกรรม	ช่วงระยะเวลาดำเนินการ
กิจกรรมที่ 3 พัฒนาทักษะเกษตรกรสู่นักบังคับรีโมทแทรกเตอร์เพื่อการเกษตร	1 ตุลาคม 2568 – 30 กันยายน 2569
กิจกรรมที่ 4 ส่งเสริมธุรกิจของชุมชนในการจัดการแปลงเกษตรกึ่งอัตโนมัติ Smart Farm	1 ตุลาคม 2568 – 30 กันยายน 2569
กิจกรรมที่ 5 สนับสนุนเกษตรกรให้ได้รับการปรับทักษะเพื่อการเกษตรกึ่งอัตโนมัติ Smart Farm	1 ตุลาคม 2568 – 30 กันยายน 2569
กิจกรรมที่ 6 ส่งเสริมธุรกิจชุมชนในการซ่อมบำรุงด้านการบินโดรนเพื่อการเกษตร	1 ตุลาคม 2568 – 30 กันยายน 2569
กิจกรรมที่ 7 ส่งเสริมธุรกิจในการให้บริการโดรนเพื่อการเกษตร	1 ตุลาคม 2568 – 30 กันยายน 2569
กิจกรรมที่ 8 สนับสนุนเกษตรกรให้ได้รับการยกระดับทักษะสู่การบินโดรนเพื่อการเกษตร	1 ตุลาคม 2568 – 30 กันยายน 2569

โครงการใช้งบประมาณ

1) โครงการใช้งบประมาณ พ.ศ. 2569 ได้รับจัดสรรงบประมาณ จำนวน 114,000,000 บาท

2) งบประมาณตามสัญญาจ้าง หรืองบประมาณสำหรับดำเนินการเอง รวมทั้งสิ้น จำนวน 114,000,000 บาท

3) เบิกจ่ายแล้ว จำนวน 114,000,000 บาท

สรุปผลการดำเนินงาน

ผลลัพธ์ที่ได้ เปรียบเทียบกับตัวชี้วัด / ค่าเป้าหมาย (เชิงปริมาณ)

ตัวชี้วัด	ปี พ.ศ. 2569	
	เป้าหมาย	ผลที่ได้
1. ธุรกิจชุมชนในการซ่อมบำรุง ดูแลรักษารีโมทแทรกเตอร์ 5G เพื่อการเกษตรกึ่งอัตโนมัติ	5 ชุมชน	3 ชุมชน
2. ธุรกิจบริการรีโมทแทรกเตอร์ 5G เพื่อการเกษตรกึ่งอัตโนมัติ	50 ชุมชน	
3. พัฒนาทักษะเกษตรกรสู่นักบังคับรีโมทแทรกเตอร์เพื่อการเกษตร	100 ราย	40 ราย
4. ธุรกิจของชุมชนในการจัดการแปลงเกษตรกึ่งอัตโนมัติ Smart Farm	30 ชุมชน	8 ชุมชน
5. เกษตรกรได้รับการปรับทักษะเพื่อการเกษตรกึ่งอัตโนมัติ Smart Farm	60 ราย	284 ราย
6. ธุรกิจชุมชนในการซ่อมบำรุงด้านการบินโดรนเพื่อการเกษตร	25 ชุมชน	22 ชุมชน
7. ธุรกิจในการให้บริการโดรนเพื่อการเกษตร	250 ชุมชน	
8. เกษตรกรได้รับการยกระดับทักษะสู่การบินโดรนเพื่อการเกษตร	500 ราย	643 ราย

รายละเอียดผลการดำเนินงาน

มีกิจกรรมทั้งหมด จำนวน 8 กิจกรรม ดังนี้

กิจกรรม	ผลการดำเนินงาน
ไตรมาสที่ 1	
กิจกรรมที่ 1 – 8	1. ได้ผู้รับจ้างบริหารโครงการ 1 ตำบล 1 ดิจิทัล ซีซัน 3 (One Tambon One Digital : OTOD #3) เพื่อยกระดับทักษะด้านการเกษตรอัจฉริยะ ส่งสริมการประยุกต์ใช้เทคโนโลยีดิจิทัลภาคการเกษตร ได้แก่ โดรนเพื่อการเกษตร รีโมทแทรกเตอร์เพื่อการเกษตรกึ่งอัตโนมัติ และบริหารจัดการแปลงเกษตรอัตโนมัติ อยู่ระหว่างการจัดทำแผนการดำเนินงานกิจกรรมสร้างโอกาสทางการตลาดของผู้ประกอบการบริการดิจิทัลด้านการเกษตร และประชาสัมพันธ์โครงการ 2. รับสมัครผู้ประกอบการ และ/หรือผู้ผลิตเทคโนโลยีโดรนเพื่อการเกษตร รีโมทแทรคเตอร์เพื่อการเกษตรกึ่งอัตโนมัติและบริหารจัดการแปลงเกษตรอัตโนมัติ ที่ผ่านการขึ้นทะเบียนบัญชีบริการดิจิทัล มีผู้ประกอบการสมัคร 3 ราย
ไตรมาสที่ 2	
กิจกรรมที่ 1 – 7	1. ได้ผู้รับจ้างบริหารโครงการ 1 ตำบล 1 ดิจิทัล ซีซัน 3 (One Tambon One Digital : OTOD #3) เพื่อยกระดับทักษะด้านการเกษตรอัจฉริยะ ส่งสริมการประยุกต์ใช้เทคโนโลยีดิจิทัลภาคการเกษตร ได้แก่ โดรนเพื่อการเกษตร รีโมทแทรกเตอร์เพื่อการเกษตรกึ่งอัตโนมัติ และบริหารจัดการแปลงเกษตรอัตโนมัติ อยู่ระหว่างการจัดกิจกรรมสร้างโอกาสทางการตลาดของผู้ประกอบการบริการดิจิทัลด้านการเกษตร ยกระดับทักษะเกษตรการ และประชาสัมพันธ์โครงการในพื้นที่เป้าหมาย โดยได้ดำเนินการไปแล้วที่จังหวัด พิษณุโลก ศรีสะเกษ ชลบุรี 2. รับสมัครเกษตรกร วิสาหกิจชุมชน และผู้ประกอบการธุรกิจชุมชนเข้าร่วมโครงการ 1 ตำบล 1 ดิจิทัล ซีซัน 3 (One Tambon One Digital OTOD #3) เพื่อรับการส่งเสริมการประยุกต์ใช้บริการดิจิทัลภาคการเกษตร ได้แก่ โดรนเพื่อการเกษตร รีโมทแทรกเตอร์เพื่อการเกษตรกึ่งอัตโนมัติ และการบริหารจัดการแปลงเกษตรอัตโนมัติ เพื่อให้เกิดการเพิ่มรายได้ ลดต้นทุน ตั้งแต่กระบวนการเพาะปลูก ดูแลรักษา และจัดการผลผลิต โดยมีผู้สมัครแล้วดังนี้ - เกษตรกร วิสาหกิจชุมชน จำนวน 106 ราย - ธุรกิจชุมชนในการเป็นศูนย์ซ่อมบำรุง ดูแลรักษารีโมทแทรกเตอร์ ศูนย์ซ่อมบำรุงด้านการบินโดรนเพื่อการเกษตร จำนวน 46 ราย
กิจกรรมที่ 8	เตรียมจัดกิจกรรม Accelerate Digital Agriculture สำหรับเกษตรและชุมชนที่ผ่านการคัดเลือกคุณสมบัติเบื้องต้น ช่วงเดือน เม.ย. - ก.ค. 2569 เพื่อยกระดับทักษะด้านการเกษตร ส่งสริมการประยุกต์ใช้เทคโนโลยีดิจิทัล ให้แก่เกษตรกรและชุมชนตามเป้าหมายของโครงการ(แนวทางการตอบผลการดำเนินงาน คือ ตอบเรื่องที่ได้ดำเนินงานแล้ว/ เรื่องที่อยู่ระหว่างดำเนินงาน/ เรื่องที่จะดำเนินงานต่อไปตามแผนฯ พร้อมระบุวัน เวลา สถานที่ดำเนินการหรือคาดว่าแล้วเสร็จ และเหตุผลรายละเอียดประกอบการดำเนินงาน)

กิจกรรม	ผลการดำเนินงาน
ไตรมาสที่ 3	
กิจกรรมที่ 1 - 8	1. ส่งเสริมธุรกิจชุมชนในการซ่อมบำรุง ดูแลรักษารีโมทแทรกเตอร์ 5G เพื่อการเกษตรกึ่งอัตโนมัติ ผลการดำเนินการ คือ ยกระดับธุรกิจบริการชุมชนในการซ่อมบำรุง ดูแลรักษารีโมทแทรกเตอร์ 5G การจัดการแปลงเกษตรกึ่งอัตโนมัติ Smart Farm จำนวน 6 ชุมชน 2. ส่งเสริมธุรกิจบริการรีโมทแทรกเตอร์ 5G เพื่อการเกษตรกึ่งอัตโนมัติ ผลการดำเนินการ คือ อยู่ระหว่างการพิจารณาส่งเสริมและสนับสนุนธุรกิจบริการรีโมทแทรกเตอร์ 5G เพื่อการเกษตรกึ่งอัตโนมัติ 3. พัฒนาทักษะเกษตรกรสู่นักบังคับรีโมทแทรกเตอร์เพื่อการเกษตร ผลการดำเนินการ คือ เตรียมยกระดับทักษะด้าน Digital Agriculture ให้กับผู้ประกอบการธุรกิจบริการรีโมทแทรกเตอร์ 5G เพื่อการเกษตรกึ่งอัตโนมัติที่ได้รับการสนับสนุนจากสำนักงาน ชุมชนละ 2 ราย 4. ส่งเสริมธุรกิจของชุมชนในการจัดการแปลงเกษตรกึ่งอัตโนมัติ Smart Farm ผลการดำเนินการ คือ เกษตรกรประยุกต์ใช้เทคโนโลยีดิจิทัลภาคการเกษตรในการจัดการแปลงเกษตรกึ่งอัตโนมัติ Smart Farm จำนวน 174 ชุมชน ประกอบด้วย โรงเรือนอัจฉริยะ จำนวน 148 ชุมชน โรงเรือนเห็ดอัจฉริยะ จำนวน 19 ชุมชน สมาร์ทฟาร์มพื้นที่เปิด จำนวน 4 ชุมชน และโรงอบอัจฉริยะ จำนวน 3 ชุมชน 5. สนับสนุนเกษตรกรให้ได้รับการปรับทักษะเพื่อการเกษตรกึ่งอัตโนมัติ Smart Farm ผลการดำเนินการ คือ เกษตรกรได้รับการยกระดับทักษะการใช้เทคโนโลยีดิจิทัลภาคการเกษตรในการจัดการแปลงเกษตรกึ่งอัตโนมัติ Smart Farm จำนวน 348 ราย 6. สนับสนุนเกษตรกรให้ได้รับการปรับทักษะเพื่อการเกษตรกึ่งอัตโนมัติ Smart Farm ผลการดำเนินการ คือ ยกระดับธุรกิจบริการชุมชนในการซ่อมบำรุงด้านการบินโดรนเพื่อการเกษตร จำนวน 13 ชุมชน 7. ส่งเสริมธุรกิจในการให้บริการโดรนเพื่อการเกษตร ผลการดำเนินการ คือ เกษตรกรประยุกต์ใช้โดรนเพื่อการเกษตร จำนวน 25 ชุมชน 8. สนับสนุนเกษตรกรให้ได้รับการยกระดับทักษะสู่การบินโดรนเพื่อการเกษตร ผลการดำเนินการ คือ เกษตรได้รับการยกระดับทักษะการเป็นผู้บังคับโดรนเพื่อการเกษตรมืออาชีพ Smart Drone for Agriculture ใน 7 จังหวัด ประกอบด้วย จังหวัดพระนครศรีอยุธยา สุพรรณบุรี ขอนแก่น ชัยภูมิ จันทบุรี กำแพงเพชร และชุมพร โดยหลักสูตรประกอบด้วยภาคทฤษฎี 6 ชั่วโมง ภาคปฏิบัติ 14 ชั่วโมง ซึ่งมีเกษตรกรได้รับการอบรมแล้ว จำนวน 100 ราย
ไตรมาสที่ 4	
กิจกรรมที่ 1 และ 2	ธุรกิจซ่อมบำรุงรีโมทแทรคเตอร์เพื่อการเกษตรกึ่งอัตโนมัติ และธุรกิจที่เกี่ยวเนื่อง จำนวน 3 ชุมชน
กิจกรรมที่ 3	พัฒนาทักษะเกษตรกรสู่นักบังคับรีโมทแทรกเตอร์เพื่อการเกษตร ผลการดำเนินการ คือ เกษตรกรประยุกต์ใช้เทคโนโลยีแทรคเตอร์อัจฉริยะเพื่อการเกษตร จำนวน 40 ราย

กิจกรรม	ผลการดำเนินงาน
กิจกรรมที่ 4	ส่งเสริมธุรกิจของชุมชนในการจัดการแปลงเกษตรกึ่งอัตโนมัติ Smart Farm ผลการดำเนินการ คือ ธุรกิจซ่อมบำรุงบริหารจัดการแปลงเกษตรอัตโนมัติและธุรกิจที่เกี่ยวเนื่อง จำนวน 40 ราย
กิจกรรมที่ 5	สนับสนุนเกษตรกรให้ได้รับการปรับทักษะเพื่อการเกษตรกึ่งอัตโนมัติ Smart Farm ผลการดำเนินการ คือ เกษตรกรประยุกต์ใช้เทคโนโลยีบริหารจัดการแปลงเกษตรอัตโนมัติ จำนวน 284 ชุมชน
กิจกรรมที่ 6 และ 7	ธุรกิจซ่อมบำรุงโดรนเพื่อการเกษตรและธุรกิจที่เกี่ยวเนื่อง จำนวน 22 ชุมชน เกษตรกรประยุกต์ใช้โดรนเพื่อการเกษตร จำนวน 25 ชุมชน
กิจกรรมที่ 8	เกษตรได้รับการยกระดับทักษะสู่การเป็นผู้บังคับโดรนเพื่อการเกษตรมืออาชีพ Smart Drone for Agriculture จำนวน 643 ราย

ปัญหาและอุปสรรคของการดำเนินงาน

-ไม่มี-

ความก้าวหน้าของการดำเนินการ

1) มีความก้าวหน้า คิดเป็นร้อยละ 100 ของเป้าหมายทั้งโครงการ

2) มีความก้าวหน้า คิดเป็นร้อยละ 100 ของเป้าหมายในปี พ.ศ. 2569
(กรณีโครงการมีแผนต่อเนื่องมากกว่า 1 ปี)

3) ร้อยละความก้าวหน้าของการดำเนินการเปรียบเทียบกับแผนการดำเนินการ

ไตรมาส 1		ไตรมาส 2		ไตรมาส 3		ไตรมาส 4	
แผน (ร้อยละ)	**ผล** (ร้อยละ)	**แผน** (ร้อยละสะสม)	**ผล** (ร้อยละสะสม)	**แผน** (ร้อยละสะสม)	**ผล** (ร้อยละสะสม)	**แผน** (ร้อยละสะสม)	**ผล** (ร้อยละสะสม)
25	25	50	50	75	70	100	100

4) สรุปความก้าวหน้าของดำเนินการ (ระบุรายไตรมาส)

ไตรมาสที่ 4

☑ เป็นไปตามแผน

☐ เร็วกว่าแผน เนื่องจาก.....

☐ ช้ากว่าแผน เนื่องจาก.....

24. โครงการช่วยเหลือเกษตรกรไทยเพิ่มรายได้ลดรายจ่ายด้วยดิจิทัล

ชื่อหน่วยงานรับผิดชอบ

สำนักงานส่งเสริมเศรษฐกิจดิจิทัล (สศด.)

วัตถุประสงค์

ส่งเสริมให้เกิดการประยุกต์ใช้เทคโนโลยีและนวัตกรรมดิจิทัลในภาคการเกษตร ยกระดับคุณภาพชีวิตของผู้ประกอบการ กลุ่มธุรกิจ ผู้อยู่อาศัยในพื้นที่ และเพิ่มศักยภาพขีดความสามารถในการแข่งขันของเกษตรกร ผู้ประกอบการเกษตร

ตัวชี้วัด/ค่าเป้าหมาย

ตัวชี้วัด	ค่าเป้าหมาย ปี พ.ศ. 2569
1. เกษตรกรได้รับการพัฒนาทักษะในการใช้ข้อมูลขนาดใหญ่เพื่อการเกษตรดิจิทัล	15,000 ราย
2. เกษตรกรรายย่อยยากจนประยุกต์ใช้เทคโนโลยีและนวัตกรรมดิจิทัลด้านการเกษตร เพื่อการเพิ่มรายได้	7,500 ราย
3. เกษตรกรประยุกต์ใช้บริการดิจิทัลในการจัดเก็บข้อมูลการปล่อยและการกักเก็บคาร์บอนอย่างมีประสิทธิภาพ	3,500 ราย

แผนระยะเวลาดำเนินงานทั้งโครงการ

ระยะเวลาดำเนินงาน 365 วัน เริ่มวันที่ 1 ตุลาคม 2568 สิ้นสุดวันที่ 30 กันยายน 2569

แผนระยะเวลาดำเนินงานแต่ละกิจกรรม

กิจกรรม	ช่วงระยะเวลาดำเนินการ
กิจกรรมที่ 1 พัฒนาทักษะในการใช้ข้อมูลขนาดใหญ่เพื่อการเกษตรดิจิทัลให้แก่เกษตรกร	1 ตุลาคม 2568 – 30 กันยายน 2569
กิจกรรมที่ 2 ส่งเสริมเกษตรกรรายย่อยประยุกต์ใช้เทคโนโลยีและนวัตกรรมดิจิทัลด้านการเกษตร	1 ตุลาคม 2568 – 30 กันยายน 2569
กิจกรรมที่ 3 ส่งเสริมเกษตรกรประยุกต์ใช้บริการดิจิทัลในการจัดเก็บข้อมูลการปล่อยและการกักเก็บคาร์บอนอย่างมีประสิทธิภาพ	1 ตุลาคม 2568 – 30 กันยายน 2569

โครงการใช้งบประมาณ

1) โครงการใช้งบประมาณ พ.ศ. 2569 ได้รับจัดสรรงบประมาณ จำนวน 127,500,000 บาท

2) งบประมาณตามสัญญาจ้าง หรืองบประมาณสำหรับดำเนินการเอง จำนวน 127,500,000 บาท

3) เบิกจ่ายแล้ว จำนวน 127,500,000 บาท

สรุปผลการดำเนินงาน

ผลลัพธ์ที่ได้ เปรียบเทียบกับตัวชี้วัด / ค่าเป้าหมาย (เชิงปริมาณ)

ตัวชี้วัด	ปี พ.ศ. 2569	
	เป้าหมาย	ผลที่ได้
1. เกษตรกรได้รับการพัฒนาทักษะในการใช้ข้อมูลขนาดใหญ่เพื่อการเกษตรดิจิทัล	15,000 ราย	14,516 ราย
2. เกษตรกรรายย่อยยากจนประยุกต์ใช้เทคโนโลยีและนวัตกรรมดิจิทัลด้านการเกษตร เพื่อการเพิ่มรายได้	7,500 ราย	14,516 ราย
3. เกษตรกรประยุกต์ใช้บริการดิจิทัลในการจัดเก็บข้อมูลการปล่อยและการกักเก็บคาร์บอนอย่างมีประสิทธิภาพ	3,500 ราย	7,481 ราย

รายละเอียดผลการดำเนินงาน

มีกิจกรรมทั้งหมด จำนวน 3 กิจกรรม ดังนี้

กิจกรรม	ผลการดำเนินงาน
กิจกรรมที่ 1 พัฒนาทักษะในการใช้ข้อมูลขนาดใหญ่เพื่อการเกษตรดิจิทัลให้แก่เกษตรกร	**ไตรมาสที่ 1** ได้ผู้รับจ้างบริหารโครงการช่วยเหลือเกษตรกรไทยเพิ่มรายได้ลดรายจ่ายด้วยดิจิทัล (OTOD ทุเรียนดิจิทัล) อยู่ระหว่างการจัดทำแผนงาน
	ไตรมาสที่ 2 ได้ผู้รับจ้างบริหารโครงการช่วยเหลือเกษตรกรไทยเพิ่มรายได้ลดรายจ่ายด้วยดิจิทัล (OTOD ทุเรียนดิจิทัล) มีความคืบหน้าในการดำเนินการตามแผน - โดยเกษตรกรประยุกต์ใช้เทคโนโลยีและนวัตกรรมดิจิทัลด้านการเกษตร (Big Data, Traceability) 2,834 ราย
	ไตรมาสที่ 3 พัฒนาทักษะในการใช้ข้อมูลขนาดใหญ่เพื่อการเกษตรดิจิทัลให้แก่เกษตรกร ผลการดำเนินการ คือ พัฒนาทักษะเกษตรกรในการใช้ข้อมูลขนาดใหญ่เพื่อการเกษตรดิจิทัล และการใช้เทคโนโลยี e-commerce จำนวน 9,566 ราย เพื่อยกระดับสู่การเป็นเกษตรอัจฉริยะ (Smart Farming)
	ไตรมาสที่ 4 เกษตรกรได้รับการพัฒนาทักษะในการใช้ข้อมูลขนาดใหญ่เพื่อการเกษตรดิจิทัล และการใช้เทคโนโลยี e-commerce จำนวน 14,516 ราย เพื่อยกระดับสู่การเป็นเกษตรอัจฉริยะ (Smart Farming)
กิจกรรมที่ 2 ส่งเสริมเกษตรกรรายย่อยประยุกต์ใช้เทคโนโลยีและนวัตกรรมดิจิทัลด้านการเกษตร	**ไตรมาสที่ 1** ได้ผู้รับจ้างบริหารโครงการช่วยเหลือเกษตรกรไทยเพิ่มรายได้ลดรายจ่ายด้วยดิจิทัล (OTOD ทุเรียนดิจิทัล) อยู่ระหว่างการจัดทำแผนงาน แผนการติดตามการประยุกต์ใช้ระบบบริหารจัดการน้ำด้วย IoT
	ไตรมาสที่ 2 ได้ผู้รับจ้างบริหารโครงการช่วยเหลือเกษตรกรไทยเพิ่มรายได้ลดรายจ่ายด้วยดิจิทัล (OTOD ทุเรียนดิจิทัล) มีความคืบหน้าในการดำเนินการตามแผน โดย - เกษตรกรได้รับการพัฒนาทักษะการใช้ข้อมูลขนาดใหญ่เพื่อการเกษตรดิจิทัล 6,787 ราย
	ไตรมาสที่ 3 ส่งเสริมเกษตรกรรายย่อยประยุกต์ใช้เทคโนโลยีและนวัตกรรมดิจิทัลด้านการเกษตร ผลการดำเนินการ คือ เกษตรกรประยุกต์ใช้ดิจิทัลแพลตฟอร์ม เพื่อการเกษตรวางแผนการเพาะปลูก การเก็บเกี่ยว และการขนส่ง รวบรวมและวิเคราะห์ข้อมูลเพื่อสนับสนุนการวางแผนการผลิตที่แม่นยำและมีประสิทธิภาพ ที่สามารถติดตาม (Tracking) และตรวจสอบย้อนกลับ (Traceability) จำนวน 3,263

กิจกรรม	ผลการดำเนินงาน
	ราย ประสานความร่วมมือกับหน่วยงานพันธมิตร เช่น สำนักงานเศรษฐกิจการเกษตร สภาเกษตรกร สำนักงานคณะกรรมการนโยบายที่ดินแห่งชาติ บมจ. เจียไต๋ และ AIS ในการส่งเสริมและสนับสนุนการประยุกต์ใช้เทคโนโลยีดิจิทัลในภาคการเกษตรกร
	ไตรมาสที่ 4 เกษตรกรประยุกต์ใช้ดิจิทัลแพลตฟอร์ม เพื่อการเกษตรวางแผนการเพาะปลูก การเก็บเกี่ยว และการขนส่ง รวบรวมและวิเคราะห์ข้อมูลเพื่อสนับสนุนการวางแผนการผลิตที่แม่นยำและมีประสิทธิภาพ ที่สามารถติดตาม (Tracking) และตรวจสอบย้อนกลับ (Traceability) จำนวน 14,516 ราย ประสานความร่วมมือกับหน่วยงานพันธมิตร เช่น สำนักงานเศรษฐกิจการเกษตร สภาเกษตรกร สำนักงานคณะกรรมการนโยบายที่ดินแห่งชาติ บมจ. เจียไต๋ และ AIS ในการส่งเสริมและสนับสนุนการประยุกต์ใช้เทคโนโลยีดิจิทัลในภาคการเกษตรกร
กิจกรรมที่ 3 ส่งเสริมเกษตรกรประยุกต์ใช้บริการดิจิทัลในการจัดเก็บข้อมูลการปล่อยและการกักเก็บคาร์บอนอย่างมีประสิทธิภาพ	**ไตรมาสที่ 1** ได้ผู้รับจ้างบริหารโครงการช่วยเหลือเกษตรกรไทยเพิ่มรายได้ลดรายจ่ายด้วยดิจิทัล (OTOD ทุเรียนดิจิทัล) อยู่ระหว่างการจัดทำแผนงาน แผนการติดตามการบันทึกข้อมูลเข้าสู่แพลตฟอร์ม Big Data ด้านการเกษตร ประสาน Startup ด้าน Big Data การเกษตร
	ไตรมาสที่ 2 1) ร่วมมือกับพันธมิตร อาทิ สำนักงานเศรษฐกิจการเกษตร สภาเกษตรกร ในการส่งเสริมเกษตรกรใช้เทคโนโลยีดิจิทัล 2) อบรม พัฒนาทักษะ Accelerate Digital Agriculture ให้แก่เกษตรกร 8 พื้นที่ ทั่วประเทศ
	ไตรมาสที่ 3 ส่งเสริมเกษตรกรประยุกต์ใช้บริการดิจิทัลในการจัดเก็บข้อมูลการปล่อยและการกักเก็บคาร์บอนอย่างมีประสิทธิภาพ ผลการดำเนินการ คือ เกษตรกรประยุกต์ใช้บริการดิจิทัลในการจัดเก็บข้อมูลการปล่อยและการกักเก็บคาร์บอนอย่างมีประสิทธิภาพ จำนวน 3,344 ราย
	ไตรมาสที่ 4 เกษตรกรประยุกต์ใช้บริการดิจิทัลในการจัดเก็บข้อมูลการปล่อยและการกักเก็บคาร์บอนอย่างมีประสิทธิภาพ จำนวน 7,481 ราย

ปัญหาและอุปสรรคของการดำเนินงาน

-ไม่มี-

ความก้าวหน้าของการดำเนินการ

1) มีความก้าวหน้า คิดเป็นร้อยละ 100 ของเป้าหมายทั้งโครงการ

2) มีความก้าวหน้า คิดเป็นร้อยละ 100 ของเป้าหมายในปี พ.ศ. 2569
(กรณีโครงการมีแผนต่อเนื่องมากกว่า 1 ปี)

3) ร้อยละความก้าวหน้าของการดำเนินการเปรียบเทียบกับแผนการดำเนินการ

ไตรมาส 1		ไตรมาส 2		ไตรมาส 3		ไตรมาส 4	
แผน (ร้อยละ)	**ผล** (ร้อยละ)	**แผน** (ร้อยละสะสม)	**ผล** (ร้อยละสะสม)	**แผน** (ร้อยละสะสม)	**ผล** (ร้อยละสะสม)	**แผน** (ร้อยละสะสม)	**ผล** (ร้อยละสะสม)
25	25	50	50	75	70	100	100

4) สรุปความก้าวหน้าของดำเนินการ (ระบุรายไตรมาส)

ไตรมาสที่ 4

☑ เป็นไปตามแผน

☐ เร็วกว่าแผน เนื่องจาก.....

☐ ช้ากว่าแผน เนื่องจาก.....

25. แผนงานการบริหารจัดการช่องทางจำหน่ายสินค้าในรูปแบบ Omni-Channel

ชื่อหน่วยงานรับผิดชอบ

บริษัท ไปรษณีย์ไทย จำกัด (ปณท.)

วัตถุประสงค์

เพื่อให้การบริหารช่องทางจำหน่ายสินค้าของ ปณท สามารถตอบสนองความต้องการของลูกค้าในลักษณะของ Omni-Channel ผสมผสานช่องทางรูปแบบที่มีหน้าร้าน (Offline) และไม่มีหน้าร้าน (Online) เชื่อมโยงเป็นหนึ่งเดียวกันอย่างมีประสิทธิภาพและสามารถกระตุ้นให้ผู้จำหน่ายสินค้าเลือกใช้ช่องทางของ ปณท ในการวางจำหน่ายสินค้าและผู้ซื้อเลือกซื้อสินค้าผ่านช่องทางของ ปณท ตลอดจนตอบสนองพฤติกรรมสร้างประสบการณ์ที่ดีให้กับลูกค้ากลุ่มเป้าหมาย สร้างภาพลักษณ์ต่อแบรนด์ของ ปณท ในระยะยาวอันจะก่อให้เกิดประโยชน์ในการเพิ่มรายได้ให้แก่กลุ่มธุรกิจค้าปลีกของ ปณท อย่างยั่งยืน

ตัวชี้วัด/ค่าเป้าหมาย

ตัวชี้วัด	ค่าเป้าหมาย ปี พ.ศ. 2569
1.ช่องทางการจำหน่ายที่มีหน้าร้าน (Offline) และไม่มีหน้าร้าน (Online) เชื่อมโยงเป็นหนึ่งเดียวกัน อย่างมีความทันสมัย และมีการเชื่อมโยงกับบริการกลุ่มอื่นๆ ของ ปณท ที่มีอยู่เพื่อสร้างบริการในลักษณะ Solution Service รองรับการให้ บริการแบบครบวงจรแก่ลูกค้าได้เพิ่มขึ้น	1 ช่องทางการจำหน่าย

แผนระยะเวลาดำเนินงานทั้งโครงการ

ระยะเวลาดำเนินงาน 1 ปี เริ่มวันที่ 1 มกราคม 2568 สิ้นสุดวันที่ 31 ธันวาคม 2568

แผนระยะเวลาดำเนินงานแต่ละกิจกรรม

กิจกรรม	ช่วงระยะเวลาดำเนินการ (ระบุวัน/เดือน/ปี)
1.วิเคราะห์การดำเนินงานและปรับปรุง/พัฒนา เพื่อให้ระบบการซื้อขาย รูปแบบ Omni-Channel สามารถรองรับความต้องการและพฤติกรรมผู้ใช้บริการ/ร้านค้า ได้อย่างเหมาะสม	1 มกราคม 2569 – 31 มีนาคม 2569
2. คัดเลือกสินค้าที่มีโอกาสจำหน่ายภายใต้สโลแกน "ตัวท็อปใกล้ไกล ส่งให้ถึงมือ" มาวางจำหน่ายผ่านช่องทางไปรษณีย์	1 มกราคม 2569 – 31 ธันวาคม 2569
3.จัดกิจกรรมการตลาด/ประชาสัมพันธ์เพื่อกระตุ้นรายได้และสร้างประสบการณ์ที่ดีต่อ ปณท	1 มกราคม 2569 – 31 ธันวาคม 2569
4.ประเมินผลและวิเคราะห์ข้อมูล (Data Analysis) เพื่อจัดทำกลยุทธ์การตลาด	ทุกไตรมาสในเดือน มีนาคม มิถุนายน กันยายน และธันวาคม 2569

โครงการใช้งบประมาณ

1) โครงการใช้งบประมาณ พ.ศ. 2569 ซึ่งมาจากรายได้ของ ปณท. จำนวน 10,000,000บาท

2) งบประมาณตามสัญญาจ้าง หรืองบประมาณสำหรับดำเนินการเอง จำนวน 10,000,000 บาท

สรุปผลการดำเนินงาน

ผลลัพธ์ที่ได้ เปรียบเทียบกับตัวชี้วัด / ค่าเป้าหมาย (เชิงปริมาณ)

ตัวชี้วัด	ปี พ.ศ. 2569	
	เป้าหมาย	ผลที่ได้
1. ช่องทางการจำหน่ายที่มีหน้าร้าน (Offline) และไม่มีหน้าร้าน (Online) เชื่อมโยงเป็นหนึ่งเดียวกัน อย่างมีความทันสมัย และมีการเชื่อมโยงกับบริการกลุ่มอื่นๆของ ปณท ที่มีอยู่ เพื่อสร้างบริการในลักษณะ Solution Service รองรับการให้ บริการแบบครบวงจรแก่ลูกค้าได้เพิ่มขึ้น	1 ช่องทางการจำหน่าย	ได้พัฒนา/ปรับปรุงระบบงาน ในปี 2569 ดังนี้ 1. ปรับปรุงระบบสั่งซื้อสินค้าแบบ Subscription 2. ปรับปรุงระบบคำสั่งซื้อให้สามารถเลือกที่อยู่และจัดส่งได้มากกว่า 1 ผู้รับ 3. พัฒนาแอปพลิเคชัน Seller Center สำหรับร้านค้า และแอดมิน ปณท 4. พัฒนาระบบเกม สะสมเหรียญเพื่อใช้แลกรางวัลหรือส่วนลดบนแพลตฟอร์ม ThailandPostMart 5. ปรับปรุง UX/UI เพื่อเพิ่มประสิทธิภาพและความสามารถของระบบ

ตัวชี้วัด	ปี พ.ศ. 2569	
	เป้าหมาย	ผลที่ได้
		6. พัฒนาระบบให้สามารถเชื่อมต่อกับแพลตฟอร์ม หรือช่องทางอื่นๆ

รายละเอียดผลการดำเนินงาน

มีกิจกรรมทั้งหมด จำนวน 4 กิจกรรม ดังนี้

กิจกรรม	ผลการดำเนินการ
1.วิเคราะห์การดำเนินงานและปรับปรุง/พัฒนา เพื่อให้ระบบการซื้อขาย รูปแบบ Omni-Channel สามารถรองรับความต้องการและพฤติกรรมผู้ใช้บริการ/ร้านค้า ได้อย่างเหมาะสม	ได้พัฒนา/ปรับปรุงระบบงาน ในปี 2569 ดังนี้ 1. ปรับปรุงระบบสั่งซื้อสินค้าแบบ Subscription 2. ปรับปรุงระบบคำสั่งซื้อให้สามารถเลือกที่อยู่และจัดส่งได้มากกว่า 1 ผู้รับ 3. พัฒนาแอปพลิเคชัน Seller Center สำหรับร้านค้า และแอดมิน ปณท 4. พัฒนาระบบเกม สะสมเหรียญ เพื่อใช้แลกรางวัลหรือส่วนลดบนแพลตฟอร์ม ThailandPostMart 5. ปรับปรุง UX/UI เพื่อเพิ่มประสิทธิภาพและความสามารถของระบบ 6. พัฒนาระบบให้สามารถเชื่อมต่อกับแพลตฟอร์ม หรือช่องทางอื่นๆ
2. คัดเลือกสินค้าที่มีโอกาสจำหน่ายภายใต้สโลแกน "ตัวท็อปใกล้ไกล ส่งให้ถึงมือ" มาวางจำหน่ายผ่านช่องทางไปรษณีย์	คัดเลือกร้านค้าที่มีสินค้าตามรูปแบบและมาตรฐานที่ ปณท กำหนดไว้ นำสินค้ามาจำหน่ายทั้งช่องทางออนไลน์ และการจำหน่าย ณ ที่ทำการไปรษณีย์ โดยมีผลการดำเนินงานสะสมตั้งแต่เดือนมกราคม - สิงหาคม 2569 ดังนี้ 1. รูปแบบ Online ผ่านเว็บไซต์ ThailandPostMart.com จำนวน 524 ร้านค้า 2. รูปแบบ Offline ผ่านที่ทำการไปรษณีย์ จำนวน 15 ร้านค้า
3.จัดกิจกรรมการตลาด/ประชาสัมพันธ์เพื่อกระตุ้นรายได้และสร้างประสบการณ์ที่ดีต่อ ปณท	1) จัดกิจกรรมการตลาด/ประชาสัมพันธ์เพื่อกระตุ้นรายได้และสร้างประสบการณ์ที่ดีต่อ ปณท ผ่านช่องทางต่าง ๆ (Line Facebook TikTok YouTube) เช่น แสตมป์ 170 ปี ไทย ฝรั่งเศส, รวมไอเทมลับระดับ OTOP ที่คุณต้องลอง, เติมความใส่ใจในมื้อสุขภาพแทนคำบอกรักแม่, 8.8 สายใยรักถึงแม่, ขนมไหว้พระจันทร์ภัตตราคารเชียงการีลา, โครงการไทยช่วยไทย เป็นต้น 2) จัดกิจกรรมส่งเสริมการขายให้กับสินค้าที่จำหน่ายผ่านช่องทางออนไลน์ โดยแจกโค้ดส่วนลด ได้แก่ 2.1) โค้ดส่วนลด ไทยช่วยไทย 2.2) โค้ดส่วนลด AUGUST26 : ซื้อ 500 ลด 10% 2.3) โค้ดส่วนลด BAACMOM8 : ซื้อ 300 ลด 200

กิจกรรม	ผลการดำเนินการ
	2.4) โค้ดส่วนลด 8.8 วันแม่ LMO8 : ซื้อ 600 ลด 200 3) กิจกรรมการจำหน่ายสินค้าออฟไลน์ ได้แก่ การจัดกิจกรรมส่งเสริมการขายและการตลาดกับคู่ค้า จำนวน 1 ร้านค้า เพื่อเป็นการกระตุ้นยอดการจำหน่ายสินค้า
4.ประเมินผลและวิเคราะห์ข้อมูล (Data Analysis) เพื่อจัดทำกลยุทธ์การตลาด	จัดทำข้อมูลการซื้อขายสินค้า เพื่อนำมาวิเคราะห์และจัดทำกลยุทธ์การตลาด โฆษณาประชาสัมพันธ์ส่งเสริมการขาย ให้ตรงกับกลุ่มเป้าหมาย รวมทั้งได้จัดกิจกรรมส่งเสริมการขาย โฆษณาประชาสัมพันธ์ส่งเสริมการขายให้กับสินค้าที่จำหน่ายช่องทางออนไลน์

ปัญหาและอุปสรรคของการดำเนินงาน

ปัญหาและอุปสรรค

ปัญหาจากสถานการณ์สู้รบระหว่างสหรัฐอเมริกาและอิหร่าน ซึ่งส่งผลให้ราคาพลังงานและต้นทุนต่างๆ ปรับตัวสูงขึ้น ประกอบกับความผันผวนของเศรษฐกิจโลก ทำให้กำลังการซื้อของผู้บริโภคลดลง และเกิดการชะลอการใช้จ่าย

ข้อเสนอแนะในการปรับปรุงและพัฒนา

คัดเลือกสินค้าใหม่ ๆ ที่มีโอกาสจำหน่ายสูงเพื่อนำขึ้นจำหน่ายบนเว็บไซต์ รวมถึงดำเนินกิจกรรมทางการตลาดเพื่อประชาสัมพันธ์สินค้าที่จำหน่ายผ่านเว็บไซต์ และจัดแคมเปญมอบส่วนลดเพื่อเพิ่มยอดการจำหน่ายสินค้า

ความก้าวหน้าของการดำเนินการ

1) มีความก้าวหน้า คิดเป็นร้อยละ 72 ของเป้าหมายทั้งโครงการ

2) มีความก้าวหน้า คิดเป็นร้อยละ - ของเป้าหมายในปี พ.ศ. 2569
(กรณีโครงการมีแผนต่อเนื่องมากกว่า 1 ปี)

3) ร้อยละความก้าวหน้าของการดำเนินการเปรียบเทียบกับแผนการดำเนินการ

ไตรมาส 2/69 (ม.ค. - มี.ค. 2569)		ไตรมาส 3/69 (เม.ย. - มิ.ย. 2569)		ไตรมาส 4/69 (ก.ค. - ก.ย. 2569)		ไตรมาส 1/70 (ต.ค. - ธ.ค. 2569)	
แผน (ร้อยละ)	**ผล** (ร้อยละ)	**แผน** (ร้อยละสะสม)	**ผล** (ร้อยละสะสม)	**แผน** (ร้อยละสะสม)	**ผล** (ร้อยละสะสม)	**แผน** (ร้อยละสะสม)	**ผล** (ร้อยละสะสม)
46	46	54	54	72	72	100	-

*หมายเหตุ : รายงานผลการดำเนินงานตามรอบปีปฏิทิน

4) สรุปความก้าวหน้าของดำเนินการ (ระบุรายไตรมาส)

ไตรมาสที่ 4

☑ เป็นไปตามแผน

☐ เร็วกว่าแผน เนื่องจาก.....

☐ ช้ากว่าแผน เนื่องจาก.....

ยุทธศาสตร์ที่ 3 : ส่งเสริมการให้บริการประชาชน ภาคเอกชนและภาครัฐ ด้วยเทคโนโลยีและนวัตกรรมดิจิทัล

เป้าประสงค์ที่ 3 : ประชาชน ภาคเอกชน และภาครัฐ ได้รับบริการด้วยเทคโนโลยีและนวัตกรรมดิจิทัล อย่างมีความรับผิดชอบต่อสังคม และสิ่งแวดล้อม

ตัวชี้วัด	ค่าเป้าหมาย ปี 2569	ผลที่ได้	ผู้รับผิดชอบตัวชี้วัด	หมายเหตุ
1. ร้อยละของระบบงานคอมพิวเตอร์ที่ติดตั้งระบบภายในหน่วยงานรัฐขึ้นสู่ระบบคลาวด์ที่มีมาตรฐานตามบัญชีบริการคลาวด์ภาครัฐ	ไม่น้อยกว่าร้อยละ 80	ร้อยละ 89.09	หน่วยงานขับเคลื่อน : **สดช. และทุกหน่วยงานในสังกัด ดศ.** หน่วยงานจัดเก็บข้อมูล : **สดช.** หน่วยงานประมวลตัวชี้วัด : **สดช.**	หน่วยงานของรัฐ มีระบบงานภายในหน่วยงาน ขึ้นสู่ระบบคลาวด์ที่มีมาตรฐานจากผู้ให้บริการคลาวด์ตามบัญชีบริการคลาวด์ภาครัฐ โดยผ่านกลไกขอรับจัดสรรงบประมาณภายใต้งบบูรณาการรัฐบาลดิจิทัล โดยระบบงานหมายถึง ระบบงานทั้งหมดของหน่วยงาน ทั้งส่วนที่เป็นบริการภายนอกหน่วยงาน เช่น ระบบบริการประชาชนและภาครัฐ (e-Service) เว็บไซต์สำนักงาน เป็นต้น รวมถึงระบบงานภายในหน่วยงาน เช่น ระบบงาน Back Office ต่าง ๆ ระบบสารบรรณ ระบบอินทราเน็ต ระบบบริหารทรัพยากรบุคคล ระบบการเงินและบัญชี เป็นต้น
2. จำนวนบัญชีผู้ใช้งานหน่วยงานภาครัฐทั่วประเทศที่ใช้บริการระบบเอกสารอิเล็กทรอนิกส์ (e-office) บนระบบคลาวด์ของกระทรวงดิจิทัลฯ	จำนวน 2 ล้านบัญชี	จำนวน 1.59 ล้านบัญชี	หน่วยงานขับเคลื่อน : **สป.ดศ. และทุกหน่วยงานในสังกัด ดศ.** หน่วยงานจัดเก็บข้อมูล : **สป.ดศ.** หน่วยงานประมวลตัวชี้วัด : **สป.ดศ.**	ระบบเอกสารอิเล็กทรอนิกส์ (e-office) หมายถึง ระบบบริหารจัดการเอกสารในรูปแบบอิเล็กทรอนิกส์หรือดิจิทัล ซึ่งมีความสามารถในการสร้าง แก้ไข ลงนาม จัดเก็บ และส่งต่อเอกสารระหว่างบุคคลหรือหน่วยงานต่าง ๆ ในรูปแบบดิจิทัลได้อย่างมีประสิทธิภาพ ระบบดังกล่าวมีบทบาทสำคัญในการเพิ่มประสิทธิภาพการดำเนินงานลดความซับซ้อนของกระบวนการทำงาน ส่งเสริมการดำเนินงานในรูปแบบไร้กระดาษ (Paperless) ซึ่งเป็นการลดต้นทุนการดำเนินงานและการใช้ทรัพยากรธรรมชาติอีกทั้งยังอำนวยความสะดวกในการเข้าถึงข้อมูลได้ทุกที่ทุกเวลา ทั้งนี้

ตัวชี้วัด	ค่าเป้าหมาย ปี 2569	ผลที่ได้	ผู้รับผิดชอบตัวชี้วัด	หมายเหตุ
				ระบบ e-office ยังถือเป็นกลไกสำคัญในการขับเคลื่อนการปรับเปลี่ยนรูปแบบการทำงานของภาครัฐสู่การเป็นรัฐบาลดิจิทัล เช่น ราชการจะบริการด้วยระบบ Paperless (Connectivity) ของรัฐ โดยทำให้การติดต่อราชการของประชาชนไม่จำเป็นต้องเข้ามาดำเนินการ ณ สถานที่ราชการ รวมถึงการให้บริการประชาชนในรูปแบบออนไลน์
3. จำนวนนวัตกรรมดิจิทัลที่ได้รับการพัฒนาสำหรับให้บริการทุกภาคส่วน	15 นวัตกรรม	28 นวัตกรรม	หน่วยงานขับเคลื่อน : **ทุกหน่วยงานในสังกัด ดศ.** หน่วยงานจัดเก็บข้อมูล : **ทุกหน่วยงานในสังกัด ดศ.** หน่วยงานประมวลตัวชี้วัด : **สป.ดศ.**	นวัตกรรมดิจิทัลของกระทรวงดิจิทัลฯ หมายถึง การพัฒนากระบวนการด้านดิจิทัล โดยการนำเทคโนโลยีดิจิทัลใหม่ ๆ มาใช้เพื่อยกระดับการดำเนินงานของภาครัฐ เพิ่มประสิทธิภาพการให้บริการแก่ประชาชน และทุกภาคส่วน รวมถึงการสร้างสภาพแวดล้อมที่เอื้อต่อการเติบโตของเศรษฐกิจดิจิทัล มุ่งเน้นการสร้างมูลค่าเพิ่มและตอบสนองความต้องการของสังคมยุคใหม่ เพื่อให้ประเทศไทยมีความสามารถในการแข่งขันบนเวทีโลกและก้าวไปสู่เศรษฐกิจดิจิทัลอย่างยั่งยืน

<u>หมายเหตุ</u>

(1) **<u>ตัวชี้วัด 1</u>**

วิธีการคำนวน จัดเก็บข้อมูลจากสรุปผลการดำเนินการตามตัวชี้วัดภายใต้งบบูรณาการรัฐบาลดิจิทัล โดยแต่ละหน่วยงานจะคำนวนจาก

$$\text{ร้อยละของระบบงานที่ใช้คลาวด์} = \frac{\text{จำนวนระบบงานที่มีการใช้ระบบคลาวด์}}{\text{จำนวนระบบงานทั้งหมด}} \times 100$$

(2) **<u>ตัวชี้วัด 2</u>**

วิธีการคำนวน นับจำนวนบัญชีผู้ใช้งานหน่วยงานภาครัฐทั่วประเทศที่ใช้บริการระบบเอกสารอิเล็กทรอนิกส์ (e-office) บนระบบคลาวด์ของกระทรวงดิจิทัลฯ (สะสม)

(3) **<u>ตัวชี้วัด 3</u>**

วิธีการคำนวน นับจำนวนนวัตกรรมดิจิทัล ของกระทรวงดิจิทัลฯ ที่ให้บริการทุกภาคส่วน ที่มีการปรับปรุง application และระบบ หรือกระบวนการทำงานในรูปแบบอิเล็กทรอนิกส์ ที่มีอยู่เดิม และสร้างใหม่เพื่อตอบสนองการทำงาน และการให้บริการที่มีประสิทธิภาพมากขึ้น (สะสม)

กลยุทธ์

1. พัฒนาระบบบริการภาครัฐสู่ประชาชนด้วยเทคโนโลยีดิจิทัลที่มีคุณภาพและตรงตามมาตรฐานสากลเพื่อให้เกิดความพึงพอใจแก่ผู้ใช้บริการ (ตัวชี้วัด 1)

2. ผลักดันให้กระทรวงฯ เป็นต้นแบบในการพัฒนากระบวนการตามวิธีปฏิบัติราชการทางอิเล็กทรอนิกส์ เพื่อเป็นแนวทางให้หน่วยงานราชการต่าง ๆ รวมถึงหน่วยงานในระดับจังหวัดดำเนินการ (ตัวชี้วัด 2 / ตัวชี้วัด 3)

3. พัฒนากระบวนงานและบริการที่สะดวกและเข้าถึงง่ายเพื่อตอบสนองความต้องการของประชาชนและภาคธุรกิจ รวมถึงส่งเสริมให้เกิดแพลตฟอร์มกลางสำหรับการให้บริการของภาครัฐ (ตัวชี้วัด 2 / ตัวชี้วัด 3)

4. ส่งเสริมและสนับสนุนการบริหารจัดการด้านอุตุนิยมวิทยา และการแจ้งเตือนภัยจากสภาวะอากาศที่เปลี่ยนแปลง ด้วยนวัตกรรมเทคโนโลยีดิจิทัลที่ทันสมัย รวมถึงพัฒนาระบบตรวจสอบให้มีความถูกต้องแม่นยำและควบคุมระบบสารสนเทศให้เป็นไปตามมาตรฐาน (ตัวชี้วัด 3)

มีแผนงาน/โครงการภายใต้ยุทธศาสตร์ที่ 3 จำนวน 49 โครงการ ซึ่งมีความก้าวหน้าของการดำเนินงาน ดังนี้

ที่	แผนงาน/โครงการ	ความก้าวหน้า ปี 2569 (ร้อยละ)	
		แผน	ผล
	สำนักงานปลัดกระทรวงดิจิทัลเพื่อเศรษฐกิจและสังคม (สป.ดศ.)		
1	โครงการดีอีร่วมใจ ธรรมาภิบาลโปร่งใส ปลอดการทุจริต	100	100
2	โครงการขับเคลื่อนการใช้งาน e-Document ให้กับองค์กรปกครองส่วนท้องถิ่น 76 จังหวัด	100	100
3	โครงการศูนย์ประสานการบริหารจัดการทรัพยากรสื่อสารในภาวะวิกฤต*	100	100
4	โครงการพัฒนาระบบแจ้งเตือนฉุกเฉินแห่งชาติ*	100	100
5	โครงการเช่าโครงสร้างพื้นฐานระบบ Cell Broadcast Entity (CBE)	80	80
	สำนักงานสถิติแห่งชาติ (สสช)		
6	โครงการปรับปรุงฐานข้อมูลกลางด้านสถานประกอบการของประเทศ	100	100
7	โครงการจัดหาครุภัณฑ์คอมพิวเตอร์เพื่อทดแทนและเพิ่มศักยภาพ	100	100
8	โครงการจัดหาครุภัณฑ์ห้องประชุมสำหรับการปฏิบัติงาน ณ อาคารศูนย์ราชการโซนซี	100	35
9	โครงการบูรณาการการเช่าใช้ซอฟต์แวร์และการจ้างบำรุงรักษาอุปกรณ์เครือข่ายคอมพิวเตอร์	100	80
10	โครงการบริหารจัดการระบบสถิติ	100	100
11	โครงการพัฒนาข้อมูลสถิติและสารสนเทศระดับพื้นที่ 76 จังหวัด	100	90
12	โครงการบูรณาการข้อมูลสถิติและสารสนเทศภาครัฐ	100	100
13	โครงการส่งเสริมการใช้งานระบบ Government Data Catalog	90	90
14	โครงการเพิ่มประสิทธิภาพระบบบัญชีข้อมูลภาครัฐ (GD Catalog Smart Plus)	60	50
15	โครงการศึกษาการพัฒนาระบบบริการบัญชีข้อมูลภาครัฐอัจฉริยะ (GD Catalog Intelligent)	60	30
16	โครงการส่งเสริมและสนับสนุนการนำสถิติไปใช้ประโยชน์ ประจำปีงบประมาณ พ.ศ. 2569	100	100
17	โครงการสร้างการรับรู้ด้านดิจิทัลของประชาชนในระดับจังหวัดและอำเภอ	100	90
18	โครงการให้บริการและเผยแพร่ข้อมูล	100	100
19	โครงการพัฒนาองค์กรตามกรอบ PMQA 4.0	100	100
20	โครงการขับเคลื่อนองค์กรธรรมาภิบาล	100	95
21	โครงการสนับสนุนขีดความสามารถทางการแข่งขันตามแผน ดศ.	100	100

ที่	แผนงาน/โครงการ	ความก้าวหน้า ปี 2569 (ร้อยละ)	
		แผน	ผล
	สำนักงานคณะกรรมการดิจิทัลเพื่อเศรษฐกิจและสังคมแห่งชาติ (สดช.)		
22	โครงการพัฒนาบริการโครงสร้างพื้นฐานและความมั่นคงปลอดภัยด้านดิจิทัล (Infrastructure and Security) กิจกรรม บริการระบบคลาวด์กลางภาครัฐ (Government Data Center and Cloud Service : GDCC)	100	100
23	โครงการพัฒนาระบบคลาวด์กลางด้านสาธารณสุขของประเทศไทย	100	100
23.1	กิจกรรมที่ 1 การพัฒนาระบบบริหารจัดการการแลกเปลี่ยนข้อมูลสุขภาพทั่วประเทศ	100	100
23.2	กิจกรรมที่ 2 การจัดหาบริการระบบคลาวด์กลางสารธารณสุข	100	100
24	โครงการพัฒนาสู่การเป็นองค์กรดิจิทัล กิจกรรม สร้างการรับรู้และความเข้าใจแก่ประชาชนเพื่อการพัฒนาดิจิทัลเพื่อเศรษฐกิจและสังคมของประเทศ	100	90
	กรมอุตุนิยมวิทยา (อต.)		
25	โครงการจัดหาเครื่องมือตรวจอากาศการบิน	100	100
26	โครงการจัดหาเครื่องมือตรวจอากาศอัตโนมัติ (LLWAS)	100	85
27	โครงการจัดหาเครื่องมือตรวจอากาศอัตโนมัติ (AWOS)	100	100
28	โครงการจัดหาระบบสารสนเทศด้านอุตุนิยมวิทยาการบิน	100	100
29	โครงการจัดหาเครื่องมือวัดอุตุนิยมวิทยาการบิน เพื่อสนับสนุนการบริหารจัดการจราจรทางอากาศ (MET/ATM)	100	100
30	โครงการก่อสร้างหอเรดาร์ และติดตั้งเครื่องเรดาร์ตรวจอากาศ	100	100
31	โครงการติดตั้งระบบเครือข่ายสมรรถนะสูง ตรวจเฝ้าระวังแผ่นดินไหวและสึนามิ	100	100
32	โครงการปรับปรุงและเพิ่มประสิทธิภาพการตรวจวัดข้อมูลอุตุนิยมวิทยา	100	100
33	โครงการจัดหาเครื่องมือตรวจอากาศอัตโนมัติ (AWS)	100	100
34	โครงการปรับปรุงและเพิ่มสถานีตรวจอากาศอัตโนมัติ	100	100
35	ระบบตรวจวัดอุตุนิยมวิทยาเพื่อการเกษตรดิจิทัลของประเทศไทย กรมอุตุนิยมวิทยา แขวงบางนาใต้ เขตบางนา กรุงเทพมหานคร 1 ระบบ	100	100
	สำนักงานพัฒนาธุรกรรมทางอิเล็กทรอนิกส์ (สพธอ.)		
36	โครงการจัดหาและบำรุงรักษาบริการคลาวด์	100	100
	สำนักงานส่งเสริมเศรษฐกิจดิจิทัล (สศด.)		

ที่	แผนงาน/โครงการ	ความก้าวหน้า ปี 2569 (ร้อยละ)	
		แผน	ผล
37	โครงการเพิ่มประสิทธิภาพการบริการประชาชนผ่านระบบคลาวด์แบบเบ็ดเสร็จ	100	100
3	โครงการยกระดับโครงสร้างพื้นฐานคลาวด์เพื่อเมืองอัจฉริยะท้องถิ่น	100	100
	สถาบันข้อมูลขนาดใหญ่ (องค์การมหาชน) (สขญ.)		
39	โครงการบริหารจัดการระบบคลาวด์เพื่อการส่งเสริมการขับเคลื่อนการใช้ข้อมูลขนาดใหญ่	100	100
40	โครงการแพลตฟอร์มข้อมูลขนาดใหญ่แห่งชาติ (D-II)	100	100
41	โครงการแพลตฟอร์มข้อมูลสุขภาพทั่วประเทศ (Health Link)	100	100
42	โครงการแพลตฟอร์มข้อมูลเมืองระดับจังหวัด (PD Link)	100	100
43	โครงการแพลตฟอร์มบริการและวิเคราะห์ข้อมูลด้านสิ่งแวดล้อมเพื่อสนับสนุนการพัฒนาที่ยั่งยืน (Envi Link)	100	100
44	โครงการพัฒนาการท่องเที่ยวอย่างยั่งยืน	100	100
45	โครงการพัฒนาระบบจัดการและวิเคราะห์ข้อมูลเพื่อติดตามการเดินทางของนักท่องเที่ยว (Traveler Data Tracking and Analytics Project)	100	100
	สำนักงานคณะกรรมการคุ้มครองข้อมูลส่วนบุคคล (สคส.)		
46	โครงการพัฒนาโครงสร้างพื้นฐานด้านเทคโนโลยีสารสนเทศเพื่อสนับสนุนการคุ้มครองข้อมูลส่วนบุคคล	100	100
47	โครงการระบบศูนย์ข้อมูลกฎหมายคุ้มครองข้อมูลส่วนบุคคลระดับสากลด้วยปัญญาประดิษฐ์เชิงสร้างสรรค์	100	100
	บริษัท ไปรษณีย์ไทย จำกัด มหาชน (ปณท)		
48	แผนงานบริการ Prompt Post **	65	65
49	แผนงานโครงการ D/ID (Digital Post ID) **	80	60
	รวมทั้งสิ้น	**96.63**	**92.65**

หมายเหตุ * งบประมาณปี พ.ศ. 2568

** งบประมาณ จากรายได้ของ ปณท

รายละเอียดแผนงาน/โครงการ ดังนี้

1. โครงการดีอีร่วมใจ ธรรมาภิบาลโปร่งใส ปลอดการทุจริต

ชื่อหน่วยงานรับผิดชอบ

สำนักงานปลัดกระทรวงดิจิทัลเพื่อเศรษฐกิจและสังคม (สป.ดศ.)

วัตถุประสงค์

1. เพื่อส่งเสริมให้บุคลากรของกระทรวงดิจิทัลเพื่อเศรษฐกิจและสังคมมีคุณธรรม จริยธรรม และมีทัศนคติและสร้างค่านิยมป้องกันและต่อต้านการทุจริต การปฏิบัติหน้าที่ด้วยความซื่อสัตย์สุจริต โปร่งใส และประพฤติปฏิบัติตนตามหลักคุณธรรม จริยธรรม และธรรมาภิบาล

2. เพื่อให้บุคลากรของกระทรวงดิจิทัลเพื่อเศรษฐกิจและสังคม มีความรู้ ความเข้าใจและเทคนิค วิธีการเกี่ยวกับการประเมินคุณธรรมและความโปร่งใสในการดำเนินงานของหน่วยงานภาครัฐ (ITA) และสามารถดำเนินงานให้สอดคล้องกับการประเมินคุณธรรมและความโปร่งใสในการดำเนินงานของหน่วยงานภาครัฐ (ITA) ประจำปีงบประมาณ พ.ศ. 2569 ได้อย่างมีประสิทธิภาพและสามารถนำไปปรับปรุงการปฏิบัติงานได้อย่างมีประสิทธิผล

3. เพื่อยกระดับค่าคะแนนการประเมินคุณธรรมและความโปร่งใสในการดำเนินงานของหน่วยงานภาครัฐ (ITA) ของกระทรวงดิจิทัลเพื่อเศรษฐกิจและสังคมให้มีค่าคะแนนที่ผ่านเกณฑ์ (89 คะแนนขึ้นไป) ทุกหน่วยงาน

4. เพื่อส่งเสริมและสนับสนุนให้หน่วยงานของกระทรวงดิจิทัลเพื่อเศรษฐกิจและสังคมเป็นองค์กรที่มีคุณธรรม จริยธรรม ซื่อสัตย์ สุจริต โปร่งใส และตรวจสอบได้

ตัวชี้วัด/ค่าเป้าหมาย

ตัวชี้วัด	ค่าเป้าหมาย ปี พ.ศ. 2569
1. ค่าคะแนนการประเมินคุณธรรมและความโปร่งใสในการดำเนินงานของหน่วยงานภาครัฐ (Integrity and Transparency Assessment – ITA) ของกระทรวงดิจิทัลเพื่อเศรษฐกิจและสังคม	89 คะแนน
2. จำนวนของบุคลากรที่เข้าร่วมกิจกรรม	500 คน
3. ร้อยละของบุคลากรที่เข้าร่วมกิจกรรมมีวัฒนธรรม ค่านิยมสุจริต มีทัศนคติและพฤติกรรมที่มีคุณธรรม จริยธรรม และการต่อต้านการทุจริต	ร้อยละ 85

แผนระยะเวลาดำเนินงานทั้งโครงการ

ระยะเวลาดำเนินงาน 1 ปี เริ่มวันที่ 1 ตุลาคม 2568 สิ้นสุดวันที่ 30 กันยายน 2569

แผนระยะเวลาดำเนินงานแต่ละกิจกรรม

กิจกรรม	ช่วงระยะเวลาดำเนินการ (ระบุวัน/เดือน/ปี)
กิจกรรมที่ 1 กิจกรรมเสริมสร้างองค์กรด้วยคุณธรรม จริยธรรมและการต่อต้านการทุจริต	ธันวาคม 2568
กิจกรรมที่ 2 กิจกรรมฝึกอบรมเชิงปฏิบัติการเกี่ยวกับแนวทางประเมินความเสี่ยงการทุจริต FRAs : FRAUD RISK - ASSESSMENTS ประจำปีงบประมาณ พ.ศ. 2569	มกราคม - กุมภาพันธ์ 2569
กิจกรรมที่ 3 กิจกรรมยกระดับการประเมินคุณธรรมและความโปร่งใสในการดำเนินงานของหน่วยงานภาครัฐ (Integrity and Transparency Assessment – ITA) กระทรวงดิจิทัลเพื่อเศรษฐกิจและสังคม ประจำปีงบประมาณ พ.ศ. 2569	มีนาคม - เมษายน 2569

กิจกรรม	ช่วงระยะเวลาดำเนินการ (ระบุวัน/เดือน/ปี)
กิจกรรมที่ 4 กิจกรรมเรียนรู้เพื่อความโปร่งใส: ถอดบทเรียน ITA สู่การพัฒนาที่ดียิ่งขึ้น	พฤษภาคม - มิถุนายน 2569
กิจกรรมที่ 5 กิจกรรมธรรมะจิตอาสา สร้างสำนึกดี สู่สังคมใสสะอาด	มิถุนายน - กรกฎาคม 2569
กิจกรรมที่ 6 กิจกรรมธรรมาภิบาลเพื่อความยั่งยืน: ต่อต้านทุจริตและผลประโยชน์ทับซ้อน	กรกฎาคม - สิงหาคม 2569
กิจกรรมที่ 7 กิจกรรมขับเคลื่อนองค์กรคุณธรรม ผ่านคุณธรรม จริยธรรม และมาตรฐานทางจริยธรรม	สิงหาคม – กันยายน 2569

โครงการใช้งบประมาณ

1) โครงการใช้งบประมาณ พ.ศ. 2569 ได้รับจัดสรรงบประมาณ จำนวน 457,700 บาท

2) งบประมาณตามสัญญาจ้าง หรืองบประมาณสำหรับดำเนินการเอง รวมทั้งสิ้น จำนวน 457,700บาท

3) เบิกจ่ายแล้ว จำนวน 443,100 บาท

สรุปผลการดำเนินงาน

ผลลัพธ์ที่ได้ เปรียบเทียบกับตัวชี้วัด / ค่าเป้าหมาย (เชิงปริมาณ)

ตัวชี้วัด	ปี พ.ศ. 2569	
	เป้าหมาย	ผลที่ได้
1. ค่าคะแนนการประเมินคุณธรรมและความโปร่งใสในการดำเนินงานของหน่วยงานภาครัฐ (Integrity and Transparency Assessment – ITA)ของกระทรวงดิจิทัลเพื่อเศรษฐกิจและสังคม	89 คะแนน	-
2. จำนวนของบุคลากรที่เข้าร่วมกิจกรรม	500 คน	738 คน
3. ร้อยละของบุคลากรที่เข้าร่วมกิจกรรมมีวัฒนธรรม ค่านิยมสุจริต มีทัศนคติและพฤติกรรมที่มีคุณธรรม จริยธรรม และการต่อต้านการทุจริต	ร้อยละ 85	-

รายละเอียดผลการดำเนินงาน

มีกิจกรรมทั้งหมด จำนวน 7 กิจกรรม ดังนี้

กิจกรรมที่ 1 กิจกรรมเสริมสร้างองค์กรด้วยคุณธรรม จริยธรรมและการต่อต้านการทุจริต

มีผลการดำเนินการ คือ จัดกิจกรรมเสริมสร้างองค์กรคุณธรรม จริยธรรม และการต่อต้านการทุจริต ประจำปีงบประมาณ พ.ศ. 2569 ในวันพฤหัสบดีที่ 18 ธันวาคม 2568 เวลา 08.30 – 14.30 น. ณ NT auditorium สำนักงานใหญ่ บริษัท โทรคมนาคมแห่งชาติ จำกัด (มหาชน) โดยมีวัตถุประสงค์เพื่อสร้างความตระหนักถึงความสำคัญของการปฏิบัติตามกฎหมาย ระเบียบ ประมวลจริยธรรม และนโยบายต่อต้านการทุจริตของภาครัฐอย่างเคร่งครัด โดยเฉพาะการไม่รับของขวัญและของกำนัลทุกชนิดจากการปฏิบัติหน้าที่ (No Gift Policy) เสริมสร้างความรู้ ความเข้าใจ และจิตสำนึกด้านคุณธรรม จริยธรรม และความซื่อสัตย์สุจริตให้กับข้าราชการและเจ้าหน้าที่ของรัฐในสังกัดกระทรวงดิจิทัลเพื่อเศรษฐกิจและสังคม ตลอดทั้งสร้างและขยายผลวัฒนธรรมองค์กรที่ยึดมั่นในความสุจริตและการมีส่วนร่วมในการป้องกันและปราบปรามการทุจริตในทุกระดับ ซึ่งกิจกรรมภายในงานประกอบด้วย

1) การประกาศเจตนารมณ์ “No Gift Policy” และการแสดงพลังความซื่อสัตย์สุจริตในการบริหารงาน จากการปฏิบัติหน้าที่

2) พิธีมอบโล่องค์กรคุณธรรมประจำปีงบประมาณ พ.ศ. 2568 ของกระทรวงดิจิทัลเพื่อเศรษฐกิจและสังคม

3) การเสวนาในหัวข้อ “องค์กรคุณธรรมไม่ใช่แค่ป้ายประกาศ : แนวทางขับเคลื่อนจากนโยบายสู่การปฏิบัติ”

4) การจัดแสดงบูธนิทรรศการ “ตลาดนัดคุณธรรม” เพื่อแสดงผลงานการส่งเสริมคุณธรรม จริยธรรม การขับเคลื่อนองค์กรคุณธรรมและการต่อต้านการทุจริต รวมถึงการขับเคลื่อนองค์กรคุณธรรมในหน่วยงานจากหน่วยงานในสังกัดกระทรวงดิจิทัลเพื่อเศรษฐกิจและสังคม จำนวน 10 หน่วยงานและหน่วยงานที่เป็นเครือข่ายองค์กรคุณธรรม จำนวน 7 หน่วยงาน ซึ่งผู้เข้าร่วมกิจกรรมทั้งหมดเป็นผู้บริหาร ข้าราชการ พนักงานราชการและเจ้าหน้าที่ของกระทรวงดิจิทัลเพื่อเศรษฐกิจและสังคม จำนวน 280 คน

กิจกรรมที่ 2 กิจกรรมฝึกอบรมเชิงปฏิบัติการเกี่ยวกับแนวทางประเมินความเสี่ยงการทุจริต FRAs : FRAUD RISK -ASSESSMENTS ประจำปีงบประมาณ พ.ศ. 2569

มีผลการดำเนินการ คือ จัดกิจกรรมฝึกอบรมเชิงปฏิบัติการเกี่ยวกับแนวทางประเมินความเสี่ยงการทุจริต FRAs : FRAUD RISK -ASSESSMENTS ประจำปีงบประมาณ พ.ศ. 2569 เมื่อวันพฤหัสบดีที่ 5 กุมภาพันธ์ 2569 เวลา 08.30 – 16.30 น. ณ ห้องประชุม 0208 ชั้น 2 สำนักงานปลัดกระทรวงดิจิทัลเพื่อเศรษฐกิจและสังคม อาคารซี ถนนแจ้งวัฒนะ แขวงทุ่งสองห้อง เขตหลักสี่ กรุงเทพฯ โดยมีวัตถุประสงค์เพื่อให้บุคลากรผู้เข้าร่วมการฝึกอบรมมีความรู้ ความเข้าใจและเทคนิค วิธีการเกี่ยวกับแนวทางประเมินความเสี่ยงการทุจริตและสามารถดำเนินการตามแนวทางประเมินความเสี่ยงการทุจริต ประจำปีงบประมาณ พ.ศ. 2569 ได้อย่างมีประสิทธิภาพและสามารถนำไปปรับปรุงการปฏิบัติงานเพื่อช่วยยกระดับคุณธรรมและความโปร่งใส โดยในกิจกรรมนี้ได้เชิญวิทยากรจากสำนักงานคณะกรรมการป้องกันและปราบปรามการทุจริตในภาครัฐ (สำนักงาน ป.ป.ท.) ซึ่งเป็นหน่วยงานที่กำหนดหลักเกณฑ์การประเมินความเสี่ยงการทุจริตมาบรรยายให้ความรู้ ความเข้าใจในการประเมินฯ พร้อมให้คำปรึกษาและตอบข้อซักถามในประเด็นปัญหาของการดำเนินการประเมินความเสี่ยงการทุจริต ประจำปีงบประมาณ พ.ศ. 2569 ซึ่งผู้เข้าร่วมกิจกรรมทั้งหมดเป็นผู้บริหาร ข้าราชการ พนักงานราชการและเจ้าหน้าที่ของกระทรวงดิจิทัลเพื่อเศรษฐกิจและสังคม จำนวน 70 คน

กิจกรรมที่ 3 กิจกรรมยกระดับการประเมินคุณธรรมและความโปร่งใสในการดำเนินงานของหน่วยงานภาครัฐ (Integrity and Transparency Assessment – ITA) กระทรวงดิจิทัลเพื่อเศรษฐกิจและสังคม ประจำปีงบประมาณ พ.ศ. 2569

มีผลการดำเนินการ คือ จัดกิจกรรมยกระดับการประเมินคุณธรรมและความโปร่งใสในการดำเนินงานของหน่วยงานภาครัฐ (Integrity and Transparency Assessment – ITA) ประจำปีงบประมาณ พ.ศ. 2569 เมื่อวันอังคารที่ 24 มีนาคม 2569 เวลา 08.30 – 16.00 น. ณ โรงแรม ทีเค พาเลซ แอนด์ คอนเวนชั่น ถนนแจ้งวัฒนะ กรุงเทพมหานคร โดยมีวัตถุประสงค์เพื่อให้บุคลากรที่ร่วมกิจกรรมมีความรู้ความเข้าใจและเทคนิค วิธีการเกี่ยวกับการประเมินคุณธรรมและความโปร่งใสในการดำเนินงานของหน่วยงานภาครัฐ (ITA) ประจำปีงบประมาณ พ.ศ. 2569 สามารถดำเนินงานให้สอดคล้องกับการประเมิน ITA ได้อย่างมีประสิทธิภาพและสามารถนำไปปรับปรุงการปฏิบัติงานเพื่อช่วยยกระดับคุณธรรมและความโปร่งใส ตลอดจนเพื่อยกระดับค่าคะแนนการประเมิน ITA โดยในกิจกรรมนี้ได้เชิญวิทยากรจากสำนักงานคณะกรรมการป้องกันและปราบปรามการทุจริตแห่งชาติ (สำนักงาน ป.ป.ช.) ซึ่งเป็นหน่วยงานที่กำหนดหลักเกณฑ์การประเมิน ITA มาบรรยายให้ความรู้ ความเข้าใจในการประเมินฯ พร้อมให้คำปรึกษาและตอบข้อซักถามในประเด็นปัญหาของการดำเนินการประเมินคุณธรรมและความโปร่งใสในการดำเนินงานของ

หน่วยงานภาครัฐ (ITA) ประจำปีงบประมาณ พ.ศ. 2569 ซึ่งผู้เข้าร่วมกิจกรรมทั้งหมดเป็นผู้บริหารข้าราชการ พนักงานราชการและเจ้าหน้าที่ของกระทรวงดิจิทัลเพื่อเศรษฐกิจและสังคม จำนวน 73 คน

กิจกรรมที่ 4 กิจกรรมเรียนรู้เพื่อความโปร่งใส: ถอดบทเรียน ITA สู่การพัฒนาที่ดียิ่งขึ้น

มีผลการดำเนินการ คือ กิจกรรมเรียนรู้เพื่อความโปร่งใส: ถอดบทเรียน ITA สู่การพัฒนาที่ดียิ่งขึ้น เมื่อวันพุธที่ 20 พฤษภาคม 2569 เวลา 08.30 – 16.00 น. ณ โรงแรม ทีเค พาเลซ แอนด์ คอนเวนชั่น ถนนแจ้งวัฒนะ กรุงเทพมหานคร โดยมีวัตถุประสงค์เพื่อให้บุคลากรที่ร่วมกิจกรรมสามารถวิเคราะห์ผลคะแนนการประเมินคุณธรรมและความโปร่งใสในการดำเนินงานของหน่วยงานภาครัฐ (ITA) ในปีที่ผ่านมา เพื่อหาจุดแข็งและจุดอ่อนหรือจุดที่ต้องปรับปรุงในแต่ละตัวชี้วัด และนำบทเรียนที่ได้จากการวิเคราะห์ไปกำหนดแนวทางและมาตรการเชิงรุกในการพัฒนาและปรับปรุงการดำเนินงานด้านคุณธรรมและความโปร่งใสของหน่วยงานให้ดียิ่งขึ้น โดยใช้กระบวนการเรียนรู้แบบมีส่วนร่วมและการจัดการความรู้ จากวิทยากรกระบวนการทำหน้าที่สนับสนุนการทำหน้าที่อำนวยความสะดวกในการแลกเปลี่ยนเรียนรู้ แลกเปลี่ยนประสบการณ์จากการปฏิบัติงานจริง วิเคราะห์จุดแข็ง จุดอ่อน ปัญหา อุปสรรค และปัจจัยความสำเร็จของการดำเนินงานที่ผ่านมา พร้อมทั้งเชื่อมโยงกับผลการประเมิน ITA เพื่อให้เกิดการเรียนรู้เชิงลึกและตรงประเด็น พร้อมนำเสนอผลการถอดบทเรียนและข้อเสนอแนะแนวทางพัฒนาต่อที่ประชุมโดยมีวิทยากรกระบวนการช่วยสรุป ประมวล และเชื่อมโยงองค์ความรู้จากแต่ละกลุ่ม เพื่อสร้างความเข้าใจร่วมกันในภาพรวมขององค์กร ซึ่งมีผู้เข้าร่วมกิจกรรมทั้งหมดเป็นข้าราชการ พนักงานราชการและเจ้าหน้าที่ของกระทรวงดิจิทัลเพื่อเศรษฐกิจและสังคม จำนวน 80 คน

กิจกรรมที่ 5 กิจกรรมธรรมะจิตอาสา สร้างสำนึกดี สู่สังคมใสสะอาด

ผลการดำเนินการ คือ สำนักงานปลัดกระทรวงดิจิทัลเพื่อเศรษฐกิจและสังคม โดยศูนย์ปฏิบัติการต่อต้านการทุจริตได้จัดกิจกรรมธรรมาภิบาลเพื่อความยั่งยืน: ต่อต้านทุจริตและผลประโยชน์ทับซ้อน เมื่อวันพุธที่ 19 สิงหาคม 2569 เวลา 08.30 – 16.30 น. ณ โรงแรมทีเค พาเลซ แอนด์ คอนเวนชั่น ถนนแจ้งวัฒนะ กรุงเทพมหานคร โดยมีวัตถุประสงค์เพื่อเสริมสร้างความรู้ความเข้าใจเกี่ยวกับรูปแบบ และลักษณะของผลประโยชน์ทับซ้อน รวมถึงกฎหมาย ระเบียบ และหลักเกณฑ์ที่เกี่ยวข้องกับการป้องกันผลประโยชน์ทับซ้อนในการปฏิบัติราชการรวมถึงการวิเคราะห์แยกแยะระหว่างผลประโยชน์ส่วนตนกับผลประโยชน์ส่วนรวม ตลอดจนสามารถประเมินและระบุสถานการณ์หรือพฤติการณ์ที่อาจก่อให้เกิดผลประโยชน์ทับซ้อนได้อย่างเหมาะสม สามารถป้องกันและจัดการสถานการณ์ผลประโยชน์ทับซ้อน โดยนำหลักคุณธรรม จริยธรรม และมาตรฐานทางจริยธรรมมาใช้ประกอบการตัดสินใจและการปฏิบัติหน้าที่ราชการ กิจกรรมนี้ได้เชิญวิทยากรจากสำนักงานคณะกรรมการป้องกันและปราบปรามการทุจริตแห่งชาติ (สำนักงาน ป.ป.ช.) เป็นหน่วยงานที่มีภารกิจและความเชี่ยวชาญโดยตรงด้านการป้องกันและปราบปรามการทุจริต อีกทั้งมีบทบาทสำคัญในการส่งเสริมและสนับสนุนการป้องกันการทุจริต รวมถึงการสร้างความรู้ความเข้าใจเกี่ยวกับพฤติกรรมและความเสี่ยงที่อาจนำไปสู่การทุจริตและประพฤติมิชอบ ซึ่งมีผู้เข้าร่วมกิจกรรมทั้งหมดเป็นข้าราชการ พนักงานราชการและเจ้าหน้าที่ของกระทรวงดิจิทัลเพื่อเศรษฐกิจและสังคม จำนวน 65 คน

กิจกรรมที่ 6 กิจกรรมธรรมาภิบาลเพื่อความยั่งยืน: ต่อต้านทุจริตและผลประโยชน์ทับซ้อน

มีผลการดำเนินการ คือ สำนักงานปลัดกระทรวงดิจิทัลเพื่อเศรษฐกิจและสังคม โดยศูนย์ปฏิบัติการต่อต้านการทุจริต ได้จัดกิจกรรมดีอีร่วมใจ รักชายหาด จิตอาสา ทำความดีด้วยหัวใจ เมื่อวันที่ 25 สิงหาคม 2569 เวลา 08.30 – 16.30 น. ณ ศูนย์ศึกษาธรรมชาติกองทัพบกฯ (บางปู) จังหวัดสมุทรปราการ โดยมีวัตถุประสงค์เพื่อเป็นเครื่องมือในการขัดเกลาจริยธรรมให้เกิดความซื่อสัตย์สุจริต เสียสละและตระหนักถึงผลประโยชน์ของประชาชนเป็นสำคัญ น้อมนำพระราชปณิธานจิตอาสา “เราทำความดีด้วยหัวใจ” มาขับเคลื่อนการบำเพ็ญประโยชน์ต่อสาธารณะ ร่วมกันฟื้นฟูและอนุรักษ์สิ่งแวดล้อมชายหาด คืนทัศนียภาพ

ที่สวยงามและคืนความสะอาดปลอดภัยให้แก่ระบบนิเวศและชุมชน อันจะนำไปสู่การสร้างวัฒนธรรมองค์กรที่ซื่อสัตย์สุจริต คำนึงถึงประโยชน์ส่วนรวม ซึ่งมีผู้เข้าร่วมกิจกรรมเป็นข้าราชการและเจ้าหน้าที่ในสังกัดกระทรวงดิจิทัลเพื่อเศรษฐกิจและสังคม และเครือข่ายศูนย์ปฏิบัติการต่อต้านการทุจริตระดับกระทรวงฯ ทั้งสิ้น 50 คน

กิจกรรมที่ 7 กิจกรรมขับเคลื่อนองค์กรคุณธรรม ผ่านคุณธรรม จริยธรรม และมาตรฐานทางจริยธรรม

มีผลการดำเนินการ คือ สำนักงานปลัดกระทรวงดิจิทัลเพื่อเศรษฐกิจและสังคม โดยศูนย์ปฏิบัติการต่อต้านการทุจริต ได้จัดกิจกรรมขับเคลื่อนองค์กรคุณธรรม ผ่านคุณธรรม จริยธรรม และมาตรฐานทางจริยธรรม ประจำปีงบประมาณ พ.ศ. 2569เมื่อวันจันทร์ที่ 7 กันยายน 2569 เวลา 08.30 – 16.00 น. ณ โรงแรมทีเค พาเลซ แอนด์ คอนเวนชั่น ถนนแจ้งวัฒนะ กรุงเทพมหานคร โดยมุ่งเน้นให้ข้าราชการและเจ้าหน้าที่ของรัฐได้ตระหนักรู้เข้าใจเกี่ยวกับพระราชบัญญัติมาตรฐานทางจริยธรรม พ.ศ. 2562 รวมถึงนโยบายของรัฐบาลและยุทธศาสตร์ชาติด้านการต่อต้านการทุจริต โดยเนื้อหาจะครอบคลุมทั้งการสร้างจิตสำนึก การส่งเสริมพฤติกรรมที่ดี การวิเคราะห์สถานการณ์จำลอง และการเรียนรู้จากกรณีศึกษาทางจริยธรรม เพื่อให้ผู้เข้าร่วมสามารถนำความรู้ไปประยุกต์ใช้ในภารกิจของตนได้อย่างเหมาะสม นอกจากนี้การมีส่วนร่วมของบุคลากร การแลกเปลี่ยนเรียนรู้แนวทางปฏิบัติที่ดีการเสริมสร้างแรงจูงใจในการทำความดีและการนำมาตรฐานทางจริยธรรมไปใช้ในการตัดสินใจและบริหารงานในทุกระดับ ซึ่งมีผู้เข้าร่วมกิจกรรมทั้งหมดเป็นข้าราชการ พนักงานราชการ และเจ้าหน้าที่ของกระทรวงดิจิทัลเพื่อเศรษฐกิจและสังคม จำนวน 70 คน

กิจกรรมที่ 8 กิจกรรมเชิงปฏิบัติการถอดบทเรียนองค์กรคุณธรรม และขับเคลื่อนระบบ Moral Credit สู่การปฏิบัติอย่างยั่งยืน

มีผลการดำเนินการ คือ สำนักงานปลัดกระทรวงดิจิทัลเพื่อเศรษฐกิจและสังคม โดยศูนย์ปฏิบัติการต่อต้านการทุจริต ได้จัดกิจกรรมเชิงปฏิบัติการถอดบทเรียนองค์กรคุณธรรม และขับเคลื่อนระบบ Moral Credit สู่การปฏิบัติอย่างยั่งยืน เมื่อวันที่ 24 กันยายน 2569 เวลา 08.30 – 16.00 น. ณ โรงแรม ทีเค พาเลซ แอนด์ คอนเวนชั่น ถนนแจ้งวัฒนะ กรุงเทพมหานคร โดยมีวัตถุประสงค์เพื่อถอดบทเรียนถอดประสบการณ์และทบทวนผลการขับเคลื่อนองค์กรคุณธรรมที่ผ่านมานำมาวิเคราะห์จุดแข็งและช่องว่างในการพัฒนา และเพื่อสร้างความรู้ความเข้าใจเกี่ยวกับแนวคิดและกระบวนการขับเคลื่อนคุณธรรม จริยธรรมผ่านระบบเครดิตคุณธรรม (Moral Credit) ตลอดจนร่วมกันกำหนด กรอบแนวทาง เกณฑ์การสะสมแต้มความดีและกลไกการใช้งานระบบเครดิตคุณธรรม (Moral Credit) ให้สอดคล้องกับมาตรฐานทางจริยธรรมและคุณธรรม 5 ประการ (พอเพียง วินัย สุจริต จิตอาสา กตัญญู) ตลอดทั้งภารกิจของกระทรวงดิจิทัลเพื่อเศรษฐกิจและสังคม ซึ่งมีผู้เข้าร่วมกิจกรรมเป็นข้าราชการและเจ้าหน้าที่ในสังกัดกระทรวงดิจิทัลเพื่อเศรษฐกิจและสังคม ทั้งสิ้น 50 คน

ปัญหาและอุปสรรคของการดำเนินงาน

สำนักงานคณะกรรมการป้องกันและปราบปรามการทุจริตแห่งชาติได้ประกาศกรอบและหลักเกณฑ์การประเมินคุณธรรมและความโปร่งใสในการดำเนินงานของหน่วยงานภาครัฐ (ITA) ประจำปีงบประมาณ พ.ศ. 2569 ล่าช้าไปกว่าปีก่อนๆ ทำให้การดำเนินงานของบางกิจกรรมอาจจะเกิดความล่าช้าไปกว่าที่กำหนดไว้

ความก้าวหน้าของการดำเนินการ

1) มีความก้าวหน้า คิดเป็นร้อยละ 100 ของเป้าหมายทั้งโครงการ

2) มีความก้าวหน้า คิดเป็นร้อยละ - ของเป้าหมายในปี พ.ศ. 2569
(กรณีโครงการมีแผนต่อเนื่องมากกว่า 1 ปี)

3) ร้อยละความก้าวหน้าของการดำเนินการเปรียบเทียบกับแผนการดำเนินการ

ไตรมาส 1		ไตรมาส 2		ไตรมาส 3		ไตรมาส 4	
แผน (ร้อยละ)	**ผล** (ร้อยละ)	**แผน** (ร้อยละสะสม)	**ผล** (ร้อยละสะสม)	**แผน** (ร้อยละสะสม)	**ผล** (ร้อยละสะสม)	**แผน** (ร้อยละสะสม)	**ผล** (ร้อยละสะสม)
17	17	50	43	67	57	100	100

4) สรุปความก้าวหน้าของดำเนินการ (ระบุรายไตรมาส)

ไตรมาสที่ 4

☑ เป็นไปตามแผน

☐ เร็วกว่าแผน เนื่องจาก.....

☐ ช้ากว่าแผน เนื่องจาก.....

2. โครงการขับเคลื่อนการใช้ e-Document ให้กับองค์กรปกครองส่วนท้องถิ่น 76 จังหวัด

ชื่อหน่วยงานรับผิดชอบ

สำนักงานปลัดกระทรวงดิจิทัลเพื่อเศรษฐกิจและสังคม (สป.ดศ.)

วัตถุประสงค์

1. เพื่อเสริมสร้างความรู้ความเข้าใจเกี่ยวกับประโยชน์และการใช้งานดิจิทัลรวมถึงการทำงานรูปแบบไร้กระดาษ (Paperless) ด้วยระบบ e-Document ให้หน่วยงานราชการภายในท้องถิ่น องค์กรปกครองส่วนท้องถิ่น สื่อมวลชนและประชาชน

2. เพื่อส่งเสริมการใช้งานดิจิทัลรวมถึงการทำงานรูปแบบไร้กระดาษ (Paperless) ด้วยระบบ e-Document ไปใช้ในการดำเนินงานของหน่วยงานราชการส่วนภูมิภาคและการติดต่อราชการในชีวิตประจำวันของประชาชน

ตัวชี้วัด/ค่าเป้าหมาย

ตัวชี้วัด	ค่าเป้าหมาย ปี พ.ศ. 2569
จำนวนผู้เข้ารับการอบรมไม่ต่ำกว่า	1,000 คน

แผนระยะเวลาดำเนินงานทั้งโครงการ

ระยะเวลาดำเนินงาน 11 เดือน เริ่มเดือน 1 พฤศจิกายน 2568 สิ้นสุดวันที่ 30 กันยายน 2569

แผนระยะเวลาดำเนินงานแต่ละกิจกรรม

กิจกรรม	ช่วงระยะเวลาดำเนินการ (ระบุวัน/เดือน/ปี)
กิจกรรมที่ 1 กิจกรรมการอบรมการใช้งานระบบเอกสารอิเล็กทรอนิกส์ (e-Office) ในส่วนภูมิภาค ครั้งที่ 1	มีนาคม 2569

กิจกรรม	ช่วงระยะเวลาดำเนินการ (ระบุวัน/เดือน/ปี)
กิจกรรมที่ 2 กิจกรรมการอบรมการใช้งานระบบเอกสารอิเล็กทรอนิกส์ (e-Office) ในส่วนภูมิภาค ครั้งที่ 2	มีนาคม2569
กิจกรรมที่ 3 กิจกรรมการอบรมการใช้งานระบบเอกสารอิเล็กทรอนิกส์ (e-Office) ในส่วนภูมิภาค ครั้งที่ 3	เมษายน 2569
กิจกรรมที่ 4 กิจกรรมการอบรมการใช้งานระบบเอกสารอิเล็กทรอนิกส์ (e-Office) ในส่วนภูมิภาค ครั้งที่ 4	พฤษภาคม 2569
กิจกรรมที่ 5 กิจกรรมการอบรมการใช้งานระบบเอกสารอิเล็กทรอนิกส์ (e-Office) ในส่วนภูมิภาค ครั้งที่ 5	มิถุนายน 2569

โครงการใช้งบประมาณ

1) โครงการใช้งบประมาณ พ.ศ. 2569 ได้รับจัดสรรงบประมาณ จำนวน 2,036,400 บาท

2) งบประมาณตามสัญญาจ้าง หรืองบประมาณสำหรับดำเนินการเอง รวมทั้งสิ้น จำนวน 2,036,400 บาท

3) เบิกจ่ายแล้ว จำนวน 1,621,800 บาท

สรุปผลการดำเนินงาน

ผลลัพธ์ที่ได้ เปรียบเทียบกับตัวชี้วัด / ค่าเป้าหมาย (เชิงปริมาณ)

ตัวชี้วัด	ปี พ.ศ. 2569	
	เป้าหมาย	ผลที่ได้
1.กิจกรรมที่ 1 จำนวนกลุ่มเป้าหมายและผู้สนใจเข้าร่วมรวมตลอดโครงการ	ไม่น้อยกว่า 250 คน	359 คน
2.กิจกรรมที่ 2 จำนวนกลุ่มเป้าหมายและผู้สนใจเข้าร่วมรวมตลอดโครงการ	ไม่น้อยกว่า 50 คน	87 คน
3.กิจกรรมที่ 3 จำนวนกลุ่มเป้าหมายและผู้สนใจเข้าร่วมรวมตลอดโครงการ	ไม่น้อยกว่า 250 คน	263 คน
4.กิจกรรมที่ 4 จำนวนกลุ่มเป้าหมายและผู้สนใจเข้าร่วมรวมตลอดโครงการ	ไม่น้อยกว่า 250 คน	250 คน
5.กิจกรรมที่ 5 จำนวนกลุ่มเป้าหมายและผู้สนใจเข้าร่วมรวมตลอดโครงการ	ไม่น้อยกว่า 200 คน	219 คน
รวมจำนวนผู้เข้ารับการอบรม	ไม่น้อยกว่า 1,000 คน	1,105 คน

รายละเอียดผลการดำเนินงาน

มีกิจกรรมทั้งหมด จำนวน 5 กิจกรรม ดังนี้

กิจกรรม	ผลการดำเนินการ
กิจกรรมที่ 1 กิจกรรมการอบรมการใช้งานระบบเอกสารอิเล็กทรอนิกส์ (e-Office) ในส่วนภูมิภาค ครั้งที่ 1	จัดกิจกรรมการอบรมการใช้งานระบบเอกสารอิเล็กทรอนิกส์ (e-Office) ในส่วนภูมิภาค ครั้งที่ 1 ณ จังหวัดนครศรีธรรมราช เมื่อวันที่ 10 มีนาคม 2569 มีผู้เข้าร่วมการสัมมนาจำนวน 289 คน

กิจกรรม	ผลการดำเนินการ
กิจกรรมที่ 2 กิจกรรมการอบรมการใช้งานระบบเอกสารอิเล็กทรอนิกส์ (e-Office) ในส่วนภูมิภาค ครั้งที่ 2	จัดกิจกรรมการอบรมการใช้งานระบบเอกสารอิเล็กทรอนิกส์ (e-Office) ในส่วนภูมิภาค ครั้งที่ 2 ณ จังหวัดพัทลุง เมื่อวันที่ 12 มีนาคม 2569 มีผู้เข้าร่วมการสัมมนาจำนวน 87 คน
กิจกรรมที่ 3 กิจกรรมการอบรมการใช้งานระบบเอกสารอิเล็กทรอนิกส์ (e-Office) ในส่วนภูมิภาค ครั้งที่ 3	จัดกิจกรรมการอบรมการใช้งานระบบเอกสารอิเล็กทรอนิกส์ (e-Office) ในส่วนภูมิภาค ครั้งที่ 3 ณ จังหวัดนนทบุรี เมื่อวันที่ 8 พฤษภาคม 2569 มีผู้เข้าร่วมการสัมมนาจำนวน 260 คน
กิจกรรมที่ 4 กิจกรรมการอบรมการใช้งานระบบเอกสารอิเล็กทรอนิกส์ (e-Office) ในส่วนภูมิภาค ครั้งที่ 4	จัดกิจกรรมการอบรมการใช้งานระบบเอกสารอิเล็กทรอนิกส์ (e-Office) ในส่วนภูมิภาค ครั้งที่ 4 ณ จังหวัดอยุธยา เมื่อวันที่ 8 มิถุนายน 2569 มีผู้เข้าร่วมการสัมมนาจำนวน 250 คน
กิจกรรมที่ 5 กิจกรรมการอบรมการใช้งานระบบเอกสารอิเล็กทรอนิกส์ (e-Office) ในส่วนภูมิภาค ครั้งที่ 5	จัดกิจกรรมการอบรมการใช้งานระบบเอกสารอิเล็กทรอนิกส์ (e-Office) ในส่วนภูมิภาค ครั้งที่ 5 ณ จังหวัดลำพูน เมื่อวันที่ 19 มิถุนายน 2569 มีผู้เข้าร่วมการสัมมนาจำนวน 219 คน

ปัญหาและอุปสรรคของการดำเนินงาน

-ไม่มี-

ความก้าวหน้าของการดำเนินการ

1) มีความก้าวหน้า คิดเป็นร้อยละ 100 ของเป้าหมายทั้งโครงการ

2) มีความก้าวหน้า คิดเป็นร้อยละ - ของเป้าหมายในปี พ.ศ. 2569
(กรณีโครงการมีแผนต่อเนื่องมากกว่า 1 ปี)

3) ร้อยละความก้าวหน้าของการดำเนินการเปรียบเทียบกับแผนการดำเนินการ

ไตรมาส 1		ไตรมาส 2		ไตรมาส 3		ไตรมาส 4	
แผน (ร้อยละ)	**ผล** (ร้อยละ)	**แผน** (ร้อยละสะสม)	**ผล** (ร้อยละสะสม)	**แผน** (ร้อยละสะสม)	**ผล** (ร้อยละสะสม)	**แผน** (ร้อยละสะสม)	**ผล** (ร้อยละสะสม)
-	-	30	30	100	100	-	-

4) สรุปความก้าวหน้าของดำเนินการ (ระบุรายไตรมาส)

ไตรมาสที่ 4

☑ เป็นไปตามแผน

☐ เร็วกว่าแผน เนื่องจาก.....

☐ ช้ากว่าแผน เนื่องจาก.....

3. โครงการศูนย์ประสานการบริหารจัดการทรัพยากรสื่อสารในภาวะวิกฤต

ชื่อหน่วยงานรับผิดชอบ

สำนักงานปลัดกระทรวงดิจิทัลเพื่อเศรษฐกิจและสังคม (สป.ดศ.)

วัตถุประสงค์

เพื่อพัฒนาศูนย์ประสานการบริหารจัดการทรัพยากรสื่อสารในภาวะวิกฤต โดยจัดให้มีพัสดุ อุปกรณ์สำหรับศูนย์ประสานการบริหารจัดการทรัพยากรสื่อสารในภาวะวิกฤต พร้อมติดตั้งใช้งาน ณ อาคารสำนักงานแห่งใหม่ (อาคาร C ศูนย์ราชการฯ)

ตัวชี้วัด/ค่าเป้าหมาย

ตัวชี้วัด	ค่าเป้าหมาย ปี พ.ศ. 2569
มีศูนย์ประสานการบริหารจัดการทรัพยากรสื่อสารในภาวะวิกฤต พร้อมบริการระบบวิทยุคมนาคม	1 ศูนย์

แผนระยะเวลาดำเนินงานทั้งโครงการ

ระยะเวลาดำเนินงาน 300 วัน เริ่ม 7 พฤศจิกายน 2568 สิ้นสุด 2 กันยายน 2569

แผนระยะเวลาดำเนินงานแต่ละกิจกรรม

กิจกรรม	ช่วงระยะเวลาดำเนินการ (ระบุวัน/เดือน/ปี)
กิจกรรมที่ 1 อนุมัติโครงการ	สิงหาคม 2568
กิจกรรมที่ 2 ร่างขอบเขตงาน (TOR)	สิงหาคม - กันยายน 2568
กิจกรรมที่ 3 กระบวนการจัดซื้อจัดจ้าง	กันยายน - ตุลาคม 2568
กิจกรรมที่ 4 จัดทำแผนการดำเนินงาน และรายงานออกแบบ	6 ธันวาคม 2568
กิจกรรมที่ 5 ผลการติดตั้งอุปกรณ์ รายงานความก้าวหน้าระบบฐานข้อมูล และรายงานผลการทดสอบระบบ	4 กุมภาพันธ์ 2569
กิจกรรมที่ 6 รายงานผลการจัดอบรมการใช้งานอุปกรณ์ รายงานผลการให้บริการ รอบ 3 เดือนแรก รายงานความก้าวหน้าระบบฐานข้อมูล รายงานผลการทดสอบระบบ	5 พฤษภาคม 2569
กิจกรรมที่ 7 ระบบฐานข้อมูล รายงานผลการจัดอบรม (ฉบับสมบูรณ์) รายงานผลการทดสอบ (ฉบับสมบูรณ์) และรายงานผลการให้บริการ (ฉบับสมบูรณ์)	2 กันยายน 2569

โครงการใช้งบประมาณ

1) โครงการใช้งบประมาณ พ.ศ. 2568 ได้รับจัดสรรงบประมาณ จำนวน 4,000,000 บาท

2) งบประมาณตามสัญญาจ้าง หรืองบประมาณสำหรับดำเนินการเอง รวมทั้งสิ้น จำนวน 4,000,000 บาท

3) เบิกจ่ายแล้ว จำนวน 4,000,000 บาท

สรุปผลการดำเนินงาน

ผลลัพธ์ที่ได้ เปรียบเทียบกับตัวชี้วัด / ค่าเป้าหมาย (เชิงปริมาณ)

ตัวชี้วัด	ปี พ.ศ. 2569	
	เป้าหมาย	ผลที่ได้
มีศูนย์ประสานการบริหารจัดการทรัพยากรสื่อสารในภาวะวิกฤต พร้อมบริการระบบวิทยุคมนาคม	1 ศูนย์	1 ศูนย์

รายละเอียดผลการดำเนินงาน

มีกิจกรรมทั้งหมด จำนวน 7 กิจกรรม ดังนี้

กิจกรรมที่ 1 อนุมัติโครงการ

มีผลการดำเนินการ คือ ดำเนินการเรียบร้อยแล้ว ตามหนังสือ ด่วนที่สุด ที่ ดศ 0210.2/838 ลงวันที่ 14 สิงหาคม 2568

กิจกรรมที่ 2 จัดทำร่างขอบเขตงาน (TOR)

มีผลการดำเนินการ คือ ดำเนินการเรียบร้อยแล้ว ตามหนังสือ ที่ ดศ 0210/995 ลงวันที่ 25 กันยายน 2568

กิจกรรมที่ 3 กระบวนการจัดซื้อจัดจ้าง

มีผลการดำเนินการ คือ ดำเนินการเรียบร้อยแล้ว ตามสัญญาจ้างโครงการศูนย์ประสานการบริหารจัดการทรัพยากรสื่อสารในภาวะวิกฤต เลขที่ 5/2569 ลงวันที่ 6 พฤศจิกายน 256

กิจกรรมที่ 4 จัดทำแผนการดำเนินงาน และรายงานออกแบบลงนามในสัญญา

มีผลการดำเนินการ คือ มีการแก้ไขสัญญาตามพระราชบัญญัติวิธีการงบประมาณ พ.ศ. 2561 มาตรา 43 (สัญญาที่แก้ไขเพิ่มเติม ลงวันที่ 19 มกราคม 2569) และรายงานผลการตรวจรับงานงวดที่ 1 เรียบร้อยแล้ว

กิจกรรมที่ 5 ผลการติดตั้งอุปกรณ์ รายงานความก้าวหน้าระบบฐานข้อมูล และรายงานผลการทดสอบระบบ

มีผลการดำเนินการ คือ ธพส. เห็นชอบการออกแบบและอนุญาตให้เข้าพื้นที่ (หนังสือ ธพส. ที่ ธพส. 19/00865 ลงวันที่ 29 มกราคม 2569) ผู้รับจ้างได้ดำเนินการติดตั้งอุปกรณ์และทดสอบระบบไฟฟ้า ระบบเครือข่าย และระบบอุปกรณ์ภายในห้อง (ตาม TOR ข้อ 4.5) แล้วเสร็จ และได้นำส่งเอกสารงานงวดที่ 2 รวม 4 ครั้ง (24 มีนาคม 19 มิถุนายน 6 กรกฎาคม และ 20 กรกฎาคม 2569) ประกอบกับได้มีการลงนามในสัญญาแก้ไขเพิ่มเติม (ฉบับที่ 2) เพื่อเปลี่ยนแปลงอุปกรณ์ 3 รายการ เมื่อวันที่ 16 กรกฎาคม 2569 คณะกรรมการตรวจรับพัสดุฯ จึงมีมติเป็นเอกฉันท์เห็นชอบงานงวดที่ 2 ในการประชุมครั้งที่ 10/2569 (20 กรกฎาคม 2569) และมีบันทึกข้อความ ด่วนที่สุด ที่ ดศ 0210.3/897 ลงวันที่ 22 กรกฎาคม 2569 เสนอขออนุมัติรับงานงวดที่ 2 ไว้ใช้ในราชการ พร้อมทั้งขออนุมัติเบิกจ่ายเงินงวดที่ 2 จำนวน 1,200,000 บาท

กิจกรรมที่ 6 รายงานผลการจัดอบรมการใช้งานอุปกรณ์ รายงานผลการให้บริการ รอบ 3 เดือนแรก รายงานความก้าวหน้าระบบฐานข้อมูล รายงานผลการทดสอบระบบ

มีผลการดำเนินการ คือ ผู้รับจ้างได้จัดฝึกอบรมการใช้งานอุปกรณ์ศูนย์ฯ ให้แก่บุคลากรของ สป.ดศ. จำนวนไม่น้อยกว่า 30 คน เมื่อวันที่ 23 มิถุนายน 2569 ตาม TOR ข้อ 4.6 และได้นำส่งเอกสารงานงวดที่ 3 ตามหนังสือที่ UCI.A 0164/69 ลงวันที่ 6 กรกฎาคม 2569 ซึ่งคณะกรรมการตรวจรับพัสดุฯ มีมติในการประชุมครั้งที่ 9/2569 (9 กรกฎาคม 2569) ให้ปรับปรุงแก้ไข ต่อมาบริษัทฯ ได้นำส่งเอกสารฉบับแก้ไขเมื่อวันที่ 22 กรกฎาคม 2569 และคณะกรรมการฯ มีมติเป็นเอกฉันท์เห็นควรรับงานงวดที่ 3 ในการประชุมครั้งที่ 11/2569 (24 กรกฎาคม 2569) และมีบันทึกข้อความ ที่ ดศ 0210.3/923 ลงวันที่ 27 กรกฎาคม 2569 เสนอขออนุมัติรับงานงวดที่ 3 ไว้ใช้ในราชการ พร้อมทั้งขออนุมัติเบิกจ่ายเงินงวดที่ 3 จำนวน 1,000,000 บาท

กิจกรรมที่ 7 ระบบฐานข้อมูล รายงานผลการจัดอบรม (ฉบับสมบูรณ์) รายงานผลการทดสอบ (ฉบับสมบูรณ์) และรายงานผลการให้บริการ (ฉบับสมบูรณ์)

มีผลการดำเนินการ คือ ผู้รับจ้างได้จัดฝึกอบรมการใช้งานระบบฐานข้อมูลฯ ให้แก่บุคลากรของ สป.ดศ. เมื่อวันที่ 11 สิงหาคม 2569 ตามที่คณะกรรมการตรวจรับพัสดุฯ ให้ความเห็นชอบในการประชุมครั้งที่ 12/2569 (4 สิงหาคม 2569) และได้นำส่งเอกสารงานงวดที่ 4 ซึ่งเป็นงวดงานสุดท้าย ประกอบด้วย ระบบฐานข้อมูล (ER-Diagram, Metadata และ Data Dictionary) รายงานผลการจัดอบรม (ฉบับสมบูรณ์) รายงานผลการทดสอบ (ฉบับสมบูรณ์) และรายงานผลการให้บริการ (ฉบับสมบูรณ์) ตามหนังสือที่ UCI.A 0186/69 ลงวันที่ 20 สิงหาคม 2569 ซึ่งคณะกรรมการตรวจรับพัสดุฯ มีมติเป็นเอกฉันท์เห็นควรรับงานงวดที่ 4 ในการประชุมครั้งที่ 13/2569 (24 สิงหาคม 2569) และมีบันทึกข้อความ ที่ ดศ 0210.3/1050 ลงวันที่ 25 สิงหาคม 2569 เสนอขออนุมัติรับงานงวดที่ 4 ไว้ใช้ในราชการ พร้อมทั้งขออนุมัติเบิกจ่ายเงินงวดที่ 4 จำนวน 1,000,000 บาท ซึ่งอยู่ภายในกำหนดระยะเวลาดำเนินงานตามสัญญาจ้าง

ปัญหาและอุปสรรคของการดำเนินงาน

(1) มีการแก้ไขสัญญาเพื่อให้สอดคล้องและเป็นไปตามพระราชบัญญัติวิธีการงบประมาณ พ.ศ. 2561 มาตรา 43 (สัญญาแก้ไขเพิ่มเติม ลงวันที่ 19 มกราคม 2569) และต้องรอการอนุญาตให้เข้าดำเนินการในพื้นที่จาก ธพส. (ได้รับอนุญาตเมื่อวันที่ 29 มกราคม 2569)

(2) ผู้รับจ้างขออนุมัติเปลี่ยนแปลงอุปกรณ์ 3 รายการ (หนังสือที่ UCI.A 0077/68 ลงวันที่ 8 พฤษภาคม 2569) ซึ่งต้องดำเนินการแก้ไขสัญญาตามมาตรา 97 แห่งพระราชบัญญัติการจัดซื้อจัดจ้างและการบริหารพัสดุภาครัฐ พ.ศ. 2560 และข้อ 165 แห่งระเบียบกระทรวงการคลังฯ จนได้ลงนามในสัญญาแก้ไขเพิ่มเติม (ฉบับที่ 2) เมื่อวันที่ 16 กรกฎาคม 2569 ทำให้คณะกรรมการตรวจรับพัสดุฯ ต้องขออนุมัติขยายระยะเวลาตรวจรับพัสดุงานงวดที่ 2 และงวดที่ 3

อย่างไรก็ตาม คณะกรรมการตรวจรับฯ ได้มีการกำกับติดตามผู้รับจ้างอย่างเข้มงวด จึงสามารถดำเนินโครงการแล้วเสร็จภายในกรอบระยะเวลาของสัญญาจ้าง

ความก้าวหน้าของการดำเนินการ

1) มีความก้าวหน้า คิดเป็นร้อยละ 100 ของเป้าหมายทั้งโครงการ

2) มีความก้าวหน้า คิดเป็นร้อยละ - ของเป้าหมายในปี พ.ศ. 2569
(กรณีโครงการมีแผนต่อเนื่องมากกว่า 1 ปี)

3) ร้อยละความก้าวหน้าของการดำเนินการเปรียบเทียบกับแผนการดำเนินการ

ไตรมาส 1		ไตรมาส 2		ไตรมาส 3		ไตรมาส 4	
แผน (ร้อยละ)	**ผล** (ร้อยละ)	**แผน** (ร้อยละสะสม)	**ผล** (ร้อยละสะสม)	**แผน** (ร้อยละสะสม)	**ผล** (ร้อยละสะสม)	**แผน** (ร้อยละสะสม)	**ผล** (ร้อยละสะสม)
40	30	60	50	80	65	100	100

4) สรุปความก้าวหน้าของดำเนินการ (ระบุรายไตรมาส)

ไตรมาสที่ 4

☑ เป็นไปตามแผน

☐ เร็วกว่าแผน เนื่องจาก.....

☐ ช้ากว่าแผน เนื่องจาก.....

4. โครงการพัฒนาระบบแจ้งเตือนฉุกเฉินแห่งชาติ

ชื่อหน่วยงานรับผิดชอบ

สำนักงานปลัดกระทรวงดิจิทัลเพื่อเศรษฐกิจและสังคม (สป.ดศ.)

วัตถุประสงค์

จัดหาระบบแจ้งเตือนฉุกเฉิน เพื่อเป็นบริการส่งข้อความที่ช่วยให้สามารถส่งข้อความไปยังอุปกรณ์มือถือภายในพื้นที่เป้าหมาย รวมถึงระบบดังกล่าวรองรับการส่งข้อความไปยังระบบวิทยุ และโทรทัศน์

ตัวชี้วัด/ค่าเป้าหมาย

ตัวชี้วัด	ค่าเป้าหมาย ปี พ.ศ. 2569
มีโครงสร้างพื้นฐานสำหรับระบบแจ้งเตือนฉุกเฉิน	1 ระบบ

แผนระยะเวลาดำเนินงานทั้งโครงการ

ระยะเวลาดำเนินงาน 12 เดือน เริ่ม 30 พฤษภาคม 2568 สิ้นสุด 29 พฤษภาคม 2569

แผนระยะเวลาดำเนินงานแต่ละกิจกรรม

กิจกรรม	ช่วงระยะเวลาดำเนินการ (ระบุวัน/เดือน/ปี)
กิจกรรมที่ 1 อนุมัติดำเนินโครงการและจัดทำร่างขอบเขตงาน (TOR)	1 เมษายน - 11 เมษายน 2568
กิจกรรมที่ 2 กระบวนการจัดซื้อจัดจ้าง	11 เมษายน - 30 เมษายน 2568
กิจกรรมที่ 3 จัดทำแผนการดำเนินงาน	1 พฤษภาคม - 30 พฤษภาคม 2568
กิจกรรมที่ 4 ส่งมอบการออกแบบระบบ	1 พฤษภาคม - 29 กรกฎาคม 2568
กิจกรรมที่ 5 ส่งมอบอุปกรณ์และการให้บริการ ชุดที่ 1	1 พฤษภาคม - 30 กันยายน 2568
กิจกรรมที่ 6 ส่งมอบอุปกรณ์และการให้บริการ ชุดที่ 2	1 พฤษภาคม - 31 ธันวาคม 2568
กิจกรรมที่ 7 การให้บริการและอบรมการใช้งานระบบ	1 พฤษภาคม 2568 - 25 พฤษภาคม 2569

โครงการใช้งบประมาณ

1) โครงการใช้งบประมาณ พ.ศ. 2568 ได้รับจัดสรรงบประมาณ จำนวน 33,302,900 บาท

2) งบประมาณตามสัญญาจ้าง หรืองบประมาณสำหรับดำเนินการเอง รวมทั้งสิ้น จำนวน 33,300,000 บาท

3) เบิกจ่ายแล้ว จำนวน 33,300,000 บาท

สรุปผลการดำเนินงาน

ผลลัพธ์ที่ได้ เปรียบเทียบกับตัวชี้วัด / ค่าเป้าหมาย (เชิงปริมาณ)

ตัวชี้วัด	ปี พ.ศ. 2569	
	เป้าหมาย	ผลที่ได้
มีโครงสร้างพื้นฐานสำหรับระบบแจ้งเตือนฉุกเฉิน	1 ระบบ	1 ระบบ

รายละเอียดผลการดำเนินงาน

มีกิจกรรมทั้งหมด จำนวน 7 กิจกรรม ดังนี้

กิจกรรมที่ 1 อนุมัติดำเนินโครงการและจัดทำร่างขอบเขตงาน (TOR)

มีผลการดำเนินการ คือ ดำเนินการเรียบร้อยแล้ว ตามหนังสือ ที่ ดศ 0210.3/420 ลงวันที่ 10 เมษายน 2568)

กิจกรรมที่ 2 กระบวนการจัดซื้อจัดจ้าง

มีผลการดำเนินการ คือ ดำเนินการเรียบร้อยแล้ว ตามสัญญาจ้างโครงการพัฒนาระบบแจ้งเตือนฉุกเฉินแห่งชาติ เลขที่ 34/2567 ลงวันที่ 30 พฤษภาคม 2568

กิจกรรมที่ 3 จัดทำแผนการดำเนินงาน

มีผลการดำเนินการ คือ ดำเนินการเรียบร้อยแล้ว ตามหนังสือส่งมอบงานงวดที่ 1 โครงการพัฒนาระบบแจ้งเตือนฉุกเฉินแห่งชาติ ที่ เอ็นที ภรธ./1558 ลงวันที่ 27 มิถุนายน 2568

กิจกรรมที่ 4 ส่งมอบการออกแบบระบบ

มีผลการดำเนินการ คือ ดำเนินการเรียบร้อยแล้ว

กิจกรรมที่ 5 ส่งมอบอุปกรณ์และการให้บริการ ชุดที่ 1

มีผลการดำเนินการ คือ ดำเนินการเรียบร้อยแล้ว ตามหนังสือส่งมอบงานงวดที่ 1

กิจกรรมที่ 6 ส่งมอบอุปกรณ์และการให้บริการ ชุดที่ 2

มีผลการดำเนินการ คือ ดำเนินการเรียบร้อยแล้ว ตามหนังสือส่งมอบงานงวดที่ 2 โครงการพัฒนาระบบแจ้งเตือนฉุกเฉินแห่งชาติ ที่ เอ็นที ภรธ./2189 ลงวันที่ 28 สิงหาคม 2568 และหนังสือส่งมอบงานงวดที่ 2 ฉบับปรับปรุง/เพิ่มเติม ที่ เอ็นที ภรธ./2530 ลงวันที่ 12 กันยายน 2568

กิจกรรมที่ 7 การให้บริการและอบรมการใช้งานระบบ

มีผลการดำเนินการ คือ ดำเนินการแล้วเสร็จโดยได้มีการส่งมอบรายงานการให้บริการ และอบรมการใช้งานระบบ ตามหนังสือส่งมอบงานงวดที่ 1 ที่ เอ็นที ภรธ./1558 หนังสือส่งมอบงานงวดที่ 2 ที่ เอ็นที ภรธ./2189 หนังสือส่งมอบงานงวดที่ 3 ที่ เอ็นที ภรธ./589 หนังสือส่งมอบงานงวดที่ 4 ที่ เอ็นที ภรธ./187 และหนังสือส่งมอบงานงวดที่ 5 ที่ เอ็นที อธ./154 ทั้งนี้ บมจ. โทรคมนาคมแห่งชาติ ได้มีหนังสือ ที่ เอ็นที อธ./50 เพื่อขออนุมัติจัดฝึกอบรมให้ความรู้ข้อกำหนดการจัดทำมาตรฐาน โครงการพัฒนาระบบแจ้งเตือนฉุกเฉินแห่งชาติ โดยได้จัดอบรมฯ เมื่อวันที่ 24 เมษายน 2569

ปัญหาและอุปสรรคของการดำเนินงาน

เนื่องจากมีการโอนเปลี่ยนแปลงงบประมาณรายจ่ายประจำปีงบประมาณ พ.ศ. 2568 โครงการพัฒนาระบบแจ้งเตือนฉุกเฉินแห่งชาติ จากงบลงทุน รายการครุภัณฑ์คอมพิวเตอร์ เป็น งบดำเนินงาน รายการค่าใช้สอย (ค่าจ้างเหมาบริการ) โดยได้รับอนุมัติจำนวน 33,302,900 บาท ทำให้การดำเนินการจัดจ้างต้องล่าช้าออกไป ทั้งนี้ ได้มีการลงนามในสัญญาจ้างโครงการพัฒนาระบบแจ้งเตือนฉุกเฉินแห่งชาติ เมื่อวันที่ 30 พฤษภาคม 2568

ความก้าวหน้าของการดำเนินการ

1) มีความก้าวหน้า คิดเป็นร้อยละ 100 ของเป้าหมายทั้งโครงการ

2) มีความก้าวหน้า คิดเป็นร้อยละ - ของเป้าหมายในปี พ.ศ. 2569
(กรณีโครงการมีแผนต่อเนื่องมากกว่า 1 ปี)

3) ร้อยละความก้าวหน้าของการดำเนินการเปรียบเทียบกับแผนการดำเนินการ

ไตรมาส 1		ไตรมาส 2		ไตรมาส 3		ไตรมาส 4	
แผน (ร้อยละ)	**ผล** (ร้อยละ)	**แผน** (ร้อยละสะสม)	**ผล** (ร้อยละสะสม)	**แผน** (ร้อยละสะสม)	**ผล** (ร้อยละสะสม)	**แผน** (ร้อยละสะสม)	**ผล** (ร้อยละสะสม)
70	65	90	80	100	100	-	-

4) สรุปความก้าวหน้าของดำเนินการ (ระบุรายไตรมาส)

ไตรมาสที่ 4

☑ เป็นไปตามแผน

☐ เร็วกว่าแผน เนื่องจาก.....

☐ ช้ากว่าแผน เนื่องจาก.....

5. โครงการค่าเช่าโครงสร้างพื้นฐานระบบ Cell Broadcast Entity (CBE)

ชื่อหน่วยงานรับผิดชอบ

สำนักงานปลัดกระทรวงดิจิทัลเพื่อเศรษฐกิจและสังคม (สป.ดศ.)

วัตถุประสงค์

เพื่อให้มีโครงสร้างพื้นฐานสำหรับระบบแจ้งเตือนฉุกเฉินสามารถที่มีประสิทธิภาพ สามารถส่งข้อความไปยังอุปกรณ์มือถือภายในพื้นที่เป้าหมาย ได้อย่างรวดเร็วและแม่นยำ เพื่อลดความเสี่ยงและผลกระทบที่อาจเกิดขึ้นจากภัยพิบัติหรือเหตุฉุกเฉินต่างๆ และเป็นการยกระดับความปลอดภัยและการเตรียมพร้อมรับมือสถานการณ์ฉุกเฉินของประชาชนในพื้นที่เป้าหมาย

ตัวชี้วัด/ค่าเป้าหมาย

ตัวชี้วัด	ค่าเป้าหมาย ปี พ.ศ. 2569
มีโครงสร้างพื้นฐานสำหรับระบบ Cell Broadcast สามารถแจ้งเตือนประชาชนได้อย่างต่อเนื่อง	1 ระบบ

แผนระยะเวลาดำเนินงานทั้งโครงการ

ระยะเวลาดำเนินงาน 4 เดือน เริ่ม 26 พฤษภาคม 2569 สิ้นสุด 9 ตุลาคม 2569

แผนระยะเวลาดำเนินงานแต่ละกิจกรรม

กิจกรรม	ช่วงระยะเวลาดำเนินการ (ระบุวัน/เดือน/ปี)
กิจกรรมที่ 1 ขออนุมัติโครงการ	16 ธันวาคม 2568 - 15 มกราคม 2569
กิจกรรมที่ 2 จัดทำร่างขอบเขตงาน (TOR)	16 มกราคม - 31 มีนาคม 2569
กิจกรรมที่ 3 จัดซื้อจัดจ้าง	1 เมษายน - 30 เมษายน 2569
กิจกรรมที่ 4 ลงนามในสัญญา	1 พฤษภาคม - 28 พฤษภาคม 2569
กิจกรรมที่ 5 รายงานผลการให้บริการ (งวดที่ 1)	29 พฤษภาคม - 30 มิถุนายน 2569
กิจกรรมที่ 6 รายงานผลการให้บริการ (งวดที่ 2)	1 กรกฎาคม - 31 กรกฎาคม 2569
กิจกรรมที่ 7 รายงานผลการให้บริการ (งวดที่ 3)	1 สิงหาคม – 9 ตุลาคม 2569

โครงการใช้งบประมาณ

1) โครงการใช้งบประมาณ พ.ศ. 2569 ได้รับจัดสรรงบประมาณ จำนวน 10,946,200 บาท

2) งบประมาณตามสัญญาจ้าง หรืองบประมาณสำหรับดำเนินการเอง รวมทั้งสิ้น จำนวน 5,745,700 บาท

3) เบิกจ่ายแล้ว จำนวน 2,850,000 บาท

สรุปผลการดำเนินงาน

ผลลัพธ์ที่ได้ เปรียบเทียบกับตัวชี้วัด / ค่าเป้าหมาย (เชิงปริมาณ)

ตัวชี้วัด	ปี พ.ศ. 2569	
	เป้าหมาย	ผลที่ได้
จำนวนครุภัณฑ์คอมพิวเตอร์เพื่อทดแทนครุภัณฑ์คอมพิวเตอร์ที่ชำรุดและเริ่มเสื่อมสภาพ	1 ระบบ	-

รายละเอียดผลการดำเนินงาน

มีกิจกรรมทั้งหมด จำนวน 7 กิจกรรม ดังนี้

กิจกรรมที่ 1 อนุมัติโครงการ

มีผลการดำเนินการ คือ ดำเนินการแล้ว

กิจกรรมที่ 2 จัดทำร่างขอบเขตงาน (TOR)

มีผลการดำเนินการ คือ ดำเนินการแล้ว

กิจกรรมที่ 3 จัดซื้อจัดจ้าง

มีผลการดำเนินการ คือ ดำเนินงานแล้ว

กิจกรรมที่ 4 ลงนามในสัญญา

มีผลการดำเนินการ คือ สัญญาเลขที่ 29/2569 ลงวันที่ 25 พฤษภาคม 2569

กิจกรรมที่ 5 รายงานผลการให้บริการ (งวดที่ 1)

มีผลการดำเนินการ คือ ผู้รับจ้างส่งมอบแผนการให้บริการและรายงานการให้บริการตามหนังสือส่งมอบงานงวดที่ 1 ที่ เอ็นที อธ. / 263 ลงวันที่ 3 กรกฎาคม 2569 โดย คกก.ตรวจรับฯ ได้มีการจัดทำรายงานผลการตรวจรับพัสดุ ตามบันทึกด่วนที่สุด ที่ ดศ 0210/934 ลงวันที่ 28 กรกฎาคม 2569

กิจกรรมที่ 6 รายงานผลการให้บริการ (งวดที่ 2)

มีผลการดำเนินการ คือ ผู้รับจ้างส่งมอบงานงวดที่ 2 ตามหนังสือที่ เอ็นที อธ./428 ลงวันที่ 5 สิงหาคม 2569 โดยคณะกรรมการตรวจรับฯ ได้มีการจัดทำรายงานผลการตรวจรับพัสดุ ตามบันทึกด่วนที่สุด ที่ ดศ 0210/1003 ลงวันที่ 13 สิงหาคม 2569

กิจกรรมที่ 7 รายงานผลการให้บริการ (งวดที่ 3)

มีผลการดำเนินการ คือ อยู่ระหว่างการจัดทำรายงาน และส่งมอบงานงวดสุดท้าย ซึ่งครบกำหนดวันส่งมอบงานในวันที่ 9 ตุลาคม 2569

ปัญหาและอุปสรรคของการดำเนินงาน

-ไม่มี-

ความก้าวหน้าของการดำเนินการ

1) มีความก้าวหน้า คิดเป็นร้อยละ 80 ของเป้าหมายทั้งโครงการ

2) มีความก้าวหน้า คิดเป็นร้อยละ - ของเป้าหมายในปี พ.ศ. 2569
(กรณีโครงการมีแผนต่อเนื่องมากกว่า 1 ปี)

3) ร้อยละความก้าวหน้าของการดำเนินการเปรียบเทียบกับแผนการดำเนินการ

ไตรมาส 1		ไตรมาส 2		ไตรมาส 3		ไตรมาส 4		ไตรมาส 1/70	
แผน (ร้อยละ)	**ผล** (ร้อยละ)	**แผน** (ร้อยละสะสม)	**ผล** (ร้อยละสะสม)	**แผน** (ร้อยละสะสม)	**ผล** (ร้อยละสะสม)	**แผน** (ร้อยละสะสม)	**ผล** (ร้อยละสะสม)	**แผน** (ร้อยละสะสม)	**ผล** (ร้อยละสะสม)
-	-	10	10	20	20	80	80	100	-

4) สรุปความก้าวหน้าของดำเนินการ (ระบุรายไตรมาส)

ไตรมาสที่ 4

☑ เป็นไปตามแผน

☐ เร็วกว่าแผน เนื่องจาก.....

☐ช้ากว่าแผน เนื่องจาก .....

6. โครงการปรับปรุงฐานข้อมูลกลางด้านสถานประกอบการของประเทศ

ชื่อหน่วยงานรับผิดชอบ

สำนักงานสถิติแห่งชาติ (สสช.)

วัตถุประสงค์

1) เพื่อปรับปรุงฐานข้อมูลกลางด้านสถานประกอบการให้ครบถ้วนและเป็นปัจจุบัน
2) เพื่อบูรณาการการทำงานร่วมกันระหว่างหน่วยงานภาครัฐให้สามารถใช้ประโยชน์ข้อมูลร่วมกันได้
3) เพื่อจัดทำกรอบตัวอย่างสำหรับนำไปใช้ในการดำเนินการสำมะโน/สำรวจตัวอย่าง รวมทั้งใช้เป็นฐานข้อมูลในการวิเคราะห์ด้านเศรษฐกิจของประเทศ

ตัวชี้วัด/ค่าเป้าหมาย

ตัวชี้วัด	ค่าเป้าหมาย ปี พ.ศ. 2569
เชิงปริมาณ : ร้อยละความสำเร็จในการดำเนินงานโครงการปรับปรุงฐานข้อมูลกลางด้านสถานประกอบการของประเทศได้ตามแผนงานที่กำหนด	ร้อยละ 100
เชิงคุณภาพ : ร้อยละความครบถ้วน สมบูรณ์ และเป็นปัจจุบันของข้อมูลในฐานข้อมูลกลางด้านสถานประกอบการ	ร้อยละ 100

แผนระยะเวลาดำเนินงานทั้งโครงการ

ระยะเวลาดำเนินงาน 12 เดือน เริ่มวันที่ 1 ตุลาคม 2568 สิ้นสุดวันที่ 31 มีนาคม 2569

แผนระยะเวลาดำเนินงานแต่ละกิจกรรม

กิจกรรม	ช่วงระยะเวลาดำเนินการ (ระบุวัน/เดือน/ปี)
1. การวางแผนและเตรียมงาน	ตุลาคม 2568 - มิถุนายน 2569
2. การเก็บรวบรวมข้อมูล	กรกฎาคม 2569
3. การประมวลผลและวิเคราะห์ข้อมูล	กรกฎาคม - สิงหาคม 2569
4. บริการและเผยแพร่ข้อมูล	กันยายน 2569

โครงการใช้งบประมาณ

1) โครงการใช้งบประมาณ พ.ศ. 2569 ได้รับจัดสรรงบประมาณ จำนวน 8,807,000 บาท
2) งบประมาณตามสัญญาจ้าง หรืองบประมาณสำหรับดำเนินการเอง รวมทั้งสิ้น จำนวน 8,807,000 บาท
3) งบประมาณ ซึ่งดำเนินการเบิกจ่ายแล้ว รวมทั้งสิ้น จำนวน 5,022,308.89 บาท

สรุปผลการดำเนินงาน

ผลลัพธ์ที่ได้ เปรียบเทียบกับตัวชี้วัด / ค่าเป้าหมาย (เชิงปริมาณ)

ตัวชี้วัด	ปี พ.ศ. 2569	
	เป้าหมาย	ผลที่ได้
เชิงปริมาณ : ร้อยละความสำเร็จในการดำเนินงานโครงการปรับปรุงฐานข้อมูลกลางด้านสถานประกอบการของประเทศได้ตามแผนงานที่กำหนด	ร้อยละ 100	ร้อยละ 100
เชิงคุณภาพ : ร้อยละความครบถ้วน สมบูรณ์ และเป็นปัจจุบันของข้อมูลในฐานข้อมูลกลางด้านสถานประกอบการ	ร้อยละ 100	ร้อยละ 100

รายละเอียดผลการดำเนินงาน

มีกิจกรรมทั้งหมด จำนวน 4 กิจกรรม ดังนี้

กิจกรรม	ผลการดำเนินการ
1. การวางแผนและเตรียมงาน	**ไตรมาสที่ 1 :** - ประชุมหารือร่วมกับเจ้าหน้าที่กรมส่งเสริมการปกครองท้องถิ่นถึงแนวทางการจัดทำระบบการบันทึกข้อมูล (26 ธ.ค. 68) - อยู่ระหว่างพิจารณาร่าง MOU ร่วมกับ สำนักงานส่งเสริมวิสาหกิจขนาดกลางและขนาดย่อม - อยู่ระหว่างการจัดตั้งคณะทำงานพัฒนาฐานข้อมูลกลางด้านสถานประกอบการของประเทศ
	ไตรมาสที่ 2 : - ผู้บริหาร สสช. ลงนามบันทึกข้อตกลงความร่วมมือ (MOU) ร่วมกับผู้บริหาร สำนักงานส่งเสริมวิสาหกิจขนาดกลางและขนาดย่อม (สสว.) และ MOU ร่วมกับผู้บริหาร กรมส่งเสริมการปกครองท้องถิ่น (สถ.) - เชื่อมโยงข้อมูลร่วมกับหน่วยงานภาคีเครือข่าย 8 หน่วยงาน
	ไตรมาสที่ 3 : - จัดประชุมชี้แจงการปฏิบัติงานให้กับเจ้าหน้าที่ของสำนักงานสถิติจังหวัดทั่วประเทศ ใน 2 ระดับ ได้แก่ ระดับเจ้าหน้าที่ผู้ปฏิบัติงาน (5 พ.ค. 69) และ ระดับสถิติจังหวัด (21 – 22 พ.ค. 69) - เจ้าหน้าที่ สสช. อยู่ระหว่างลงพื้นที่ในการเข้าพบ อบต./เทศบาล ทั่วประเทศ เพื่อสร้างการรับรู้ในการให้ข้อมูล รวมทั้งการประสานงานในพื้นที่ เพื่อตรวจสอบข้อมูล (Update & Verify) - ผู้บริหาร สสช. ร่วมลงพื้นที่กับเจ้าหน้าที่ของสำนักงานสถิติจังหวัด เพื่อ สร้างการรับรู้ในการให้ข้อมูล ติดตามการดำเนินงาน ตลอดจนสังเกตการณ์การเข้าพบเจ้าหน้าที่ของ อบต./เทศบาล
2. การเก็บรวบรวมข้อมูล	**ไตรมาสที่ 4 :** - ขยายคาบการปฏิบัติงานขั้นการเก็บรวบรวมข้อมูล (การประสานงานในพื้นที่เพื่อตรวจสอบข้อมูล (Update & Verify) ภายใน 15 ก.ย. 2569

กิจกรรม	ผลการดำเนินการ
	และ การบันทึกข้อมูลลงระบบฐานข้อมูล Data Lake ภายใน 15 ก.ย. 2569) - ลงพื้นที่ติดตามความก้าวหน้าการดำเนินงานโครงการฯ และเข้าพบเจ้าหน้าที่ อบต./เทศบาล ในจังหวัดร้อยเอ็ด และศรีสะเกษ เพื่อสร้างการรับรู้และความเข้าใจในการให้ข้อมูล
3. ประมวลผลและวิเคราะห์ข้อมูล	**ไตรมาสที่ 4 :** ดำเนินการทำความสะอาดข้อมูล บูรณาการข้อมูล และนำข้อมูลเข้าฐานข้อมูล Common Frame แล้วเสร็จ
4. บริการและเผยแพร่ข้อมูล	**ไตรมาสที่ 4 :** ปรับปรุง Dashboard แล้วเสร็จ

ปัญหาและอุปสรรคของการดำเนินงาน

-ไม่มี-

ความก้าวหน้าของการดำเนินการ

1) มีความก้าวหน้า คิดเป็นร้อยละ 100 ของเป้าหมายทั้งโครงการ

2) มีความก้าวหน้า คิดเป็นร้อยละ - ของเป้าหมายในปี พ.ศ. 2569
(กรณีโครงการมีแผนต่อเนื่องมากกว่า 1 ปี)

3) ร้อยละความก้าวหน้าของการดำเนินการเปรียบเทียบกับแผนการดำเนินการ

ไตรมาส 1		ไตรมาส 2		ไตรมาส 3		ไตรมาส 4	
แผน (ร้อยละ)	**ผล** (ร้อยละ)	**แผน** (ร้อยละสะสม)	**ผล** (ร้อยละสะสม)	**แผน** (ร้อยละสะสม)	**ผล** (ร้อยละสะสม)	**แผน** (ร้อยละสะสม)	**ผล** (ร้อยละสะสม)
25	25	40	50	60	67	100	100

4) สรุปความก้าวหน้าของดำเนินการ (ระบุรายไตรมาส)

ไตรมาสที่ 4

☑ เป็นไปตามแผน

☐ เร็วกว่าแผน เนื่องจาก.....

☐ ช้ากว่าแผน เนื่องจาก.....

7. โครงการจัดหาครุภัณฑ์คอมพิวเตอร์เพื่อทดแทนและเพิ่มศักยภาพ

ชื่อหน่วยงานรับผิดชอบ

สำนักงานสถิติแห่งชาติ (สสช.)

วัตถุประสงค์

1) เพื่อทดแทนครุภัณฑ์คอมพิวเตอร์ ที่มีอายุการใช้งานเกินกว่า 7 ปี ที่ชำรุดและเสื่อมสภาพ

2) เพื่อจัดหาครุภัณฑ์คอมพิวเตอร์ ที่มีประสิทธิภาพ สำหรับสำหรับงานพัฒนาโปรแกรม และการประมวลผลข้อมูลสถิติ เพื่อสนับสนุนหน่วยงานภาครัฐเป็นรัฐบาลดิจิทัล

ตัวชี้วัด/ค่าเป้าหมาย

ตัวชี้วัด	ค่าเป้าหมาย ปี พ.ศ. 2569
เชิงปริมาณ : ร้อยละความสำเร็จการจัดทำโครงการจัดหาครุภัณฑ์คอมพิวเตอร์เพื่อทดแทนและเพิ่มศักยภาพ ที่ดำเนินการตามแผนงานที่กำหนด	ร้อยละ 100
เชิงคุณภาพ : ได้รับครุภัณฑ์คอมพิวเตอร์ ที่มีประสิทธิภาพ ตามความต้องการ	ร้อยละ 100

แผนระยะเวลาดำเนินงานทั้งโครงการ

ระยะเวลาดำเนินงาน 6 เดือน เริ่มวันที่ 1 ตุลาคม 2568 สิ้นสุดวันที่ 31 มีนาคม 2569

แผนระยะเวลาดำเนินงานแต่ละกิจกรรม

กิจกรรม	ช่วงระยะเวลาดำเนินการ (ระบุวัน/เดือน/ปี)
1. ร่างขอบเขตของงานหรือรายละเอียดคุณลักษณะเฉพาะ	ตุลาคม 2568
2. ขอบเขตของงานหรือรายละเอียดคุณลักษณะเฉพาะแล้วเสร็จ / กำหนดราคากลาง	ตุลาคม 2568
3. ประกาศประกวดราคา/ประกาศจัดซื้อจัดจ้าง	พฤศจิกายน 2568
4. ลงนามสัญญา	ธันวาคม 2568
5. เริ่มดำเนินโครงการ	ธันวาคม 2568 - มีนาคม 2569
6. ส่งมอบงาน จัดทำรายงานตรวจรับและเบิกจ่ายเงิน	มีนาคม 2569

โครงการใช้งบประมาณ

1) โครงการใช้งบประมาณ พ.ศ. 2569 ได้รับจัดสรรงบประมาณ จำนวน 16,145,200 บาท

2) งบประมาณตามสัญญาจ้าง หรืองบประมาณสำหรับดำเนินการเอง รวมทั้งสิ้น จำนวน 14,680,000 บาท

3) เบิกจ่ายแล้ว รวมทั้งสิ้น จำนวน 14,680,000 บาท

สรุปผลการดำเนินงาน

ผลลัพธ์ที่ได้ เปรียบเทียบกับตัวชี้วัด / ค่าเป้าหมาย (เชิงปริมาณ)

ตัวชี้วัด	ปี พ.ศ. 2569	
	เป้าหมาย	ผลที่ได้
เชิงปริมาณ : ร้อยละความสำเร็จการจัดทำโครงการจัดหาครุภัณฑ์คอมพิวเตอร์เพื่อทดแทนและเพิ่มศักยภาพ ที่ดำเนินการตามแผนงานที่กำหนด	ร้อยละ 100	ร้อยละ 100
เชิงคุณภาพ : ได้รับครุภัณฑ์คอมพิวเตอร์ ที่มีประสิทธิภาพ ตามความต้องการ	ร้อยละ 100	ร้อยละ 100

รายละเอียดผลการดำเนินงาน

มีกิจกรรมทั้งหมด จำนวน 6 กิจกรรม ดังนี้

กิจกรรม	ผลการดำเนินการ
1. ร่างขอบเขตของงานหรือรายละเอียดคุณลักษณะเฉพาะ	**ไตรมาสที่ 1 :** - ขออนุมัติในหลักการฯ (หนังสือเลขที่ 08.6/1563 ลงวันที่ 9 ต.ค.68) ผสช.อนุมัติเมื่อวันที่ 24 ต.ค. 68 - เสนอรายชื่อคณะกรรมการจัดทำร่างขอบเขตของงาน (TOR) (หนังสือเลขที่ 08.6/1644 ลงวันที่ 31 ต.ค. 68) - คำสั่งแต่งตั้งเลขที่ 01.5/2317 ลงวันที่ 4 พ.ย. 68 - ประชุมคณะกรรมการจัดทำร่างขอบเขตของงาน (TOR) ครั้งที่ 1 เมื่อวันที่ 12 พ.ย. 68 และครั้งที่ 2 เมื่อวันที่ 17 พ.ย. 68 - ส่งร่างขอบเขตของงาน (TOR) ให้พัสดุนำขึ้นประชาพิจารณ์ครั้งที่ 1 (หนังสือเลขที่ 08.5/1737 ลงวันที่ 18 พ.ย. 68) - พัสดุนำร่าง TOR ขึ้นประชาพิจารณ์ครั้งที่ 1 วันที่ 16 ธ.ค. 68 โดยเปิดรับฟังข้อเสนอแนะวิจารณ์ระหว่างวันที่ 17 – 19 ธ.ค. 68 โดยมีผู้วิจารณ์ - คณะกรรมการฯ ตอบประชาพิจารณ์ โดยมีการปรับแก้ TOR และส่งให้พัสดุนำขึ้นประชาพิจารณ์ครั้งที่ 2 (หนังสือเลขที่ 08.5/1991 ลงวันที่ 26 ธ.ค. 68) - พัสดุนำขึ้นร่าง TOR ที่ปรับแก้ไขขึ้นประชาพิจารณ์ครั้งที่ 2 วันที่ 30 ธ.ค. 68 โดยเปิดรับฟังข้อเสนอแนะวิจารณ์ระหว่างวันที่ 5–7 ม.ค. 69
2. ขอบเขตของงานหรือรายละเอียดคุณลักษณะเฉพาะแล้วเสร็จ / กำหนดราคากลาง	**ไตรมาสที่ 1 :** อยู่ในช่วงระหว่างประชาพิจารณ์ครั้งที่ 2 ซึ่งจะครบกำหนดวันที่ 7 ม.ค. 69
3. ประกาศประกวดราคา/ประกาศจัดซื้อจัดจ้าง	**ไตรมาสที่ 2 :** - สำนักงานสถิติแห่งชาติ ยกเลิกประกาศประกวดราคา เนื่องจากผู้ยื่นข้อเสนอทั้ง 3 ราย ยื่นข้อเสนอไม่ตรงตามคุณสมบัติและเงื่อนไขที่กำหนดตามขอบเขตงานโครงการจัดหาครุภัณฑ์คอมพิวเตอร์เพื่อทดแทนและเพิ่มศักยภาพ ด้วยวิธีประกวดราคาอิเล็กทรอนิกส์ (e-bidding) ตามประกาศสำนักงานสถิติแห่งชาติ เมื่อวันที่ 6 มีนาคม 2569 ดังนั้น สสช. จึงต้องดำเนินกระบวนการจัดซื้อจัดจ้างใหม่อีกครั้ง โดยดำเนินการ ดังนี้ - เสนอรายชื่อคณะกรรมการจัดทำรายละเอียดเฉพาะของพัสดุ และกำหนดราคากลาง โครงการจัดหาครุภัณฑ์คอมพิวเตอร์เพื่อทดแทนและเพิ่มศักยภาพ (ครั้งที่ 2) ด้วยวิธีประกวดราคาอิเล็กทรอนิกส์ (e-bidding) รายละเอียดตามบันทึก ที่ 08.6/304 ลงวันที่ 10 มีนาคม 2569 - คณะกรรมการฯ จัดส่งร่างขอบเขตของงานฯ ตามบันทึก 08.5/360 วันที่ 18 มี.ค. 2569 (กำหนดระยะเวลาดำเนินการ 90 วัน) - ประชาพิจารณ์ครั้งที่ 1 ซึ่งครบกำหนดวันที่ 27 มีนาคม 2569 มีผู้เสนอแนะวิจารณ์เข้ามา 1 ราย - คณะกรรมการฯ พิจารณาแล้วไม่แก้ไขขอบเขตของงานฯ และยืนยันใช้ขอบเขตของงานฯ ฉบับเดิมขึ้นประกาศเชิญชวน ซึ่งส่งสรุปผลการตอบ

กิจกรรม	ผลการดำเนินการ
	คำถามจากการประชาพิจารณ์ ตามบันทึก ที่ 08.5/422 ลงวันที่ 31 มีนาคม 2569
4. ลงนามสัญญา	**ไตรมาสที่ 3 :** ลงนามในสัญญา โครงการจัดหาครุภัณฑ์คอมพิวเตอร์เพื่อทดแทนและเพิ่มศักยภาพ (ครั้งที่ 2) ด้วยวิธีประกวดราคาอิเล็กทรอนิกส์ (e-bidding) เมื่อวันที่ 17 มิ.ย. 69 เป็นเงิน 14,680,000 บาท
5. เริ่มดำเนินโครงการ	**ไตรมาสที่ 2 :** - สำนักงานสถิติแห่งชาติ ยกเลิกประกาศประกวดราคา เนื่องจากผู้ยื่นข้อเสนอทั้ง 3 ราย ยื่นข้อเสนอไม่ตรงตามคุณสมบัติและเงื่อนไขที่กำหนดตามขอบเขตงานโครงการจัดหาครุภัณฑ์คอมพิวเตอร์เพื่อทดแทนและเพิ่มศักยภาพ ด้วยวิธีประกวดราคาอิเล็กทรอนิกส์ (e-bidding) ตามประกาศสำนักงานสถิติแห่งชาติ เมื่อวันที่ 6 มีนาคม 2569 ดังนั้น สสช. จึงต้องดำเนินกระบวนการจัดซื้อจัดจ้างใหม่อีกครั้ง โดยดำเนินการ ดังนี้ - เสนอรายชื่อคณะกรรมการจัดทำรายละเอียดเฉพาะของพัสดุ และกำหนดราคากลาง โครงการจัดหาครุภัณฑ์คอมพิวเตอร์เพื่อทดแทนและเพิ่มศักยภาพ (ครั้งที่ 2) ด้วยวิธีประกวดราคาอิเล็กทรอนิกส์ (e-bidding) รายละเอียดตามบันทึก ที่ 08.6/304 ลงวันที่ 10 มีนาคม 2569 - คณะกรรมการฯ จัดส่งร่างขอบเขตของงานฯ ตามบันทึก 08.5/360 วันที่ 18 มี.ค. 2569 (กำหนดระยะเวลาดำเนินการ 90 วัน) - ประชาพิจารณ์ครั้งที่ 1 ซึ่งครบกำหนดวันที่ 27 มีนาคม 2569 มีผู้เสนอแนะวิจารณ์เข้ามา 1 ราย - คณะกรรมการฯ พิจารณาแล้วไม่แก้ไขขอบเขตของงานฯ และยืนยันใช้ขอบเขตของงานฯ ฉบับเดิมขึ้นประกาศเชิญชวน ซึ่งส่งสรุปผลการตอบคำถามจากการประชาพิจารณ์ ตามบันทึก ที่ 08.5/422 ลงวันที่ 31 มีนาคม 2569
	ไตรมาสที่ 3 : อยู่ระหว่างบริษัท (ผู้รับจ้าง) ดำเนินงานงวดงานที่ 1
6. ส่งมอบงาน จัดทำรายงานตรวจรับและเบิกจ่ายเงิน	**ไตรมาสที่ 4 :** - ผู้รับจ้างส่งมอบงานวันที่ 17 - 26 ส.ค. 69 และคณะกรรมการตรวจรับฯ ภายในวันที่ 15 ก.ย. 69 - คณะกรรมการตรวจรับฯ รายงานผลการตรวจรับพัสดุ ตามหนังสือ ที่ 08.6/1110 ลงวันที่ 25 ก.ย. 69 - เบิกจ่ายแล้ว เป็นเงิน 14,680,000 บาท เมื่อวันที่ 30 ก.ย. 69

ปัญหาและอุปสรรคของการดำเนินงาน

ผู้ยื่นข้อเสนอมีคุณสมบัติและรายละเอียดข้อเสนอไม่เป็นไปตามขอบเขตของงาน (TOR) ที่กำหนด ซึ่งคณะกรรมการฯ ได้มีการปรับปรุงขอบเขตของงานฯ (คุณลักษณะเฉพาะของคอมพิวเตอร์ฯ) เพื่อความเหมาะสมและเพิ่มความชัดเจนของขอบของงานฯ

ความก้าวหน้าของการดำเนินการ

1) มีความก้าวหน้า คิดเป็นร้อยละ 100 ของเป้าหมายทั้งโครงการ

2) มีความก้าวหน้า คิดเป็นร้อยละ - ของเป้าหมายในปี พ.ศ. 2569
(กรณีโครงการมีแผนต่อเนื่องมากกว่า 1 ปี)

3) ร้อยละความก้าวหน้าของการดำเนินการเปรียบเทียบกับแผนการดำเนินการ

ไตรมาส 1		ไตรมาส 2		ไตรมาส 3		ไตรมาส 4	
แผน (ร้อยละ)	**ผล** (ร้อยละ)	**แผน** (ร้อยละสะสม)	**ผล** (ร้อยละสะสม)	**แผน** (ร้อยละสะสม)	**ผล** (ร้อยละสะสม)	**แผน** (ร้อยละสะสม)	**ผล** (ร้อยละสะสม)
50	10	50	10	75	20	100	100

4) สรุปความก้าวหน้าของดำเนินการ (ระบุรายไตรมาส)

ไตรมาสที่ 4

☑ เป็นไปตามแผน

☐ เร็วกว่าแผน เนื่องจาก .....

☐ ช้ากว่าแผน เนื่องจาก .....

8. โครงการจัดหาครุภัณฑ์ห้องประชุมสำหรับการปฏิบัติงาน อาคารศูนย์ราชการ โซนซี

ชื่อหน่วยงานรับผิดชอบ

สำนักงานสถิติแห่งชาติ (สสช.)

วัตถุประสงค์

เพื่อจัดหาครุภัณฑ์โฆษณาและเผยแพร่สำหรับสนับสนุนการจัดทำระบบภายในห้องประชุมของสำนักงานสถิติแห่งชาติ

ตัวชี้วัด/ค่าเป้าหมาย

ตัวชี้วัด	ค่าเป้าหมาย ปี พ.ศ. 2569
เชิงปริมาณ : ร้อยละความสำเร็จของการจัดทำโครงสร้างพื้นฐานรองรับการปฏิบัติงาน อาคารศูนย์ราชการ โซนซี	ร้อยละ 100
เชิงคุณภาพ : ความครบถ้วนและถูกต้องในการติดตั้ง วัสดุ ครุภัณฑ์ และอุปกรณ์สำนักงาน	ร้อยละ 100

แผนระยะเวลาดำเนินงานทั้งโครงการ

ระยะเวลาดำเนินงาน 6 เดือน เริ่มวันที่ 1 ตุลาคม 2568 สิ้นสุดวันที่ 31 มีนาคม 2569

แผนระยะเวลาดำเนินงานแต่ละกิจกรรม

กิจกรรม	ช่วงระยะเวลาดำเนินการ (ระบุวัน/เดือน/ปี)
โครงการจัดหาครุภัณฑ์ห้องประชุมสำหรับการปฏิบัติงานอาคารศูนย์ราชการ โซน ซี	
1.ร่างขอบเขตของงานหรือรายละเอียดคุณลักษณะเฉพาะ	ตุลาคม 2568

กิจกรรม	ช่วงระยะเวลาดำเนินการ (ระบุวัน/เดือน/ปี)
2. ขอบเขตของงานหรือรายละเอียดคุณลักษณะเฉพาะแล้วเสร็จ / กำหนดราคากลาง	ตุลาคม-พฤศจิกายน 2568
3. ประกาศประกวดราคา/ประกาศจัดซื้อจัดจ้าง	พฤศจิกายน 2568
4. เปิดซอง/e-Auction, e-market, e-bidding	ธันวาคม 2568
5 อนุมัติผลการจัดซื้อจัดจ้าง (รอลงนามสัญญา)	ธันวาคม 2568
6. ลงนามสัญญา	มกราคม 2569
7. ดำเนินการตามสัญญา (งวดงาน). ลงนามสัญญา	มกราคม - มีนาคม 2569
8. ส่งมอบงานและจัดทำรายงานตรวจรับ	มีนาคม 2569
9. เบิกจ่ายเงิน	มีนาคม 2569

โครงการใช้งบประมาณ

1) โครงการใช้งบประมาณ พ.ศ. 2569 ได้รับจัดสรรงบประมาณ จำนวน 9,100,000 บาท

2) งบประมาณตามสัญญาจ้าง หรืองบประมาณสำหรับดำเนินการเอง รวมทั้งสิ้น จำนวน 5,555,555 บาท

3) งบประมาณ ซึ่งดำเนินการเบิกจ่ายแล้ว รวมทั้งสิ้น จำนวน 833,333.25 บาท

สรุปผลการดำเนินงาน

ผลลัพธ์ที่ได้ เปรียบเทียบกับตัวชี้วัด / ค่าเป้าหมาย (เชิงปริมาณ)

ตัวชี้วัด	ปี พ.ศ. 2569	
	เป้าหมาย	ผลที่ได้
เชิงปริมาณ : ร้อยละความสำเร็จของการจัดทำโครงสร้างพื้นฐานรองรับการปฏิบัติงานอาคารศูนย์ราชการ โซนซี	ร้อยละ 100	
เชิงคุณภาพ : ความครบถ้วนและถูกต้องในการติดตั้ง วัสดุ ครุภัณฑ์ และอุปกรณ์สำนักงาน	ร้อยละ 100	

รายละเอียดผลการดำเนินงาน

มีกิจกรรมทั้งหมด จำนวน 9 กิจกรรม ดังนี้

กิจกรรม	ผลการดำเนินการ
1. ร่างขอบเขตของงานหรือรายละเอียดคุณลักษณะเฉพาะ	- ขออนุมัติในหลักการฯ (หนังสือเลขที่ 08.5/1611 ลงวันที่ 21 ต.ค.68) อนุมัติเมื่อวันที่ 7 พ.ย. 68 - เสนอรายชื่อคณะกรรมการจัดทำร่างขอบเขตของงาน (TOR) (หนังสือเลขที่ 08.5/1746 ลงวันที่ 19 พ.ย. 68) - คำสั่งแต่งตั้งเลขที่ 01.5/2484 ลงวันที่ 25 พ.ย. 68 - ประชุมคณะกรรมการจัดทำร่างขอบเขตของงาน (TOR) ครั้งที่ 1 เมื่อวันที่ 3 ธ.ค. 68 ครั้งที่ 2 เมื่อวันที่ 9 ธ.ค. 68 ครั้งที่ 3 เมื่อวันที่ 16 ธ.ค. 68 - ส่งร่างขอบเขตของงาน (TOR) ให้พัสดุนำขึ้นประชาพิจารณ์ครั้งที่ 1 (หนังสือเลขที่ 08.5/1982 ลงวันที่ 24 ธ.ค. 68)

กิจกรรม	ผลการดำเนินการ
	- พัสดุนำขึ้นประกาศประชาพิจารณ์ วันที่ 26 ธ.ค. 68 โดยเปิดรับฟังข้อเสนอแนะวิจารณ์ร่างขอบเขตของงาน (TOR) ระหว่างวันที่ 29 – 5 ม.ค. 69
2. ขอบเขตของงานหรือรายละเอียดคุณลักษณะเฉพาะแล้วเสร็จ / กำหนดราคากลาง	**ไตรมาสที่ 1 :** อยู่ระหว่างประชาพิจารณ์ ครั้งที่ 1 โดยนำขึ้นประกาศบนเว็บไซต์สำนักงานฯ เมื่อวันที่ 26 ธ.ค. 68 และเปิดรับฟังข้อเสนอแนะวิจารณ์ร่างขอบเขตของงาน (TOR) ระหว่างวันที่ 29 – 5 ม.ค. 69
3. ประกาศประกวดราคา/ประกาศจัดซื้อจัดจ้าง	**ไตรมาสที่ 3 :** - ประกาศประกวดราคาซื้อโครงการจัดหาครุภัณฑ์ห้องประชุมสำหรับการปฏิบัติงานอาคารศูนย์ราชการ โซนซี ด้วยวิธีประกวดราคาอิเล็กทรอนิกส์ (e-bidding) เมื่อวันที่ 26 พ.ค. 69 โดยประกาศเชิญชวนฯ ระหว่างวันที่ 27 พ.ค. 69 - 11 มิ.ย. 69 (10 วันทำการ) กำหนดยื่นข้อเสนอในวันที่ 12 มิ.ย. 69 (มีผู้ยื่นข้อเสนอ 4 ราย ถูกต้อง 3 ราย) - ประกาศผู้ชนะการเสนอราคา โครงการจัดหาครุภัณฑ์ห้องประชุมสำหรับการปฏิบัติงานอาคารศูนย์ราชการ โซนซี ด้วยวิธีประกวดราคาอิเล็กทรอนิกส์ (e-bidding) เมื่อวันที่ 29 มิ.ย. 69 รออุทธรณ์ผลการพิจารณาฯ (7 วัน)
4. เปิดซอง/e-Auction, e-market, e-bidding	**ไตรมาสที่ 1 :** เดือน ธันวาคม 2568
5. อนุมัติผลการจัดซื้อจัดจ้าง (รอลงนามสัญญา)	**ไตรมาสที่ 1 :** เดือน ธันวาคม 2568
6. ลงนามสัญญา	**ไตรมาสที่ 2 :** - อยู่ระหว่างพิจารณาทบทวนปรับปรุงขอบเขตของงานฯ เพื่อปรับปรุงเทคโนโลยีให้เหมาะสมกับการปฏิบัติงานฯ - วันที่ 20 มีนาคม 2569 ขอเชิญประชุมคณะกรรมการจัดทำรายละเอียดคุณลักษณะเฉพาะของพัสดุและกำหนดราคากลางสำหรับประกวดราคาซื้อโครงการจัดหาครุภัณฑ์ห้องประชุมสำหรับการปฏิบัติงานอาคารศูนย์ราชการ โซนซี ด้วยวิธีประกวดราคาอิเล็กทรอนิกส์ (e-bidding) ครั้งที่ 4/2569 - อยู่ระหว่างประชาพิจารณ์ ครั้งที่ 2 โดยนำขึ้นประกาศบนเว็บไซต์สำนักงานฯ เมื่อวันที่ 31 มีนาคม 2569 และเปิดรับฟังข้อเสนอแนะวิจารณ์ร่างขอบเขตของงาน (TOR) ระหว่างวันที่ 1 – 3 เมษายน 2569 **ไตรมาสที่ 4 :** - ลงนามในสัญญา โครงการจัดหาครุภัณฑ์ห้องประชุมสำหรับการปฏิบัติงานอาคารศูนย์ราชการ โซนซี ด้วยวิธีประกวดราคาอิเล็กทรอนิกส์ (e-bidding) เมื่อวันที่ 17 ก.ค. 69 เป็นเงิน

กิจกรรม	ผลการดำเนินการ
	5,555,555 บาท และกำหนดส่งมอบงาน 3 งวด ระยะเวลา 180 วัน สิ้นสุดสัญญา 13 ม.ค. 70
7. ดำเนินการตามสัญญา (งวดงาน)	**ไตรมาสที่ 4 :** - แผนการส่งมอบงาน ตามกำหนดในขอบเขตของงาน (TOR) ดังนี้ ● งวดที่ 1 เบิกจ่าย 15% เป็นเงิน 833,333.25 บาท จำนวนวันตามสัญญา 30 วัน วันที่ครบกำหนดตามสัญญา 16 ก.ย. 69 ● งวดที่ 2 เบิกจ่าย 80% เป็นเงิน 4,444,444.00 บาท จำนวนวันตามสัญญา 120 วัน วันที่ครบกำหนดตามสัญญา 14 พ.ย. 69 ● งวดที่ 3 เบิกจ่าย 5% เป็นเงิน 277,777.75 บาท จำนวนวันตามสัญญา 180 วัน วันที่ครบกำหนดตามสัญญา 13 ม.ค. 70
8. ส่งมอบงานและจัดทำรายงานตรวจรับ	**ไตรมาสที่ 4 :** **-** คณะกรรมการตรวจรับฯ รายงานผลตรวจรับงานงวดที่ 1 ตามหนังสือ 09.9/897 ลงวันที่ 17 ส.ค. 69
9. เบิกจ่ายเงิน	**ไตรมาสที่ 4 :** - เบิกจ่ายงวดที่ 1 แล้ว เป็นเงิน 833,333.25 บาท เมื่อวันที่ 3 ก.ย. 69

ปัญหาและอุปสรรคของการดำเนินงาน

เพื่อให้มีความครบถ้วนสมบูรณ์ มีความทันสมัย สะท้อนภาพลักษณ์ให้กับหน่วยงาน และเกิดประสิทธิภาพสูงสุดในการใช้งานจริง จึงต้องปรับปรุงขอบเขตของงานฯ

ความก้าวหน้าของการดำเนินการ

1) มีความก้าวหน้า คิดเป็นร้อยละ 35 ของเป้าหมายทั้งโครงการ

2) มีความก้าวหน้า คิดเป็นร้อยละ - ของเป้าหมายในปี พ.ศ. 2569
(กรณีโครงการมีแผนต่อเนื่องมากกว่า 1 ปี)

3) ร้อยละความก้าวหน้าของการดำเนินการเปรียบเทียบกับแผนการดำเนินการ

ไตรมาส 1		ไตรมาส 2		ไตรมาส 3		ไตรมาส 4	
แผน (ร้อยละ)	**ผล** (ร้อยละ)	**แผน** (ร้อยละสะสม)	**ผล** (ร้อยละสะสม)	**แผน** (ร้อยละสะสม)	**ผล** (ร้อยละสะสม)	**แผน** (ร้อยละสะสม)	**ผล** (ร้อยละสะสม)
50	10	50	10	75	15	100	35

4) สรุปความก้าวหน้าของดำเนินการ (ระบุรายไตรมาส)

ไตรมาสที่ 4

☐ เป็นไปตามแผน

☐ เร็วกว่าแผน เนื่องจาก.....

☑ ช้ากว่าแผน เนื่องจาก มีการปรับปรุงขอบเขตของงานฯ ให้มีความครบถ้วนสมบูรณ์และมีความทันสมัยเหมาะสมสอดคล้องกับงบประมาณที่ได้รับ

9. โครงการบูรณาการการเช่าใช้ซอฟต์แวร์และการจ้างบำรุงรักษาอุปกรณ์เครือข่ายคอมพิวเตอร์

ชื่อหน่วยงานรับผิดชอบ

สำนักงานสถิติแห่งชาติ (สสช.)

วัตถุประสงค์

1) เพื่อบำรุงรักษาและเช่าใช้ซอฟต์แวร์ รองรับการปฏิบัติงานและการให้บริการสารสนเทศแก่หน่วยงานภาครัฐ เอกชนประชาชนทั่วไป
2) สนับสนุนการปฏิบัติงานของเจ้าหน้าที่สำนักงานสถิติแห่งชาติ ทั้งส่วนกลางและส่วนภูมิภาค
3) เพื่อให้ สสช. สามารถให้บริการสารสนเทศได้อย่างต่อเนื่อง มีความมั่นคงปลอดภัยของข้อมูล

ตัวชี้วัด/ค่าเป้าหมาย

ตัวชี้วัด	ค่าเป้าหมาย ปี พ.ศ. 2569
เชิงปริมาณ : ระบบสารสนเทศที่ สสช. ใช้งานถูกติดตั้งอยู่บนระบบคลาวด์ ตามนโยบายการใช้คลาวด์ (Cloud First Policy)	ร้อยละ 100
เชิงคุณภาพ : ระบบสารสนเทศและระบบบริการของ สสช. สามารถให้บริการอย่างต่อเนื่องตามที่กำหนดไว้ใน SLA (99.99%)	ร้อยละ 100

แผนระยะเวลาดำเนินงานทั้งโครงการ

ระยะเวลาดำเนินงาน 12 เดือน เริ่มวันที่ 1 ตุลาคม 2568 สิ้นสุดวันที่ 30 กันยายน 2569

แผนระยะเวลาดำเนินงานแต่ละกิจกรรม

กิจกรรม	ช่วงระยะเวลาดำเนินการ (ระบุวัน/เดือน/ปี)
โครงการบูรณาการการเช่าใช้ซอฟต์แวร์และการจ้างบำรุงรักษาอุปกรณ์เครือข่ายคอมพิวเตอร์	
1.เช่าชุดโปรแกรมการนำเสนอ ข้อมูลสถิติ (Power BI)	ตุลาคม 2568 - กันยายน 2569
2. เช่าใช้แพลตฟอร์มการประชุมออนไลน์ โปรแกรม Zoom เพื่อสนับสนุนการจัดประชุมของสำนักงานสถิติแห่งชาติ	ตุลาคม 2568 - กันยายน 2569
3. เช่าชุดโปรแกรม จำนวน 2 รายการ	ตุลาคม 2568 - กันยายน 2569
4. จ้างบริการบำรุงรักษาและต่ออายุการใช้งานซอฟต์แวร์ของอุปกรณ์ต่อพ่วงและอุปกรณ์เครือข่ายภายใน พร้อมอุปกรณ์ด้านความมั่นคง	ตุลาคม 2568 - กันยายน 2569

กิจกรรม	ช่วงระยะเวลาดำเนินการ (ระบุวัน/เดือน/ปี)
5. จ้างบำรุงรักษาและซ่อมแซมแก้ไข โครงการพัฒนาระบบบริการสำรวจสาธารณมติออนไลน์	ตุลาคม 2568 - กันยายน 2569
6. จ้างบำรุงรักษาและซ่อมแซมแก้ไข ระบบคอมพิวเตอร์แม่ข่าย อุปกรณ์ต่อพ่วง และเครือข่ายภายใน พร้อมอุปกรณ์ด้านความมั่นคง	ตุลาคม 2568 - กันยายน 2569
7. จ้างบำรุงรักษาโครงการพัฒนาและปรับปรุงระบบสารสนเทศ	ตุลาคม 2568 - กันยายน 2569
8. จ้างบำรุงรักษาระบบบัญชีข้อมูลภาครัฐ	ตุลาคม 2568 - กันยายน 2569
9. จ้างบริการบำรุงรักษาและซ่อมแซมแก้ไข ระบบบริหารจัดการแผนที่ขอบเขตการแจงนับ	ตุลาคม 2568 - กันยายน 2569
10.จ้างบำรุงรักษาและซ่อมแซมแก้ไข ระบบบันทึกเวลาปฏิบัติงานและการลาออนไลน์	ตุลาคม 2568 - กันยายน 2569
11. จ้างบำรุงรักษาโครงการการพัฒนาเครื่องมือรวบรวมข้อมูล (Data Integration)	ตุลาคม 2568 - กันยายน 2569
12. เช่าใช้ซอฟต์แวร์ Generative AI	ตุลาคม 2568 - กันยายน 2569

โครงการใช้งบประมาณ

1) โครงการใช้งบประมาณ พ.ศ. 2569 ได้รับจัดสรรงบประมาณ จำนวน 17,810,600 บาท

2) งบประมาณตามสัญญาจ้าง หรืองบประมาณสำหรับดำเนินการเอง จำนวน 14,377,764.54 บาท

3) งบประมาณ ซึ่งดำเนินการเบิกจ่ายแล้ว จำนวน 14,872,764.54 บาท

สรุปผลการดำเนินงาน

ผลลัพธ์ที่ได้ เปรียบเทียบกับตัวชี้วัด / ค่าเป้าหมาย (เชิงปริมาณ)

ตัวชี้วัด	ปี พ.ศ. 2569	
	เป้าหมาย	ผลที่ได้
เชิงปริมาณ : ระบบสารสนเทศที่ สสช. ใช้งานถูกติดตั้งอยู่บนระบบคลาวด์ ตามนโยบายการใช้คลาวด์ (Cloud First Policy)	ร้อยละ 100	
เชิงคุณภาพ : ระบบสารสนเทศและระบบบริการของ สสช. สามารถให้บริการอย่างต่อเนื่องตามที่กำหนดไว้ใน SLA (99.99%)	ร้อยละ 100	

รายละเอียดผลการดำเนินงาน

มีกิจกรรมทั้งหมด จำนวน 12 กิจกรรม ดังนี้

กิจกรรม	ผลการดำเนินการ
1.เช่าชุดโปรแกรมการนำเสนอข้อมูลสถิติ (Power BI)	**ไตรมาสที่ 1 :** ประกาศยกเลิกประกวดราคา (e-bidding) เมื่อวันที่ 26 ธ.ค. 2568 และอยู่ในระหว่างขออนุมัติหลักการฯ ครั้งที่ 4
	ไตรมาสที่ 2 :

กิจกรรม	ผลการดำเนินการ
	- ลงนามในสัญญาเมื่อวันที่ 28 มกราคม 2569 เลขที่ใบสั่งเช่า 005/2569 - ระยะเวลาทำสัญญา 8 เดือน (1 ก.พ. 69 - 30 ก.ย. 69) เป็นเงิน 495,000.00 บาท แบ่งการเบิกจ่าย 3 งวด ดังนี้ - งวดที่ 1 (1 ก.พ. - 31 มี.ค. 69) เป็นเงิน 148,500 บาท - งวดที่ 2 (1 เม.ย. - 30 มิ.ย. 69) เป็นเงิน 173,250 บาท - งวดที่ 3 (1 ก.ค. - 30 ก.ย. 69) เป็นเงิน 173,250 บาท - อยู่ระหว่างการดำเนินงานและส่งมอบงานงวดที่ 1
	ไตรมาสที่ 3 : - เบิกจ่ายงวดที่ 1 แล้ว เป็นเงิน 148,500 บาท เมื่อวันที่ 29 เม.ย. 2569 - อยู่ระหว่างการดำเนินงานและส่งมอบงานงวดที่ 2
	ไตรมาสที่ 4 : - เบิกจ่ายงวดที่ 2 แล้ว เป็นเงิน 173,250 บาท เมื่อวันที่ 21 ก.ค. 69 - อยู่ระหว่างการตรวจรับงานงวดสุดท้าย
2. เช่าใช้แพลตฟอร์มการประชุมออนไลน์ โปรแกรม Zoom เพื่อสนับสนุน การจัดประชุมของสำนักงานสถิติแห่งชาติ	**ไตรมาสที่ 1 :** ลงนามสัญญาเช่าแพลตฟอร์มเมื่อวันที่ 21 พ.ย. 68 สัญญาเลขที่ 002/2569 ระยะเวลา 12 เดือน (1 ต.ค. 68 – 30 ก.ย. 69) เป็นเงิน 97,798 บาท (เบิกจ่ายงวดเดียว)
	ไตรมาสที่ 2 : อยู่ระหว่างการดำเนินงานและส่งมอบงานงวดที่ 1
	ไตรมาสที่ 3 : อยู่ระหว่างการดำเนินงานและส่งมอบงานงวดที่ 1
	ไตรมาสที่ 4 : อยู่ระหว่างการตรวจรับงาน (ตรวจรับและเบิกจ่ายงวดเดียว)
3. เช่าชุดโปรแกรม จำนวน 2 รายการ	**ไตรมาสที่ 1 :** ลงนามสัญญาเช่าชุดโปรแกรมเมื่อวันที่ 21 พ.ย. 68 สัญญาเลขที่ 003/2569 ระยะเวลา 12 เดือน (1 ต.ค. 68 – 30 ก.ย. 69) (Canva 100 สิทธิ์ สิทธิ์ละ 2,590 บาท รวมเป็นเงินทั้งสิ้น 259,000 บาท Mentimeter (Pro) จำนวน 1 สิทธิ์ สิทธิ์ละ 14,270 บาท รวม 2 รายการเป็นเงิน 292,398.90 บาท (ภาษีมูลค่าเพิ่ม 19,128.90 บาท) แบ่งการเบิกจ่าย 2 งวด - งวดที่ 1 (1 ต.ค. - 31 มี.ค. 69) เป็นเงิน 146,199.45 บาท - งวดที่ 2 (1 เม.ย. - 30 ก.ย. 69) เป็นเงิน 146,199.45 บาท - อยู่ระหว่างการดำเนินงานและส่งมอบงานงวดที่ 1
	ไตรมาสที่ 2 : อยู่ระหว่างการดำเนินงานและส่งมอบงานงวดที่ 1
	ไตรมาสที่ 3 : - เบิกจ่ายงวดที่ 1 เป็นเงิน 146,199.45 บาท เมื่อวันที่ 15 พ.ค. 2569 - อยู่ระหว่างการดำเนินงานและส่งมอบงานงวดที่ 2
	ไตรมาสที่ 4 : อยู่ระหว่างการตรวจรับงานงวดสุดท้าย
4. จ้างบริการบำรุงรักษาและต่ออายุการใช้งานซอฟต์แวร์ของอุปกรณ์ต่อพ่วงและอุปกรณ์เครือข่ายภายใน พร้อมอุปกรณ์ด้านความมั่นคง	**ไตรมาสที่ 1 :** ลงนามสัญญาเมื่อวันที่ 22 ธ.ค. 68 สัญญาเลขที่ 019/69 ระยะเวลา 9 เดือน 10 วัน (22 ธ.ค. 68 - 30 ก.ย. 69) เป็นเงิน 4,226,236.57 บาท แบ่งการเบิกจ่าย 4 งวด - งวดที่ 1 (22 ธ.ค. - 31 ธ.ค. 68) เป็นเงิน 146,236.60 บาท - งวดที่ 2 (1 ม.ค. - 31 มี.ค. 69) เป็นเงิน 1,359,999.99 บาท

กิจกรรม	ผลการดำเนินการ
	- งวดที่ 3 (1 เม.ย. - 30 มิ.ย. 69) เป็นเงิน 1,359,999.99 บาท - งวดที่ 4 (1 ก.ค. - 30 ก.ย. 69) เป็นเงิน 1,359,999.99 บาท อยู่ระหว่างการดำเนินงานและส่งมอบงานงวดที่ 1
	ไตรมาสที่ 2 : - เบิกจ่ายงวดที่ 1 เป็นเงิน 146,236.60 บาท เมื่อวันที่ 4 ก.พ. 2569 - อยู่ระหว่างการดำเนินงานและส่งมอบงานงวดที่ 2
	ไตรมาสที่ 3 : - เบิกจ่ายงวดที่ 2 เป็นเงิน 1,359,999.99 บาท เมื่อวันที่ 16 เม.ย. 2569 - อยู่ระหว่างการดำเนินงานและส่งมอบงานงวดที่ 3
	ไตรมาสที่ 4 : **-** อยู่ระหว่างการตรวจรับงานงวดสุดท้าย
5. จ้างบำรุงรักษาและซ่อมแซมแก้ไข โครงการพัฒนาระบบบริการสำรวจสาธารณมติออนไลน์	**ไตรมาสที่ 1 :** ลงนามสัญญาเมื่อวันที่ 17 ต.ค. 68 สัญญาเลขที่ 006/69 ระยะเวลา 12 เดือน (1 ต.ค. 68 – 30 ก.ย. 69) เป็นเงิน 2,123,187 บาท แบ่งการเบิกจ่าย 4 งวด - งวดที่ 1 (1 ต.ค. - 31 ธ.ค. 68) เป็นเงิน 530,796.75 บาท - งวดที่ 2 (1 ม.ค. - 31 มี.ค. 69) เป็นเงิน 530,796.75 บาท - งวดที่ 3 (1 เม.ย. - 30 มิ.ย. 69) เป็นเงิน 530,796.75 บาท - งวดที่ 4 (1 ก.ค. - 30 ก.ย. 69) เป็นเงิน 530,796.75 บาท อยู่ระหว่างการดำเนินงานและส่งมอบงานงวดที่ 1
	ไตรมาสที่ 2 : - เบิกจ่ายงวดที่ 1 เป็นเงิน 530,796.75 บาท เมื่อวันที่ 28 ม.ค. 2569 - อยู่ระหว่างการดำเนินงานและส่งมอบงานงวดที่ 2
	ไตรมาสที่ 3 : - เบิกจ่ายงวดที่ 2 เป็นเงิน 530,796.75 บาท เมื่อวันที่ 21 เม.ย. 2569 - อยู่ระหว่างการดำเนินงานและส่งมอบงานงวดที่ 3
	ไตรมาสที่ 4 : - เบิกจ่ายงวดที่ 3 แล้ว เป็นเงิน 1,359,999.99 บาท เมื่อวันที่ 20 ก.ค. 69 - อยู่ระหว่างการตรวจรับงานงวดสุดท้าย
6. จ้างบำรุงรักษาและซ่อมแซมแก้ไข ระบบคอมพิวเตอร์แม่ข่าย อุปกรณ์ต่อพ่วงและเครือข่ายภายในพร้อมอุปกรณ์ด้านความมั่นคง	**ไตรมาสที่ 1 :** ลงนามสัญญาเมื่อวันที่ 22 ธ.ค. 68 สัญญาเลขที่ 018/69 ระยะเวลา 9 เดือน 10 วัน (22 ธ.ค. 68 – 30 ก.ย. 69) จำนวนเงินทั้งสิ้น 3,449,354.80 บาท แบ่งการเบิกจ่าย 4 งวด - งวดที่ 1 (22 ธ.ค. - 31 ธ.ค. 68) เป็นเงิน 119,354.80 บาท - งวดที่ 2 (1 ม.ค. – 31 มี.ค. 69) เป็นเงิน 1,110,000 บาท - งวดที่ 3 (1 เม.ย. – 30 มิ.ย. 69) เป็นเงิน 1,110,000 บาท - งวดที่ 4 (1 ก.ค. – 30 ก.ย. 69) เป็นเงิน 1,110,000 บาท อยู่ระหว่างการดำเนินงานและส่งมอบงานงวดที่ 1

กิจกรรม	ผลการดำเนินการ
	ไตรมาสที่ 2 : - เบิกจ่ายงวดที่ 1 แล้ว เป็นเงิน 119,354.80 บาท เมื่อวันที่ 4 ก.พ. 2569 - อยู่ระหว่างการดำเนินงานและส่งมอบงานงวดที่ 2
	ไตรมาสที่ 3 : - เบิกจ่ายงวดที่ 2 เป็นเงิน 1,110,000 บาท เมื่อวันที่ 16 เม.ย. 2569 - อยู่ระหว่างการดำเนินงานและส่งมอบงานงวดที่ 3
	ไตรมาสที่ 4 : - เบิกจ่ายงวดที่ 3 แล้ว เป็นเงิน 530,796.75 บาท เมื่อวันที่ 3 ส.ค. 69 - อยู่ระหว่างการตรวจรับงานงวดสุดท้าย
7. จ้างบำรุงรักษาโครงการพัฒนาและปรับปรุงระบบสารสนเทศ	**ไตรมาสที่ 1 :** ลงนามสัญญาเมื่อวันที่ 19 พ.ย. 68 สัญญาเลขที่ 013/69 ระยะเวลา 12 เดือน (1 ต.ค. 68 – 30 ก.ย. 69) เป็นเงิน 1,285,000 บาท แบ่งการเบิกจ่าย 4 งวด - งวดที่ 1 (1 ต.ค. - 31 ธ.ค. 68) เป็นเงิน 321,250 บาท - งวดที่ 2 (1 ม.ค. - 31 มี.ค. 69) เป็นเงิน 321,250 บาท - งวดที่ 3 (1 เม.ย. - 30 มิ.ย. 69) เป็นเงิน 321,250 บาท - งวดที่ 4 (1 ก.ค. - 30 ก.ย. 69) เป็นเงิน 321,250 บาท อยู่ระหว่างการดำเนินงานและส่งมอบงานงวดที่ 1
	ไตรมาสที่ 2 : - เบิกจ่ายงวดที่ 1 แล้ว เป็นเงิน 321,250.00 บาท เมื่อวันที่ 28 ม.ค. 2569 - อยู่ระหว่างการดำเนินงานและส่งมอบงานงวดที่ 2
	ไตรมาสที่ 3 : - เบิกจ่ายงวดที่ 2 เป็นเงิน 321,250 บาท เมื่อวันที่ 24 เม.ย. 2569 - อยู่ระหว่างการดำเนินงานและส่งมอบงานงวดที่ 3
	ไตรมาสที่ 4 : - เบิกจ่ายงวดที่ 3 แล้ว เป็นเงิน 321,250 บาท เมื่อวันที่ 20 ก.ค. 69 - อยู่ระหว่างการตรวจรับงานงวดสุดท้าย
8. จ้างบำรุงรักษาระบบบัญชีข้อมูลภาครัฐ	**ไตรมาสที่ 1** : ลงนามสัญญาเมื่อวันที่ 25 ธ.ค. 68 สัญญาเลขที่ 020/69 ระยะเวลา 12 เดือน (1 ต.ค. 68 – 30 ก.ย. 69) เป็นเงิน 526,800 บาท แบ่งการเบิกจ่าย 4 งวด - งวดที่ 1 (1 ต.ค. - 31 ธ.ค. 68) เป็นเงิน 131,700 บาท - งวดที่ 2 (1 ม.ค. - 31 มี.ค. 69) เป็นเงิน 131,700 บาท - งวดที่ 3 (1 เม.ย. - 30 มิ.ย. 69) เป็นเงิน 131,700 บาท - งวดที่ 4 (1 ก.ค. - 30 ก.ย. 69) เป็นเงิน 131,700 บาท อยู่ระหว่างการดำเนินงานและส่งมอบงานงวดที่ 1
	ไตรมาสที่ 2 : - เบิกจ่ายงวดที่ 1 เป็นเงิน 131,700 บาท เมื่อวันที่ 21 ม.ค. 2569 - อยู่ระหว่างการดำเนินงานและส่งมอบงานงวดที่ 2

กิจกรรม	ผลการดำเนินการ
	ไตรมาสที่ 3 : - เบิกจ่ายงวดที่ 2 เป็นเงิน 131,700 บาท เมื่อวันที่ 24 เม.ย. 2569 - อยู่ระหว่างการดำเนินงานและส่งมอบงานงวดที่ 3
	ไตรมาสที่ 4 : - เบิกจ่ายงวดที่ 3 แล้ว เป็นเงิน 131,700 บาท เมื่อวันที่ 20 ก.ค. 69 - อยู่ระหว่างการตรวจรับงานงวดสุดท้าย
9. จ้างบริการบำรุงรักษาและซ่อมแซมแก้ไข ระบบบริหารจัดการแผนที่ขอบเขตการแจงนับ	**ไตรมาสที่ 1** : ลงนามสัญญาเมื่อวันที่ 20 พ.ย. 68 สัญญาเลขที่ 015/69 ระยะเวลา 12 เดือน (1 ต.ค. 68 – 30 ก.ย. 69) เป็นเงิน 324,000 บาท แบ่งการเบิกจ่าย 12 งวด - งวดที่ 1 (1 ต.ค. - 31 ต.ค. 68) เป็นเงิน 27,000 บาท - งวดที่ 2 (1 พ.ย. - 30 พ.ย. 68) เป็นเงิน 27,000 บาท - งวดที่ 3 (1 ธ.ค. - 31 ธ.ค. 68) เป็นเงิน 27,000 บาท - งวดที่ 4 (1 ม.ค. - 31 ม.ค. 69) เป็นเงิน 27,000 บาท - งวดที่ 5 (1 ก.พ. - 28 ก.พ. 69) เป็นเงิน 27,000 บาท - งวดที่ 6 (1 มี.ค. - 31 มี.ค. 69) เป็นเงิน 27,000 บาท - งวดที่ 7 (1 เม.ย. - 30 เม.ย. 69) เป็นเงิน 27,000 บาท - งวดที่ 8 (1 พ.ค. - 31 พ.ค. 69) เป็นเงิน 27,000 บาท - งวดที่ 9 (1 มิ.ย. - 30 มิ.ย. 69) เป็นเงิน 27,000 บาท - งวดที่ 10 (1 ก.ค. - 31 ก.ค. 69) เป็นเงิน 27,000 บาท - งวดที่ 11 (1 ส.ค. - 31 ส.ค. 69) เป็นเงิน 27,000 บาท - งวดที่ 12 (1 ก.ย. - 30 ก.ย. 69) เป็นเงิน 27,000 บาท อยู่ระหว่างการดำเนินงานและส่งมอบงานงวดที่ 3
	ไตรมาสที่ 2 : - เบิกจ่ายงวดที่ 1 เป็นเงิน 27,000 บาท เมื่อวันที่ 30 ธ.ค. 2568 - เบิกจ่ายงวดที่ 2 เป็นเงิน 27,000 บาท เมื่อวันที่ 9 ม.ค. 2569 - เบิกจ่ายงวดที่ 3 เป็นเงิน 27,000 บาท เมื่อวันที่ 4 ก.พ. 2569 - เบิกจ่ายงวดที่ 4 เป็นเงิน 27,000 บาท เมื่อวันที่ 4 มี.ค. 2569 - คณะกรรมการฯ ส่งรายงานผลการตรวจรับงานงวดที่ 5 เมื่อวันที่ 23 มี.ค. 2569 - อยู่ระหว่างการดำเนินงานและส่งมอบงานงวดที่ 6
	ไตรมาสที่ 3 : - เบิกจ่ายงวดที่ 5 แล้ว เป็นเงิน 27,000 บาท เมื่อวันที่ 2 เม.ย. 2568 - เบิกจ่ายงวดที่ 6 แล้ว เป็นเงิน 27,000 บาท เมื่อวันที่ 29 เม.ย. 2569 - เบิกจ่ายงวดที่ 7 แล้ว เป็นเงิน 27,000 บาท เมื่อวันที่ 28 พ.ค. 2569 - คณะกรรมการตรวจรับฯ ส่งรายงานผลการตรวจรับงานงวดที่ 8 เมื่อวันที่ 15 มิ.ย. 69 - อยู่ระหว่างการขออนุมัติเบิกจ่ายงวดที่ 8
	ไตรมาสที่ 4 : -เบิกจ่ายงวดที่ 8 แล้ว เป็นเงิน 27,000 บาท เมื่อวันที่ 23 มิ.ย. 69

กิจกรรม	ผลการดำเนินการ
	-เบิกจ่ายงวดที่ 9 แล้ว เป็นเงิน 27,000 บาท เมื่อวันที่ 25 ก.ค. 69 -เบิกจ่ายงวดที่ 10 แล้ว เป็นเงิน 27,000 บาท เมื่อวันที่ 21 ส.ค. 69 -เบิกจ่ายงวดที่ 11 แล้ว เป็นเงิน 27,000 บาท เมื่อวันที่ 23 ก.ย. 69 - อยู่ระหว่างการตรวจรับงานงวดสุดท้าย
10.จ้างบำรุงรักษาและซ่อมแซมแก้ไข ระบบบันทึกเวลาปฏิบัติงานและการลาออนไลน์	**ไตรมาสที่ 1 :** ลงนามสัญญาเมื่อวันที่ 21 พ.ย. 68 สัญญาเลขที่ 016/69 ระยะเวลา 12 เดือน (1 ต.ค. 68 – 30 ก.ย. 69) เป็นเงิน 139,098.93 บาท แบ่งการเบิกจ่าย 12 งวด - งวดที่ 1 (1 ต.ค. - 31 ต.ค. 68) เป็นเงิน 11,591.58 บาท - งวดที่ 2 (1 พ.ย. - 30 พ.ย. 68) เป็นเงิน 11,591.58 บาท - งวดที่ 3 (1 ธ.ค. - 31 ธ.ค. 68) เป็นเงิน 11,591.58 บาท - งวดที่ 4 (1 ม.ค. - 31 ม.ค. 69) เป็นเงิน 11,591.58 บาท - งวดที่ 5 (1 ก.พ. - 28 ก.พ. 69) เป็นเงิน 11,591.58 บาท - งวดที่ 6 (1 มี.ค. - 31 มี.ค. 69) เป็นเงิน 11,591.58 บาท - งวดที่ 7 (1 เม.ย. - 30 เม.ย. 69) เป็นเงิน 11,591.58 บาท - งวดที่ 8 (1 พ.ค. - 31 พ.ค. 69) เป็นเงิน 11,591.58 บาท - งวดที่ 9 (1 มิ.ย. - 30 มิ.ย. 69) เป็นเงิน 11,591.58 บาท - งวดที่ 10 (1 ก.ค. - 31 ก.ค. 69) เป็นเงิน 11,591.58 บาท - งวดที่ 11 (1 ส.ค. - 31 ส.ค. 69) เป็นเงิน 11,591.58 บาท - งวดที่ 12 (1 ก.ย. - 30 ก.ย. 69) เป็นเงิน 11,591.55 บาท - อยู่ระหว่างการดำเนินงานและส่งมอบงานงวดที่ 3
	ไตรมาสที่ 2 : - เบิกจ่ายงวดที่ 1 เป็นเงิน 11,591.58 บาท เมื่อวันที่ 21 ม.ค. 2569 - เบิกจ่ายงวดที่ 2 เป็นเงิน 11,591.58 บาท เมื่อวันที่ 28 ม.ค. 2569 - เบิกจ่ายงวดที่ 3 เป็นเงิน 11,591.58 บาท เมื่อวันที่ 4 ก.พ. 2569 - เบิกจ่ายงวดที่ 4 เป็นเงิน 11,591.58 บาท เมื่อวันที่ 27 ก.พ. 2569 - เบิกจ่ายงวดที่ 5 เป็นเงิน 11,591.58 บาท เมื่อวันที่ 17 มี.ค. 2569 - อยู่ระหว่างการดำเนินงานและส่งมอบงานงวดที่ 6
	ไตรมาสที่ 3 : - เบิกจ่ายงวดที่ 6 แล้ว เป็นเงิน 11,591.58 บาท เมื่อวันที่ 29 เม.ย. 2569 - เบิกจ่ายงวดที่ 7 แล้ว เป็นเงิน 11,591.58 บาท เมื่อวันที่ 25 พ.ค. 2569 - เบิกจ่ายงวดที่ 8 แล้ว เป็นเงิน 11,591.58 บาท เมื่อวันที่ 19 มิ.ย. 2569 - อยู่ระหว่างการดำเนินงานและส่งมอบงานงวดที่ 9
	ไตรมาสที่ 4 : -เบิกจ่ายงวดที่ 9 แล้ว เป็นเงิน 11,591.58 บาท เมื่อวันที่ 21 ก.ค. 69 -เบิกจ่ายงวดที่ 10 แล้ว เป็นเงิน 11,591.58 บาท เมื่อวันที่ 26 ส.ค. 69 -เบิกจ่ายงวดที่ 11 แล้ว เป็นเงิน 11,591.58 บาท เมื่อวันที่ 23 ก.ย. 69 - อยู่ระหว่างการตรวจรับงานงวดสุดท้าย

กิจกรรม	ผลการดำเนินการ
11. จ้างบำรุงรักษาโครงการการพัฒนาเครื่องมือรวบรวมข้อมูล (Data Integration)	**ไตรมาสที่ 1 :** ลงนามสัญญาเมื่อวันที่ 17 พ.ย. 68 สัญญาเลขที่ 012/69 ระยะเวลา 10 เดือน 14 วัน (17 พ.ย. 68 – 30 ก.ย. 69) เป็นเงิน 1,281,390.34 บาท แบ่งการเบิกจ่าย 4 งวด - งวดที่ 1 (17 พ.ย. - 31 ธ.ค. 68) เป็นเงิน 179,557.87 บาท - งวดที่ 2 (1 ม.ค. - 31 มี.ค. 69) เป็นเงิน 367,277.49 บาท - งวดที่ 3 (1 เม.ย. - 30 มิ.ย. 69) เป็นเงิน 367,277.49 บาท - งวดที่ 4 (1 ก.ค. - 30 ก.ย. 69) เป็นเงิน 367,277.49 บาท - อยู่ระหว่างการดำเนินงานและส่งมอบงานงวดที่ 1
	ไตรมาสที่ 2 : - เบิกจ่ายงวดที่ 1 เป็นเงิน 179,557.87 บาท เมื่อวันที่ 4 ก.พ. 2569 - อยู่ระหว่างการดำเนินงานและส่งมอบงานงวดที่ 2
	ไตรมาสที่ 3 : - เบิกจ่ายงวดที่ 2 เป็นเงิน 367,277.49 บาท เมื่อวันที่ 7 พ.ค. 2569 - อยู่ระหว่างการดำเนินงานและส่งมอบงานงวดที่ 3
	ไตรมาสที่ 4 : -เบิกจ่ายงวดที่ 3 แล้ว เป็นเงิน 367,277.49 บาท เมื่อวันที่ 25 ก.ค. 69 - อยู่ระหว่างการตรวจรับงานงวดสุดท้าย
12. เช่าใช้ซอฟต์แวร์ Generative AI	**ไตรมาสที่ 1 :** ลงนามสัญญาเมื่อวันที่ 1 ธ.ค. 68 สัญญาเลขที่ 017/69 ระยะเวลา 10 เดือน (1 ธ.ค. 68 – 30 ก.ย. 69) เป็นเงิน 632,500 บาท แบ่งการเบิกจ่าย 4 งวด - งวดที่ 1 (1 ธ.ค. - 31 ธ.ค. 68) เป็นเงิน 63,250 บาท - งวดที่ 2 (1 ม.ค. - 31 มี.ค. 69) เป็นเงิน 189,750 บาท - งวดที่ 3 (1 เม.ย. - 30 มิ.ย. 69) เป็นเงิน 189,750 บาท - งวดที่ 4 (1 ก.ค. - 30 ก.ย. 69) เป็นเงิน 189,750 บาท อยู่ระหว่างการดำเนินงานและส่งมอบงานงวดที่ 1
	ไตรมาสที่ 2 : - เบิกจ่ายงวดที่ 1 แล้ว เป็นเงิน 63,250 บาท เมื่อวันที่ 6 ก.พ. 2569 - อยู่ระหว่างการดำเนินงานและส่งมอบงานงวดที่ 2
	ไตรมาสที่ 3 : - เบิกจ่ายงวดที่ 2 แล้ว เป็นเงิน 189,750 บาท เมื่อวันที่ 7 พ.ค. 2569 - อยู่ระหว่างการดำเนินงานและส่งมอบงานงวดที่ 3
	ไตรมาสที่ 4 : -เบิกจ่ายงวดที่ 3 แล้ว เป็นเงิน 189,750 บาท เมื่อวันที่ 25 ก.ค. 69 - อยู่ระหว่างการตรวจรับงานงวดสุดท้าย

ปัญหาและอุปสรรคของการดำเนินงาน

-ไม่มี-

ความก้าวหน้าของการดำเนินการ

1) มีความก้าวหน้า คิดเป็นร้อยละ 80 ของเป้าหมายทั้งโครงการ

2) มีความก้าวหน้า คิดเป็นร้อยละ - ของเป้าหมายในปี พ.ศ. 2569
(กรณีโครงการมีแผนต่อเนื่องมากกว่า 1 ปี)

3) ร้อยละความก้าวหน้าของการดำเนินการเปรียบเทียบกับแผนการดำเนินการ

ไตรมาส 1		ไตรมาส 2		ไตรมาส 3		ไตรมาส 4	
แผน (ร้อยละ)	**ผล** (ร้อยละ)	**แผน** (ร้อยละสะสม)	**ผล** (ร้อยละสะสม)	**แผน** (ร้อยละสะสม)	**ผล** (ร้อยละสะสม)	**แผน** (ร้อยละสะสม)	**ผล** (ร้อยละสะสม)
25	19	50	50	75	60	100	80

4) สรุปความก้าวหน้าของดำเนินการ (ระบุรายไตรมาส)

ไตรมาสที่ 4

☐เป็นไปตามแผน

☐ เร็วกว่าแผน เนื่องจาก .....

☑ ช้ากว่าแผน เนื่องจาก ขั้นตอนในการตรวจรับงานไปจนถึงอนุมัติเบิกจ่าย จะเริ่มหลังจากสิ้นสุดงวดงานนั้นๆ ซึ่งต้องใช้ระยะเวลาหลายวัน

10. โครงการบริหารจัดการระบบสถิติ

ชื่อหน่วยงานรับผิดชอบ

สำนักงานสถิติแห่งชาติ (สสช.)

วัตถุประสงค์

เพื่อบริหารจัดการระบบสถิติของประเทศตามร่างแผนแม่บทระบบสถิติประเทศไทย ฉบับที่ 3 (พ.ศ. 2566 - 2570) ร่วมกับหน่วยงานที่เกี่ยวข้อง

ตัวชี้วัด/ค่าเป้าหมาย

ตัวชี้วัดโครงการ	ค่าเป้าหมาย ปี พ.ศ. 2569
เชิงปริมาณ	
1. ร้อยละสถิติทางการที่ได้รับการพัฒนาเพื่อตอบตัวชี้วัดตามแผนพัฒนาเศรษฐกิจและสังคมแห่งชาติ ฉบับที่ 13	ไม่น้อยกว่าร้อยละ 70
2. ร้อยละของหน่วยงานที่สามารถผลิต Business intelligence	ร้อยละ 20

แผนระยะเวลาดำเนินงานทั้งโครงการ

ระยะเวลาดำเนินงาน 1 ปี เริ่มวันที่ 1 ตุลาคม 2568 สิ้นสุดวันที่ 30 กันยายน 2569

แผนระยะเวลาดำเนินงานแต่ละกิจกรรม

กิจกรรม	ช่วงระยะเวลาดำเนินการ (ระบุวัน/เดือน/ปี)
โครงการบริหารจัดการระบบสถิติ	
1. การประชาสัมพันธ์และเสริมสร้างความรู้ความเข้าใจเกี่ยวกับการบริหารจัดการระบบสถิติประเทศไทยตามร่างแผนแม่บทฯ ฉบับที่ 3	ตุลาคม 2568 - กันยายน 2569

กิจกรรม	ช่วงระยะเวลาดำเนินการ (ระบุวัน/เดือน/ปี)
2. การจัดทำแผนงาน/โครงการ/มาตรการในการขับเคลื่อนร่างแผนแม่บทฯ ฉบับที่ 3	ตุลาคม 2568 - มีนาคม 2569
3. การประชุมร่วมกับหน่วยงาน และขับเคลื่อนกลไกการดำเนินงาน	ตุลาคม 2568 - กันยายน 2569
4. ติดตามผลการดำเนินงานตามร่างแผนแม่บทระบบสถิติฯ ฉบับที่ 3	กรกฎาคม – 30 กันยายน 2569

โครงการใช้งบประมาณ

1) ได้รับจัดสรรงบประมาณ ปี พ.ศ. 2568 จำนวน 300,000 บาท

2) งบประมาณตามสัญญาจ้าง หรืองบประมาณสำหรับดำเนินการเอง รวมทั้งสิ้น จำนวน 300,000 บาท

3) งบประมาณ ซึ่งดำเนินการเบิกจ่ายแล้ว จำนวน 182,97.15 บาท

สรุปผลการดำเนินงาน

ผลลัพธ์ที่ได้ เปรียบเทียบกับตัวชี้วัด / ค่าเป้าหมาย (เชิงปริมาณ)

ตัวชี้วัด	ปี พ.ศ. 2569	
	เป้าหมาย	ผลที่ได้
เชิงปริมาณ		
1. ร้อยละสถิติทางการที่ได้รับการพัฒนาเพื่อตอบตัวชี้วัดตามแผนพัฒนาเศรษฐกิจและสังคมแห่งชาติ ฉบับที่ 13	ไม่น้อยกว่าร้อยละ 70	ร้อยละ75
2. ร้อยละของหน่วยงานที่สามารถผลิต Business intelligence	ร้อยละ 20	ร้อยละ 52.08

รายละเอียดผลการดำเนินงาน

มีกิจกรรมทั้งหมด จำนวน 4 กิจกรรรม มีผลการดำเนินการ ดังนี้

กิจกรรม	ผลการดำเนินการ
1. การประชาสัมพันธ์และเสริมสร้างความรู้ความเข้าใจเกี่ยวกับการบริหารจัดการระบบสถิติประเทศไทยตามร่างแผนแม่บทฯ ฉบับที่ 3	**ไตรมาสที่ 1 :** - สำนักงานสถิติแห่งชาติ (สสช.) เสนอร่างแผนแม่บทระบบสถิติประเทศไทย ฉบับที่ 3 (พ.ศ. 2569 - 2570) ต่อรัฐมนตรีว่าการกระทรวงดิจิทัลเพื่อเศรษฐกิจและสังคม เพื่อพิจารณานำเสนอร่างแผนฯ ต่อสำนักงานสภาพัฒนาการเศรษฐกิจและสังคมแห่งชาติ (สศช.) ตามขั้นตอนการเสนอแผนระดับที่ 3 ต่อคณะรัฐมนตรี (ครม.) (ตามหนังสือ สสช. ด่วนที่สุด ที่ ดศ 0510/3563 วันที่ 24 ธันวาคม 2568)
	ไตรมาสที่ 2 : - จัดทำหนังสือขอความร่วมมือหน่วยงานในการขับเคลื่อนระบบสถิติประเทศไทย โดยมอบหมายผู้แทนหน่วยงานเป็นทูตสถิติทางการ และขอความอนุเคราะห์หน่วยงานตรวจสอบและบันทึกรายละเอียดสถิติทางการ รวมทั้งประสานหน่วยงานเพื่อตอบคำถามและข้อสงสัยสถิติทางการและคุณสมบัติของทูตสถิติทางการ โดยอยู่ระหว่างจัดทำประกาศสำนักงานสถิติแห่งชาติ เพื่อแต่งตั้งทูตสถิติทางการ (Official Statistics Ambassador: OS Ambassador)

กิจกรรม	ผลการดำเนินการ
	ไตรมาสที่ 3 : - สสช. เสนอ (ร่าง) แผนแม่บทระบบสถิติประเทศไทย ฉบับที่ 3 (พ.ศ. 2565 - 2570) ต่อรัฐมนตรีว่าการกระทรวงดิจิทัลเพื่อเศรษฐกิจและสังคม เพื่อสภาพัฒนาเศรษฐกิจและสังคมแห่งชาติ เพื่อพิจารณากลั่นกรองและให้ความเห็นก่อนนำเสนอต่อคณะรัฐมนตรีต่อไป - สสช. ประกาศสำนักงานสถิติแห่งชาติ เรื่อง แต่งตั้งทูตสถิติทางการ (Official Statistics Ambassador: OS Ambassador) - การจัดทำ logo สถิติทางการใหม่ เพื่อนำไปใช้ประกอบสื่อให้มีความเหมาะสม เป็นทางการ และสะท้อนอัตลักษณ์ของหน่วยงาน (อยู่ระหว่างการนำเสนอผู้บริหารพิจารณาให้ความเห็นชอบ) - จัดทำสื่อประชาสัมพันธ์ในรูปแบบ Infographic ในหัวข้อที่เกี่ยวข้องกับการขับเคลื่อนระบบสถิติประเทศไทย เช่น การพัฒนาสถิติทางการ รายงานผลการประเมินระบบสถิติประเทศไทยจากหน่วยงานในระดับสากล (อาทิ The Statistical Performance Indicators (SPI) และ Open Data Inventory (ODIN)) และเผยแพร่ผ่านสื่อสังคมออนไลน์ของ สสช.
	ไตรมาสที่ 4 : - จัดทำและเผยแพร่สื่อประชาสัมพันธ์ (Infographic) เพื่อเสริมสร้างความรู้ความเข้าใจด้านแผนแม่บทระบบสถิติประเทศไทย สถิติทางการ ดัชนีสมรรถนะทางสถิติ และอื่น ๆ โดยมีหัวข้อ เช่น ยกระดับสถิติไทย สู่ยุคใหม่แห่งข้อมูล ส่องคะแนนดัชนีสมรรถนะสถิติประเทศไทย ปี 2569 GPP ต่อหัวของไทย...จังหวัดไหนโดดเด่น และมองป่า...ต่อเวลาลมหายใจ - เข้าร่วมประชุมและชี้แจงร่างแผนแม่บทระบบสถิติประเทศไทย ฉบับที่ 3 ต่อคณะอนุกรรมการด้านการปรับสมดุลและพัฒนาระบบการบริหารจัดการภาครัฐและความมั่นคง เมื่อวันที่ 21 สิงหาคม 2569 ณ ห้องประชุมเดชสนิทวงศ์ สำนักงานสภาพัฒนาการเศรษฐกิจและสังคมแห่งชาติ เพื่อชี้แจงรายละเอียดและผลการการดำเนินงานที่ผ่านมา
2. การจัดทำแผนงาน/โครงการ/มาตรการในการขับเคลื่อนร่างแผนแม่บทฯ ฉบับที่ 3	**ไตรมาสที่ 1 :** สสช. จัดประชุมทบทวนร่างแผนแม่บทระบบสถิติประเทศไทย ฉบับที่ 3 (พ.ศ. 2566 - 2570) เมื่อวันที่ 6 พฤศจิกายน 2568 เพื่อพิจารณาการทบทวน/ปรับปรุงร่างแผนแม่บทฯ ตามความเห็นของสำนักงานสภาพัฒนาการเศรษฐกิจและสังคมแห่งชาติ และหน่วยงานที่เกี่ยวข้อง โดยที่ ประชุมได้เห็นชอบให้ปรับลด ระยะเวลาของร่างแผนฯ (จากเดิมระยะ 5 ปี (พ.ศ. 2566 - 2570) เป็น ระยะ 2 ปี (พ.ศ. 2569 – 2570)) และมีการปรับลดค่าเป้าหมายในบางตัวชี้วัดให้สอดคล้องกับข้อเท็จจริงในปัจจุบัน
	ไตรมาสที่ 2 : ประสานและรวบรวมผลการดำเนินงานเพื่อขับเคลื่อนคะแนนดัชนีสมรรถนะทางสถิติ (Statistical Performance Indicators: SPI) ดังนี้ - ประสานงานกับ ESCAP เรื่องการปรับปรุงและพัฒนาระบบการให้บริการ Microdata โดยใช้ NADA เวอร์ชันใหม่

กิจกรรม	ผลการดำเนินการ
	- รวบรวมแนวทาง/ข้อเสนอแนะการปรับปรุงแผนงานผลิตข้อมูลด้านการเกษตร - รวบรวมแนวทาง/ข้อเสนอแนะการพัฒนาระบบบริการข้อมูลระดับย่อย (NADA) - รวบรวมรายการสถิติที่ตอบตัวชี้วัดของ ODIN เพื่อเผยแพร่บน Statistics Sharing Hub
3. การประชุมร่วมกับหน่วยงาน และขับเคลื่อนกลไกการดำเนินงาน	**ไตรมาสที่ 1 :** - ดำเนินการตรวจสอบสถานะของสถิติทางการ ที่หน่วยงานนำขึ้นชุด ข้อมูลบนระบบบัญชีข้อมูลหน่วยงาน (Agency Data Catalog) และลงทะเบียนบนระบบบัญชีข้อมูลภาครัฐ (GD Catalog) พร้อมทั้งดำเนินการคัดเลือกหน่วยงานเพื่อเตรียมจัดประชุมหารือการขับเคลื่อนการพัฒนาสถิติทางการ - จัดประชุมการขับเคลื่อนคะแนนดัชนีสมรรถนะทางสถิติ (SPI) ตามตัวชี้วัด การประเมินส่วนราชการตามมาตรการปรับปรุงประสิทธิภาพในการปฏิบัติราชการ ประจำปีงบประมาณ พ.ศ. 2569 เมื่อวันที่ 25 พฤศจิกายน 2568 เพื่อพิจารณาแนวทางการพัฒนา คะแนน SPI ตามตัวชี้วัดของร่างแผนแม่บทฯ - สสช. นำเสนอรัฐมนตรีว่าการกระทรวงดิจิทัลเพื่อเศรษฐกิจและสังคม พิจารณาให้ความเห็นชอบการเสนอ ครม. แต่งตั้งคณะกรรมการสถิติประเทศไทย และคณะกรรมการที่ปรึกษาวิชาการ แต่เนื่องจากมีการเผยแพร่พระราชกฤษฎีกายุบสภาผู้แทนราษฎร พ.ศ. 2568 เมื่อวันที่ 12 ธันวาคม 2568 สำนักงานรัฐมนตรี (สร.ดศ.) จึงได้ประสานงานแจ้งให้ สสช. พิจารณาเสนอการแต่งตั้งคณะกรรมการฯ อีกครั้ง เมื่อมีการแต่งตั้ง ครม. ชุดใหม่ (ตามหนังสือ สสช. ลับ ด่วนที่สุด ดศ(ล) 0510/141 ลงวันที่ 14 พฤศจิกายน 2568)
	ไตรมาสที่ 2 : - จัดประชุม OECD Accession Review of the National Statistical System and Official Statistics of Thailand by the Committee on Statistics and Statistical Policy ระหว่างวันที่ 23 - 27 มีนาคม 2569 เพื่อชี้แจงกระบวนการผลิตสถิติที่สำคัญของประเทศไทย รวมทั้งหารือเรื่องกรอบกฎหมาย โครงสร้างพื้นฐานด้านสถิติ และอื่น ๆ กับผู้แทน OECD โดยมีหน่วยงานที่เกี่ยวข้อง 17 หน่วยงานเข้าร่วมการประชุมฯ - จัดประชุมหารือการขับเคลื่อนการพัฒนาสถิติทางการ เพื่อสนับสนุนการเข้าเป็นสมาชิก OECD ครั้งที่ 1/2569 เมื่อวันที่ 10 มีนาคม 2569 โดยมีหน่วยงานที่เกี่ยวข้อง เข้าร่วมการประชุม จำนวน 13 หน่วยงาน - ประชุมหารือการขับเคลื่อนการพัฒนาสถิติทางการระหว่างสำนักงานสถิติแห่งชาติกับสำนักงาน ก.พ.ร. เมื่อวันที่ 27 มีนาคม 2569

กิจกรรม	ผลการดำเนินการ
	ไตรมาสที่ 3 : - จัดประชุมหารือการพัฒนาระบบบริการข้อมูลระดับย่อย (National Data Archives: NADA) ร่วมกับกองสถิติพยากรณ์ และศูนย์เทคโนโลยีสารสนเทศและการสื่อสารเพื่อพิจารณาการพัฒนาระบบ NADA และเปิดให้บริการบนเว็บไซต์ สสช. - จัดประชุมเชิงปฏิบัติการ เรื่อง การนำชุดข้อมูลสถิติทางการขึ้นบนระบบบัญชีข้อมูลบัญชีข้อมูลภาครัฐ เพื่อเตรียมพร้อมสำหรับการตรวจประเมินจาก OECD ร่วมกับหน่วยงานที่เกี่ยวข้อง จำนวน 8 หน่วยงาน - ประสานและรวบรวมข้อมูล “การใช้มาตรฐานสถิติ” ของหน่วยงานต่าง ๆ จากทูตสถิติทางการของแต่ละหน่วยงาน - รวบรวมข้อมูลการตอบแบบสอบถาม ของ OECD จากหน่วยงานที่เกี่ยวข้อง รวมทั้ง ตรวจสอบความถูกต้อง สมบูรณ์ และจัดส่งให้ OECD - รวบรวมข้อมูลความต้องการพัฒนาศักยภาพการปฏิบัติงาน (Capacity Building) เพื่อสนับสนุนการเข้าเป็นสมาชิก OECD จากหน่วยงานที่เกี่ยวข้อง - ผู้อำนวยการสำนักงานสถิติแห่งชาติเข้าร่วมการประชุมคณะกรรมการสถิติและนโยบายสถิติ (Committee on Statistics and Statistical Policy: CSSP) ของ OECD ครั้งที่ 23 และการประชุมหารือกรอบสถิติวัฒนธรรมและตัวชี้วัดวัฒนธรรมเพื่อการพัฒนาที่ยั่งยืน (Culture | 2030 Indicators) กับองค์การการศึกษา วิทยาศาสตร์ และ วัฒนธรรมแห่งสหประชาชาติ (United Nations Educational, Scientific and Cultural Organization: UNESCO) ระหว่างวันที่ 20 - 26 มิถุนายน 2569 ณ สาธารณรัฐฝรั่งเศส
	ไตรมาสที่ 4 : - จัดประชุมเชิงปฏิบัติการ เรื่อง NEXUS 2026: Thailand Official Statistics Network เวทีเครือข่ายทูตสถิติทางการประเทศไทย วันที่ 14 สิงหาคม 2569 เพื่อแลกเปลี่ยนองค์ความรู้ แนวคิด และทิศทาง การพัฒนาระบบสถิติของประเทศร่วมกับหน่วยงานที่รับผิดชอบสถิติทางการกว่า 100 หน่วยงาน - จัดประชุมเชิงปฏิบัติการ OECD Readiness เตรียมความพร้อมระบบสถิติไทยสู่มาตรฐานสากล เมื่อวันที่ 23 กันยายน 2569 ณ สำนักงานสถิติแห่งชาติ เพื่อถ่ายทอดความรู้เกี่ยวกับแนวทางและมาตรฐานข้อมูลสถิติในระดับสากลให้กับบุคลากรสำนักงานสถิติแห่งชาติ พร้อมทั้งสำรวจและเปรียบเทียบข้อมูลผ่าน OECD Data Explorer และการแลกเปลี่ยนข้อมูลสถิติ - การประชุมหารือการพัฒนาระบบบริการข้อมูลระดับย่อย (NADA) ครั้งที่ 2/2569 เมื่อวันที่ 25 กันยายน 2569 เพื่อหารือแนวทางการพัฒนาระบบ CRM และ NADA ของสำนักงานสถิติชาติ และการจัดทำ Metadata ซึ่งเป็นหนึ่งในตัวชี้วัดภายใต้ดัชนีสมรรถนะทางสถิติประเทศไทย - อยู่ระหว่างการทบทวนองค์ประกอบของกรรมการผู้ทรงคุณวุฒิในคณะกรรมการสถิติประเทศไทย เพื่อนำเสนอคณะรัฐมนตรีแต่งตั้ง

กิจกรรม	ผลการดำเนินการ
4. ติดตามผลการดำเนินงานตามร่างแผนแม่บทระบบสถิติฯ ฉบับที่ 3	**ไตรมาสที่ 4 :** - ประชุมหารือการขับเคลื่อนการพัฒนาสถิติทางการ เพื่อสนับสนุนการเข้าเป็นสมาชิก OECD กับสำนักงานปลัดกระทรวงการท่องเที่ยวและกีฬา เมื่อวันที่ 10 สิงหาคม 2569 เพื่อติดตามผลการดำเนินงานและขอความอนุเคราะห์ให้เผยแพร่สถิติทางการบนระบบ GD Catalog - ประสานและติดตามผลการเผยแพร่สถิติทางการบนระบบ GD Catalog จากหน่วยงานต่าง ๆ ที่เกี่ยวข้อง พร้อมทั้ง จัดทำสรุปความก้าวหน้าในการติดตามการตรวจสอบสถานะสถิติทางการ - ประสานและรวบรวมผลการดำเนินงานตามแผนแม่บทระบบสถิติประเทศไทย

ปัญหาและอุปสรรคของการดำเนินงาน

-ไม่มี-

ความก้าวหน้าของการดำเนินการ

1) มีความก้าวหน้า คิดเป็นร้อยละ 100 ของเป้าหมายทั้งโครงการ

2) มีความก้าวหน้า คิดเป็นร้อยละ - ของเป้าหมายในปี พ.ศ. 2569
(กรณีโครงการมีแผนต่อเนื่องมากกว่า 1 ปี)

3) ร้อยละความก้าวหน้าของการดำเนินการเปรียบเทียบกับแผนการดำเนินการ

ไตรมาส 1		ไตรมาส 2		ไตรมาส 3		ไตรมาส 4	
แผน (ร้อยละ)	**ผล** (ร้อยละ)	**แผน** (ร้อยละสะสม)	**ผล** (ร้อยละสะสม)	**แผน** (ร้อยละสะสม)	**ผล** (ร้อยละสะสม)	**แผน** (ร้อยละสะสม)	**ผล** (ร้อยละสะสม)
25	18	50	50	75	75	100	100

4) สรุปความก้าวหน้าของดำเนินการ (ระบุรายไตรมาส)

ไตรมาสที่ 4

☑ เป็นไปตามแผน

☐ เร็วกว่าแผน เนื่องจาก.....

☐ ช้ากว่าแผน เนื่องจาก.....

11. โครงการพัฒนาข้อมูลสถิติและสารสนเทศระดับพื้นที่ 76 จังหวัด

ชื่อหน่วยงานรับผิดชอบ

สำนักงานสถิติแห่งชาติ (สสช.)

วัตถุประสงค์

1) เพื่อให้มีรายการสถิติทางการที่มีคุณภาพตามประเด็นการพัฒนาจังหวัด ประเด็นสำคัญ และตัวชี้วัดสากล ที่ให้บริการบนระบบบัญชีข้อมูลจังหวัดและระบบบัญชีข้อมูลภาครัฐ

2) เพื่อให้มีรายการสถิติทางการตามประเด็นการพัฒนาที่สำคัญให้มีมาตรฐานเดียวกัน ซึ่งใช้ในการเปรียบเทียบหรือจัดอันดับได้

3) เพื่อส่งเสริมศักยภาพและองค์ความรู้บุคลากรของสำนักงานสถิติจังหวัดและเครือข่ายสถิติด้านการบริหารจัดการระบบสถิติและพัฒนาบุคลากรของสำนักงานสถิติจังหวัดให้เป็นวิทยากรที่สามารถถ่ายทอดองค์ความรู้ได้

ตัวชี้วัด/ค่าเป้าหมาย

ตัวชี้วัดโครงการ	ค่าเป้าหมาย
	ปี พ.ศ. 2569
เชิงปริมาณ : 1. ร้อยละของจังหวัดที่มีแผนพัฒนาสถิติระดับจังหวัดที่สอดคล้องกับแผนพัฒนาจังหวัดที่เป็นปัจจุบัน 2. จำนวนจังหวัดที่พัฒนารายการสถิติทางการตามประเด็นการพัฒนาจังหวัดที่สำคัญให้เป็นมาตรฐานเดียวกัน 3. ร้อยละของจังหวัดที่มีสารสนเทศในรูปแบบแผนภาพที่เป็นการแสดงผลเชิงโต้ตอบตามประเด็นการพัฒนาที่สำคัญ	ร้อยละ 100 47 จังหวัด ร้อยละ 100
เชิงคุณภาพ : ร้อยละความพึงพอใจของบุคลากรของสำนักงานสถิติจังหวัดและเครือข่ายสถิติที่ได้รับการพัฒนาศักยภาพและองค์ความรู้ด้านการบริหารจัดการระบบสถิติในระดับพื้นที่	ร้อยละ 60

แผนระยะเวลาดำเนินงานทั้งโครงการ

ระยะเวลาดำเนินงาน 12 เดือน เริ่มวันที่ 1 ตุลาคม 2568 สิ้นสุดวันที่ 30 กันยายน 2569

แผนระยะเวลาดำเนินงานแต่ละกิจกรรม

กิจกรรม	ช่วงระยะเวลาดำเนินการ (ระบุวัน/เดือน/ปี)
1. ศึกษาวิเคราะห์และสรุปความสอดคล้องของประเด็นการพัฒนาจังหวัดและตัวชี้วัดของแผนพัฒนาจังหวัดฉบับปัจจุบันกับแผนระดับ 1 – 3 และตัวชี้วัดสากล	ตุลาคม 2568 - มีนาคม 2569
2. ตรวจสอบรายการสถิติในประเด็นการพัฒนาจังหวัดที่สำคัญและปรับปรุงข้อมูลให้เป็นปัจจุบัน พร้อมจัดทำคำอธิบายข้อมูลของรายการสถิติ จัดทำสารสนเทศในรูปแบบภาพที่แสดงผลเชิงโต้ตอบและบทวิเคราะห์ให้เป็นมาตรฐานเดียวกัน	ตุลาคม 2568 - กันยายน 2569
3. ประสานงาน ติดตาม และประเมินผลการพัฒนาข้อมูลสถิติและสารสนเทศระดับพื้นที่ผ่านการประชุมคณะทำงาน/คณะกรรมการสถิติระดับจังหวัด และการประชุมกับหน่วยงานที่เกี่ยวข้อง	ตุลาคม 2568 - กันยายน 2569
4. พัฒนาและเพิ่มศักยภาพบุคลากรของสำนักงานสถิติจังหวัดและเครือข่ายสถิติในระดับพื้นที่ให้มีศักยภาพและองค์ความรู้ด้านการบริหารจัดการระบบสถิติ	มกราคม – กันยายน 2569

โครงการใช้งบประมาณ

1) ได้รับจัดสรรงบประมาณ ปี พ.ศ. 2569 จำนวน 18,703,500 บาท

2) งบประมาณตามสัญญาจ้าง หรืองบประมาณสำหรับดำเนินการเอง รวมทั้งสิ้น จำนวน 18,703,500 บาท

3) งบประมาณ ซึ่งดำเนินการเบิกจ่ายแล้ว จำนวน 15,785,628.54 บาท

สรุปผลการดำเนินงาน

ผลลัพธ์ที่ได้ เปรียบเทียบกับตัวชี้วัด / ค่าเป้าหมาย (เชิงปริมาณ)

ตัวชี้วัด	ปี พ.ศ. 2569	
	เป้าหมาย	ผลที่ได้
เชิงปริมาณ :		
1. ร้อยละของจังหวัดที่มีแผนพัฒนาสถิติระดับจังหวัดที่สอดคล้องกับแผนพัฒนาจังหวัดที่เป็นปัจจุบัน	ร้อยละ 100	-
2. จำนวนจังหวัดที่พัฒนารายการสถิติทางการตามประเด็นการพัฒนาจังหวัดที่สำคัญให้เป็นมาตรฐานเดียวกัน	47 จังหวัด	-
3. ร้อยละของจังหวัดที่มีสารสนเทศในรูปแบบแผนภาพที่เป็นการแสดงผลเชิงโต้ตอบตามประเด็นการพัฒนาที่สำคัญ	ร้อยละ 100	-
เชิงคุณภาพ : ร้อยละความพึงพอใจของบุคลากรของสำนักงานสถิติจังหวัดและเครือข่ายสถิติที่ได้รับการพัฒนาศักยภาพและองค์ความรู้ด้านการบริหารจัดการระบบสถิติในระดับพื้นที่	ร้อยละ 60	-

รายละเอียดผลการดำเนินงาน

มีกิจกรรมทั้งหมด จำนวน 4 กิจกรรรม มีผลการดำเนินการ ดังนี้

กิจกรรม	ผลการดำเนินการ
1. ศึกษาวิเคราะห์และสรุปความสอดคล้องของประเด็นการพัฒนาจังหวัดและตัวชี้วัดของแผนพัฒนาจังหวัดฉบับปัจจุบันกับแผนระดับ 1 – 3 และตัวชี้วัดสากล	**ไตรมาสที่ 1 :** สำนักงานสถิติจังหวัด (สถจ.) ทั้ง 76 จังหวัด ดำเนินการศึกษา วิเคราะห์ และสรุปความสอดคล้องของประเด็นการพัฒนาจังหวัดและตัวชี้วัดของแผนพัฒนา จังหวัดฉบับปัจจุบันกับแผนระดับที่ 1 ระดับที่ 2 ระดับที่ 3 และตัวชี้วัดสากล เพื่อปรับปรุงให้เป็นปัจจุบัน
	ไตรมาสที่ 2 : ผลการศึกษา วิเคราะห์ และสรุปความสอดคล้องของประเด็นการพัฒนาจังหวัดและตัวชี้วัดของแผนพัฒนาจังหวัดฉบับปัจจุบันกับแผนระดับที่ 1 ระดับที่ 2 ระดับที่ 3 และตัวชี้วัดสากล เพื่อปรับปรุงแผนพัฒนาสถิติระดับจังหวัดให้เป็นปัจจุบัน
2. ตรวจสอบรายการสถิติในประเด็นการพัฒนาจังหวัดที่สำคัญ และปรับปรุงข้อมูลให้เป็นปัจจุบันพร้อมจัดทำคำอธิบายข้อมูลของรายการสถิติ จัดทำสารสนเทศในรูปแบบภาพที่แสดงผลเชิงโต้ตอบและบทวิเคราะห์ให้เป็นมาตรฐานเดียวกัน	**ไตรมาสที่ 1 :** สำนักงานสถิติจังหวัดอยู่ระหว่างดำเนินการ ตรวจสอบสถานะความพร้อมเผยแพร่ของรายการสถิติทางการ (Check stock) ที่สอดคล้องกับการพัฒนาในระดับพื้นที่ เพื่อให้ทราบถึงสถานการณ์ของข้อมูลสำหรับนำไปใช้ในการวิเคราะห์เพื่อตอบโจทย์ความต้องการของผู้บริหารในจังหวัด พร้อมจัดทำคำอธิบายข้อมูลของรายการสถิติให้เป็นมาตรฐานเดียวกัน
	ไตรมาสที่ 2 : - พัฒนารายการสถิติทางการตามประเด็นการพัฒนาจังหวัดที่สำคัญให้เป็นมาตรฐานเดียวกัน ดังนี้ 1) อยู่ระหว่างปรับปรุงชุดข้อมูลและ Dashboard ด้านสังคม (ประเด็นผู้สูงอายุ) ให้เป็นปัจจุบัน

กิจกรรม	ผลการดำเนินการ
	2) อยู่ระหว่างประสานหน่วยงานเจ้าของข้อมูลปรับปรุงชุดข้อมูลด้านเศรษฐกิจ (ประเด็นการเกษตร) เพื่อปรับปรุง Dashboard ให้เป็นปัจจุบัน 3) นำเสนอชุดข้อมูลด้านสิ่งแวดล้อม (ประเด็นขยะมูลฝอย) บนระบบบัญชีข้อมูลจังหวัดทั้ง 76 จังหวัด และอยู่ระหว่างจัดทำ Dashboard ของข้อมูลดังกล่าว - สำนักงานสถิติจังหวัดมีการดำเนินการ ดังนี้ 1) ตรวจสอบสถานะความพร้อมเผยแพร่ของรายการสถิติทางการ (Check stock) ที่สอดคล้องกับการพัฒนาในระดับพื้นที่ เพื่อให้ทราบสถานการณ์ของข้อมูลที่ใช้ในการวิเคราะห์เพื่อตอบโจทย์ความต้องการของผู้บริหารในจังหวัด พร้อมจัดทำคำอธิบายข้อมูลของรายการสถิติทางการให้เป็นมาตรฐานเดียวกัน 2) จัดทำแนวทางการพัฒนาสถิติทางการและแผนกำหนดความรับผิดชอบ เพื่อติดตามการนำรายการสถิติทางการที่มีสถานะพร้อมเผยแพร่ (Tier 1) ที่หน่วยงานในจังหวัดเป็นเจ้าของข้อมูลขึ้นระบบบัญชีข้อมูลจังหวัด รวมทั้งติดตามการพัฒนารายการสถิติทางการที่มีสถานะไม่มีข้อมูลพร้อมเผยแพร่ (Tier 2 และ Tier 3) 3) จัดทำ Dashboard สถานการณ์สถิติทางการของจังหวัดและตัวชี้วัดการพัฒนาระดับจังหวัด เพื่อนำเสนอบนเว็บไซต์สำนักงานสถิติจังหวัด 4) ทบทวนและปรับปรุงแผนพัฒนาสถิติระดับจังหวัด (พ.ศ. 2566 - 2570) ให้สอดคล้องกับประเด็นการพัฒนาจังหวัดตามแผนพัฒนาจังหวัดฉบับปัจจุบัน ตัวชี้วัดการพัฒนาระดับจังหวัด เป้าหมายการพัฒนาที่ยั่งยืน และประเด็นสำคัญในพื้นที่
	ไตรมาสที่ 3 : -พัฒนารายการสถิติทางการตามประเด็นการพัฒนาจังหวัดที่สำคัญให้เป็นมาตรฐานเดียวกัน ดังนี้ 1) ปรับปรุงชุดข้อมูล Dashboard และบทวิเคราะห์ ด้านสังคม (ประเด็นผู้สูงอายุ) ให้เป็นปัจจุบัน 2) ประสาน ติดตาม และตรวจสอบความถูกต้องในการปรับปรุงชุดข้อมูลและ Dashboard ด้านเศรษฐกิจ (ประเด็นการเกษตร) ด้านทรัพยากรธรรมชาติและสิ่งแวดล้อม (ประเด็นขยะมูลฝอย) และจัดทำบทวิเคราะห์ให้เป็นปัจจุบัน - สถิติจังหวัดมีการดำเนินการ ดังนี้

กิจกรรม	ผลการดำเนินการ
	1) ทบทวนสถานะรายการสถิติทางการ (Check stock) ที่สอดคล้องกับการพัฒนาในระดับพื้นที่ 2) พัฒนาสถิติทางการตามแนวทางการพัฒนาสถิติทางการและแผนกำหนดความรับผิดชอบ โดยประสานและติดตามการนำรายการสถิติทางการที่มีสถานะพร้อมเผยแพร่ (Tier 1) ที่หน่วยงานในจังหวัดเป็นเจ้าของข้อมูลขึ้นระบบบัญชีข้อมูลจังหวัดและลงทะเบียนในระบบบัญชีข้อมูลภาครัฐ รวมทั้งประสานและติดตามการพัฒนารายการสถิติทางการที่มีสถานะไม่มีข้อมูลพร้อมเผยแพร่ (Tier 2 และ Tier 3) 3) ทบทวนสถานะรายการสถิติทางการ (Check stock) ที่สอดคล้องกับการพัฒนาในระดับพื้นที่ และปรับปรุง Dashboard ผลการดำเนินงานตามแผนพัฒนาสถิติระดับจังหวัด (พ.ศ. 2566 - 2570) พร้อมทั้งบทวิเคราะห์การพัฒนารายการสถิติทางการตามประเด็นการพัฒนาจังหวัดที่สำคัญให้เป็นมาตรฐานเดียวกัน ด้านสังคม (ประเด็นผู้สูงอายุ) ด้านเศรษฐกิจ (ประเด็นการเกษตร) และด้านทรัพยากรธรรมชาติและสิ่งแวดล้อม (ประเด็นขยะมูลฝอย)
	ไตรมาสที่ 4 : - ตรวจสอบรายการสถิติทางการ (Check stock) ที่สอดคล้องกับการพัฒนาในระดับพื้นที่ และ Dashboard ผลการดำเนินงานตามแผนพัฒนาสถิติระดับจังหวัด (พ.ศ. 2566 - 2570) พร้อมทั้งบทวิเคราะห์การพัฒนารายการสถิติทางการตามประเด็นการพัฒนาจังหวัดที่สำคัญให้เป็นมาตรฐานเดียวกัน ด้านสังคม (ประเด็นผู้สูงอายุ) ด้านเศรษฐกิจ (ประเด็นการเกษตร) และด้านทรัพยากรธรรมชาติและสิ่งแวดล้อม (ประเด็นขยะมูลฝอย) - การจัดทำและรวบรวมข้อสังเกตจากการตรวจสอบแผนพัฒนาสถิติระดับจังหวัด สถานะรายการสถิติทางการ และแนวทางการพัฒนาสถิติทางการและแผนกำหนดความรับผิดชอบ เพื่อแจ้งสำนักงานสถิติจังหวัดให้ดำเนินการปรับปรุง/แก้ไขให้ถูกต้องครบถ้วน - การรวบรวมบัญชีสถิติทางการระดับจังหวัดของทั้ง 76 จังหวัด เพื่อจัดทำบัญชีสถิติทางการระดับจังหวัด ปี 2569 เพื่อให้ทราบถึงสถานการณ์ของข้อมูลสำหรับนำไปใช้ในการวิเคราะห์เพื่อตอบโจทย์ความต้องการของผู้บริหารในจังหวัด
3. ประสานงาน ติดตาม และประเมินผลการพัฒนาข้อมูลสถิติและสารสนเทศระดับพื้นที่ผ่าน	**ไตรมาสที่ 1 :** สำนักงานสถิติจังหวัดอยู่ระหว่างเตรียมการ ประชุมคณะทำงาน/หน่วยงานที่เกี่ยวข้อง/ คณะกรรมการสถิติ และประเมินผล เพื่อพัฒนา ข้อมูลสถิติและสารสนเทศระดับพื้นที่

กิจกรรม	ผลการดำเนินการ
การประชุมคณะทำงาน/คณะกรรมการสถิติระดับจังหวัดและการประชุมกับหน่วยงานที่เกี่ยวข้อง	**ไตรมาสที่ 2 :** สำนักงานสถิติจังหวัดทั้ง 76 จังหวัด ได้จัดประชุมคณะกรรมการสถิติระดับจังหวัด ครั้งที่ 1/2569 เพื่อติดตามและประเมินผลการพัฒนาข้อมูลสถิติและสารสนเทศระดับพื้นที่
	ไตรมาสที่ 3 : - จัดประชุม Clinic online เพื่อสนับสนุนการพัฒนาสถิติทางการตามแผนพัฒนาสถิติระดับจังหวัด ครั้งที่ 2/2569 เมื่อวันที่ 17 มิถุนายน 2569 ผ่านสื่ออิเล็กทรอนิกส์ (โปรแกรม Zoom) - สำนักงานสถิติจังหวัดทั้ง 76 จังหวัด อยู่ระหว่างเตรียมการประชุมคณะกรรมการสถิติระดับจังหวัด รอบที่ 2 เพื่อติดตาม และประเมินผลการพัฒนาข้อมูลสถิติและสารสนเทศระดับพื้นที่
	ไตรมาสที่ 4 : - สำนักงานสถิติจังหวัดทั้ง 76 จังหวัด ได้จัดประชุมคณะกรรมการสถิติระดับจังหวัด รอบที่ 2/2569 เพื่อติดตามและประเมินผลการพัฒนาข้อมูลสถิติและสารสนเทศระดับพื้นที่
4. พัฒนาและเพิ่มศักยภาพบุคลากรของสำนักงานสถิติจังหวัดและเครือข่ายสถิติในระดับพื้นที่ให้มีศักยภาพและองค์ความรู้ด้านการบริหารจัดการระบบสถิติ **โดยมีกิจกรรมการดำเนินงาน ดังนี้** 4.1 กระบวนการทางพัสดุ (ลงนามในสัญญา) 4.2 ดำเนินการตามสัญญา (งวดงาน) 4.3 ส่งมอบงานและจัดทำรายงานตรวจรับและเบิกจ่ายเงิน	**ไตรมาสที่ 2 :** 4.1 กระบวนการทางพัสดุ (ลงนามในสัญญา) มีผลการดำเนินงาน ดังนี้ - ดำเนินการแต่งตั้งคณะกรรมการจัดทำร่างขอบเขตของงาน และกำหนดราคากลาง สำหรับประกวดราคาจ้างโครงการขับเคลื่อนการพัฒนาสถิติทางการระดับพื้นที่ภายใต้แผนแม่บทระบบสถิติประเทศไทยตามกรอบมาตรฐานสากล ด้วยวิธีประกวดราคาอิเล็กทรอนิกส์ (e-bidding) เมื่อวันที่ 14 มกราคม 2569 - ประชุมคณะกรรมการจัดทำร่างขอบเขตของงาน (TOR) จำนวน 4 ครั้ง o ครั้งที่ 1/2569 เมื่อวันที่ 19 มกราคม 2569 o ครั้งที่ 2/2569 เมื่อวันที่ 21 มกราคม 2569 o ครั้งที่ 3/2569 เมื่อวันที่ 23 มกราคม 2569 o ครั้งที่ 4/2569 เมื่อวันที่ 3 กุมภาพันธ์ 2569 - กำหนดยื่นขอเสนอราคา ภายในวันที่ 16 มีนาคม 2569 - ประชุมคณะกรรมการพิจารณาผลฯ จำนวน 1 ครั้ง เมื่อวันที่ 18 มีนาคม 2569 - ยกเลิกประกาศ ประกวดราคาจ้างโครงการขับเคลื่อนการพัฒนาสถิติทางการระดับพื้นที่ภายใต้แผนแม่บทระบบสถิติประเทศไทยตามกรอบมาตรฐานสากล ด้วยวิธีประกวดราคาอิเล็กทรอนิกส์ (e-bidding) เนื่องจากไม่มีผู้ยื่นข้อเสนอรายใดถูกต้องตรงตามเงื่อนไขที่กำหนดในเอกสารประกวดราคาฯ
	ไตรมาสที่ 3 : - ประชุมคณะกรรมการจัดทำร่างขอบเขตของงาน (TOR) และกำหนดราคากลาง (ครั้งที่ 2) โดยวิธีคัดเลือก จำนวน 4 ครั้ง o ครั้งที่ 1/2569 เมื่อวันที่ 7 เมษายน 2569 o ครั้งที่ 2/2569 เมื่อวันที่ 6 พฤษภาคม 2569

กิจกรรม	ผลการดำเนินการ
	o ครั้งที่ 3/2569 เมื่อวันที่ 12 พฤษภาคม 2569 o ครั้งที่ 4/2569 เมื่อวันที่ 15 พฤษภาคม 2569 - ประชุมคณะกรรมการจ้างโดยวิธีคัดเลือก จำนวน 3 ครั้ง o ครั้งที่ 1/2569 เมื่อวันที่ 28 พฤษภาคม 2569 o ครั้งที่ 2/2569 เมื่อวันที่ 12 มิถุนายน 2569 o ครั้งที่ 3/2569 เมื่อวันที่ 15 มิถุนายน 2569 - ประกาศผลผู้ชนะการเสนอราคา เมื่อวันที่ 25 มิถุนายน 2569 อยู่ระหว่างระยะเวลาอุทธรณ์ (7 วันทำการนับถัดจากวันประกาศผล) และยังไม่ได้ลงนามในสัญญา
	ไตรมาสที่ 4 : - ลงนามในสัญญา เมื่อวันที่ 13 กรกฎาคม 2569 งวดงานมี 2 งวดงาน งวดที่ 1 (30 วัน) ครบกำหนดส่งมอบงานในวันที่ 13 สิงหาคม 2569 งวดที่ 2 (150 วัน) ครบกำหนดส่งมอบงานในวันที่ 10 ธันวาคม 2569 - ประชุมคณะกรรมการตรวจรับพัสดุ จำนวน 4 ครั้ง O ครั้งที่ 1/2569 เมื่อวันที่ 21 กรกฎาคม 2569 O ครั้งที่ 2/2569 เมื่อวันที่ 6 สิงหาคม 2569 O ครั้งที่ 3/2569 เมื่อวันที่ 17 สิงหาคม 2569 O ครั้งที่ 4/2569 เมื่อวันที่ 25 สิงหาคม 2569 - จัดประชุมเชิงปฏิบัติการ “การขับเคลื่อนการพัฒนาสถิติทางการระดับพื้นที่ภายใต้แผนแม่บทระบบสถิติประเทศไทยตามกรอบมาตรฐานสากล” เพื่อมุ่งเน้นการสร้างความเข้าใจและการบูรณาการข้อมูลสถิติทางการและสารสนเทศในระดับพื้นที่ จำนวน 3 ครั้ง O ครั้งที่ 1 ภาคเหนือ เมื่อวันที่ 18 สิงหาคม 2569 ณ โรงแรม The Empress จังหวัดเชียงใหม่ O ครั้งที่ 2 ภาคกลาง เมื่อวันที่ 26 สิงหาคม 2569 ณ ศูนย์แสดงสินค้าและการประชุมอิมแพ็ค เมืองทองธานี นนทบุรี O ครั้งที่ 3 ภาคตะวันออกเฉียงเหนือ เมื่อวันที่ 16 กันยายน 2569 ณ โรงแรมโฆษะ จังหวัดขอนแก่น - อยู่ระหว่างเตรียมจัดประชุมเชิงปฏิบัติการ “การขับเคลื่อนแผนพัฒนาสถิติระดับจังหวัด (พ.ศ. 2566 - 2570) เพื่อสนับสนุนการตัดสินใจในระดับพื้นที่อย่างมีประสิทธิภาพ” จำนวน 2 ครั้ง <u>4.3 ส่งมอบงานและจัดทำรายงานตรวจรับและเบิกจ่ายเงิน</u> - ผู้รับจ้างส่งมอบงานงวดที่ 1 ในวันที่ 13 สิงหาคม 2569 - ขอขยายระยะเวลาตรวจรับงานงวดที่ 1 (ครบกำหนดในวันที่ 3 กันยายน 2569) - คณะกรรมการตรวจรับพัสดุส่งรายงานผลการพิจารณาตรวจรับงานงวดที่ 1 ไปยังกลุ่มบริหารพัสดุ เมื่อวันที่ 3 กันยายน 2569 - เบิกจ่ายเงินงวดงานที่ 1 เรียบร้อยแล้ว เมื่อวันที่ 18 กันยายน 2569 - อยู่ระหว่างดำเนินงานตามขอบเขตของงานงวดที่ 2

ปัญหาและอุปสรรคของการดำเนินงาน

-ไม่มี-

ความก้าวหน้าของการดำเนินการ

1) มีความก้าวหน้า คิดเป็นร้อยละ 90 ของเป้าหมายทั้งโครงการ

2) มีความก้าวหน้า คิดเป็นร้อยละ - ของเป้าหมายในปี พ.ศ. 2569
(กรณีโครงการมีแผนต่อเนื่องมากกว่า 1 ปี)

3) ร้อยละความก้าวหน้าของการดำเนินการเปรียบเทียบกับแผนการดำเนินการ

ไตรมาส 1		ไตรมาส 2		ไตรมาส 3		ไตรมาส 4	
แผน (ร้อยละ)	ผล (ร้อยละ)	แผน (ร้อยละสะสม)	ผล (ร้อยละสะสม)	แผน (ร้อยละสะสม)	ผล (ร้อยละสะสม)	แผน (ร้อยละสะสม)	ผล (ร้อยละสะสม)
25	25	50	50	75	75	100	90

4) สรุปความก้าวหน้าของดำเนินการ (ระบุรายไตรมาส)

ไตรมาสที่ 4

☐ เป็นไปตามแผน

☐ เร็วกว่าแผน เนื่องจาก.....

☑ ช้ากว่าแผน เนื่องจาก อยู่ระหว่างดำเนินงานตามขอบเขตของงานงวดที่ 2

12. โครงการบูรณาการข้อมูลสถิติและสารสนเทศภาครัฐ

ชื่อหน่วยงานรับผิดชอบ

สำนักงานสถิติแห่งชาติ (สสช.)

วัตถุประสงค์

1) รวบรวมและบูรณาการข้อมูลสถิติจากทุกภาคส่วนทั้งระดับภารกิจและระดับพื้นที่ เพื่อให้มีฐานข้อมูลสถิติที่สำคัญหรือสถิติทางการและเป็นปัจจุบันของประเทศเพื่อใช้ในการจัดทำสารสนเทศยุทธศาสตร์ภาครัฐ

2) ส่งเสริมและสร้างการตระหนักรู้แก่หน่วยงานถึงความสำคัญในการให้บริการและเผยแพร่สถิติทางการตามมาตรฐาน SDMX พร้อมทั้งผลักดันมาตรฐาน SDMX เพื่อประกาศเป็น 1 ในมาตรฐานสถิติของประเทศไทย

3) ส่งเสริมหน่วยงานภาครัฐให้จัดทำบัญชีข้อมูลหน่วยงานที่เป็นไปตามมาตรฐานว่าด้วยแนวทางการจัดทำบัญชีข้อมูลภาครัฐภายใต้กรอบธรรมาภิบาลข้อมูลภาครัฐ

4) ส่งเสริมหน่วยงานมาลงทะเบียนบัญชีข้อมูลสำคัญในระบบบัญชีข้อมูลภาครัฐ โดยตรวจสอบความมีอยู่จริงของบัญชีข้อมูล ความเป็นเจ้าของข้อมูล และคำอธิบายชุดข้อมูลที่เป็นมาตรฐาน

5) สนับสนุนระบบบัญชีข้อมูลหน่วยงานและระบบบัญชีข้อมูลภาครัฐมีเสถียรภาพและพร้อมใช้งาน

ตัวชี้วัด/ค่าเป้าหมาย

ตัวชี้วัด	ค่าเป้าหมาย ปี พ.ศ. 2569
เชิงปริมาณ : 1. ร้อยละสถิติทางการ (Tier 1) ที่สามารถรวบรวมด้วยระบบอัตโนมัติและนำขึ้นระบบแบ่งปันสถิติ (Statistics Sharing Hub)	ร้อยละ 70

ตัวชี้วัด	ค่าเป้าหมาย
	ปี พ.ศ. 2569
2) มีศูนย์ข้อมูลสถิติจังหวัดที่รวบรวมและให้บริการชุดข้อมูลกลางที่เป็นมาตรฐานเพื่อสนับสนุนการจัดทำสารสนเทศยุทธศาสตร์ในระดับจังหวัด	มีชุดข้อมูลกลางที่เป็นมาตรฐานให้บริการผ่านศูนย์ข้อมูลสถิติจังหวัดอย่างน้อย 50 ชุด
เชิงคุณภาพ : ร้อยละของหน่วยงานที่ใช้ประโยชน์จากบัญชีข้อมูลภาครัฐ	ร้อยละ 60

แผนระยะเวลาดำเนินงานทั้งโครงการ

ระยะเวลาดำเนินงาน 12 เดือน เริ่มวันที่ 1 ตุลาคม 2568 สิ้นสุดวันที่ 30 กันยายน 2569

แผนระยะเวลาดำเนินงานแต่ละกิจกรรม

กิจกรรม	ช่วงระยะเวลาดำเนินการ (ระบุวัน/เดือน/ปี)
กิจกรรมที่ 1 การแลกเปลี่ยนและแบ่งปันสถิติตามมาตรฐาน SDMX	
1) ส่งเสริมและสร้างการตระหนักรู้แก่หน่วยงานถึงความสำคัญในการเผยแพร่สถิติทางการตามมาตรฐาน SDMX พร้อมทั้งผลักดันมาตรฐาน SDMX เพื่อประกาศเป็น 1 ในมาตรฐานสถิติของประเทศ	ตุลาคม 2568 - กันยายน 2569
2) ตรวจสอบปรับปรุงคุณภาพของชุดข้อมูลบนศูนย์กลางการแบ่งปันสถิติ	ตุลาคม - ธันวาคม 2568
3) ตรวจสอบการมีอยู่ของสถิติทางการ (Tier 1) บนระบบบัญชีข้อมูลภาครัฐ ระบบบัญชีข้อมูลหน่วยงานหรือแหล่งข้อมูลอื่น ๆ	ธันวาคม 2568 – มกราคม 2569
4) รวบรวมข้อมูลสถิติจากแหล่งข้อมูลต้นทางด้วยระบบ Data Integration และ RPA	ธันวาคม 2568 – เมษายน 2569
5) กำหนดกรอบชุดข้อมูล ออกแบบ และจัดทำข้อกำหนดโครงสร้างข้อมูล	กุมภาพันธ์ - เมษายน 2569
6) ตรวจสอบและจัดทำข้อมูล SDMX-CSV ตามกระบวนงานส่งต่อข้อมูล (Data Pipeline)	กุมภาพันธ์ - เมษายน 2569
7) นำเข้า SDMX-CSV ตามข้อกำหนดโครงสร้างข้อมูล	มีนาคม - พฤษภาคม 2569
8) Mapping ข้อมูลและโครงสร้างข้อมูลบนระบบ .Stat data lifecycle manager	เมษายน - มิถุนายน 2569
9) เผยแพร่และให้บริการแลกเปลี่ยนและแบ่งปันชุดข้อมูลสถิติทางการ (Tier 1) ตามมาตรฐาน SDMX	มิถุนายน -สิงหาคม 2569
10) ดูแลรักษาระบบของโครงการการพัฒนาเครื่องมือรวบรวมข้อมูล (Data Integration) ให้ใช้งานได้ตามปกติ	ตุลาคม 2568 – สิงหาคม 2569
11) ดูแลรักษาระบบ SDMX ให้ใช้งานได้ตามปกติ	ตุลาคม 2568 – สิงหาคม 2569

กิจกรรม	ช่วงระยะเวลาดำเนินการ (ระบุวัน/เดือน/ปี)
กิจกรรมที่ 2 การจัดทำบัญชีข้อมูลสำนักงานสถิติแห่งชาติ (NSO Data Catalog)	
1) กำหนดกิจกรรมส่งเสริมและอบรมตามแผนการปฏิบัติงานการเผยแพร่ชุดข้อมูลบนระบบบัญชีข้อมูลสำนักงานสถิติแห่งชาติ	ตุลาคม – พฤศจิกายน 2568
2) ตรวจสอบ ติดตาม สรุปผลการดำเนินงานการขับเคลื่อนธรรมาภิบาลข้อมูลภาครัฐในระดับหน่วยงาน ความก้าวหน้าของบัญชีข้อมูลสำนักงานสถิติแห่งชาติ เพื่อรายงานแก่คณะกรรมการธรรมาภิบาลข้อมูลสำนักงานสถิติแห่งชาติ	ธันวาคม 2568 , เมษายน 2569, สิงหาคม 2569
3) จัดกิจกรรมเพื่อส่งเสริมและสนับสนุนองค์ความรู้ธรรมาภิบาลข้อมูลภาครัฐแก่เจ้าหน้าที่สำนักงานสถิติแห่งชาติ	มกราคม และ พฤษภาคม 2569
4) สนับสนุนเจ้าของชุดข้อมูลจัดทำชุดข้อมูลเปิดตามแนวทางการจัดทำบัญชีข้อมูลภาครัฐ และเผยแพร่บนระบบบัญชีข้อมูลสำนักงานสถิติแห่งชาติ	มกราคม - เมษายน 2569
5) สนับสนุนเจ้าของชุดข้อมูลลงทะเบียนชุดข้อมูลเปิดบนระบบบัญชีข้อมูลภาครัฐ (GD Catalog) และตรวจสอบคุณภาพชุดข้อมูลตามแนวทางการจัดทำบัญชีข้อมูลภาครัฐ	เมษายน - กรกฎาคม 2569
6) สนับสนุนการดำเนินงานแก่เจ้าของชุดข้อมูลจากศูนย์/กอง/กลุ่มขึ้นตรง และบำรุงรักษาบัญชีข้อมูลสำนักงานสถิติแห่งชาติ	ธันวาคม 2568 - กันยายน 2569
7) ดูแลรักษาระบบบัญชีข้อมูลสำนักงานสถิติแห่งชาติ ให้ใช้งานได้ตามปกติ	ธันวาคม 2568 - กันยายน 2569
กิจกรรมที่ 3 การลงทะเบียนบัญชีข้อมูลภาครัฐ	
1) สนับสนุนองค์ความรู้และคำปรึกษาการลงทะเบียนบัญชีข้อมูล เพื่อสร้างความรู้ความเข้าใจแก่หน่วยงานและจังหวัด	ธันวาคม 2568 - กันยายน 2569
2) สนับสนุนการลงทะเบียนบัญชีข้อมูลหน่วยงาน และจังหวัด	ธันวาคม 2568 - กันยายน 2569
กิจกรรมที่ 4 การบริหารจัดการระบบบัญชีข้อมูลภาครัฐ	
ดูแลรักษาระบบบัญชีข้อมูลภาครัฐให้ใช้งานได้ตามปกติ	ตุลาคม 2568 - กันยายน 2569
กิจกรรมที่ 5 การบริหารจัดการระบบบริการสร้าง API แบบไม่ใช้ชุดคำสั่ง (No Code API)	
ดูแลรักษาระบบบริการสร้าง API แบบไม่ใช้ชุดคำสั่ง (NO Code API) ให้ใช้งานได้ตามปกติ และสนับสนุนหน่วยงานภาครัฐในการใช้งานระบบฯ	ตุลาคม 2568 - กันยายน 2569

โครงการใช้งบประมาณ

1) ได้รับจัดสรรงบประมาณ ปี พ.ศ. 2569 จำนวน 80,000 บาท

2) งบประมาณตามสัญญาจ้างหรืองบประมาณสำหรับดำเนินการเอง รวมทั้งสิ้น จำนวน 80,000 บาท

3) งบประมาณ ซึ่งดำเนินการเบิกจ่ายแล้ว จำนวน 78,061.37 บาท

สรุปผลการดำเนินงาน

ผลลัพธ์ที่ได้ เปรียบเทียบกับตัวชี้วัด / ค่าเป้าหมาย (เชิงปริมาณ)

ตัวชี้วัด	ปี พ.ศ. 2569	
	เป้าหมาย	ผลที่ได้
เชิงปริมาณ : 1) ร้อยละสถิติทางการ (Tier 1) ที่สามารถรวบรวมด้วยระบบอัตโนมัติ และนำขึ้นระบบแบ่งปันสถิติ (Statistics Sharing Hub)	ร้อยละ 70	ร้อยละ 70
2) มีศูนย์ข้อมูลสถิติจังหวัดที่รวบรวมและให้บริการชุดข้อมูลกลางที่เป็นมาตรฐานเพื่อสนับสนุนการจัดทำสารสนเทศยุทธศาสตร์ในระดับจังหวัด	มีชุดข้อมูลกลางที่เป็นมาตรฐานให้บริการผ่านศูนย์ข้อมูลสถิติจังหวัดอย่างน้อย 50 ชุด	มีชุดข้อมูลกลางที่เป็นมาตรฐานให้บริหารผ่านศูนย์ข้อมูลสถิติจังหวัดจำนวน 560 ชุด
เชิงคุณภาพ : ร้อยละของหน่วยงานที่ใช้ประโยชน์จากบัญชีข้อมูลภาครัฐ	ร้อยละ 60	ร้อยละ 77.36

ขรายละเอียดผลการดำเนินงาน

มีกิจกรรมทั้งหมด จำนวน 5 กิจกรรรม มีผลการดำเนินการ ดังนี้

กิจกรรม	ผลการดำเนินการ
1. กิจกรรม การแลกเปลี่ยนและแบ่งปันสถิติตามมาตรฐาน SDMX	
1.1 ส่งเสริมและสร้างการตระหนักรู้แก่หน่วยงานถึงความสำคัญในการเผยแพร่สถิติทางการตามมาตรฐาน SDMX พร้อมทั้งผลักดันมาตรฐาน SDMX เพื่อประกาศเป็น 1 ในมาตรฐานสถิติของประเทศ	**ไตรมาสที่ 1-4 :** คณะกรรมการธรรมาภิบาลข้อมูลของสำนักงานสถิติแห่งชาติ เห็นชอบให้ สำนักงานสถิติแห่งชาติ (สสช.) ผลักดันและนำเสนอ SDMX ผ่านกลไกผู้เชี่ยวชาญและสำนักงานพัฒนารัฐบาลดิจิทัล (องค์การมหาชน) เพื่อประกาศเป็นมาตรฐานการแลกเปลี่ยนสถิติของประเทศ
1.2 ตรวจสอบปรับปรุงคุณภาพของชุดข้อมูลบนศูนย์กลางการแบ่งปันสถิติ	**ไตรมาสที่ 1 :** - ตรวจสอบชุดข้อมูลและปรับโครงสร้างของชุดข้อมูลจากโครงการการพัฒนาเครื่องมือรวบรวมข้อมูล Data Integration เพื่อนำมาบูรณาการกับชุดข้อมูลที่อยู่บน Stathub ที่มีความเกี่ยวเนื่องหรืออยู่ภายใต้กรอบแนวคิดเดียวกัน - ตรวจสอบรายการข้อมูลสถิติ รวมถึงปรับปรุงความเป็นปัจจุบัน (update) และนำเข้าข้อมูล SDMX CSV สู่ระบบ StatHub
1.3 ตรวจสอบการมีอยู่ของสถิติทางการ (Tier 1) บนระบบบัญชีข้อมูลภาครัฐ ระบบบัญชีข้อมูลหน่วยงานหรือแหล่งข้อมูลอื่น ๆ	**ไตรมาสที่ 1 :** - ได้นำขึ้นระบบ osstat แล้ว ตามจำนวนที่ กองบริหารจัดการระบบสถิติ (บส.) แจ้งให้นำขึ้น จำนวน 339 จาก 565 รายการ บนลิงก์ osstat.nso.go.th (เนื่องจาก บส. ได้พัฒนาระบบใหม่แล้ว จึงอาจมีการแจ้งยกเลิกการเผยแพร่ที่ระบบ osstat)
	ไตรมาสที่ 2 : - นำขึ้นระบบ osstat แล้ว ตามจำนวนที่ กองบริหารจัดการระบบสถิติ (บส.) แจ้งให้นำขึ้น จำนวน 339 จาก 565 รายการ บนลิงก์

กิจกรรม	ผลการดำเนินการ
	osstat.nso.go.th - เปรียบเทียบชื่อข้อมูล OS ที่นำเข้าระบบ DI-App กับรายการ OS ที่นำขึ้นระบบ osstat เพื่อทราบชื่อรายการสถิติที่เป็นสถิติทางการ ตามที่ บส. ระบุ ตามรายการในข้อ 3.1
1.4 รวบรวมข้อมูลสถิติจากแหล่งข้อมูลต้นทางด้วยระบบ Data Integration และ RPA	**ไตรมาสที่ 1 :** - เดือนตุลาคม 2568 ตรวจสอบยอดจำนวนรายการสถิติที่รวบรวมด้วยระบบ Data Integration จำนวน 529 ชุดข้อมูล หรือ 2,308 รายการสถิติ - เดือนพฤศจิกายน 2568 ตรวจสอบยอดจำนวนรายการสถิติที่รวบรวมด้วยระบบ Data Integration จำนวน 534 ชุดข้อมูล หรือ 2,378 รายการสถิติ - เดือนธันวาคม 2568 ตรวจสอบยอดจำนวนรายการสถิติที่รวบรวม ด้วยระบบ Data Integration จำนวน 534 ชุดข้อมูล หรือ 2,378 รายการสถิติ - ตรวจสอบรายการสถิติบน Stathub ทั้งหมดและตรวจสอบความเข้ากันได้กับรายการสถิติที่รวบรวมด้วยระบบ Data Integration เพื่อปรับปรุงคุณภาพบนคลังข้อมูล 1) ตรวจสอบรายการสถิติและลิงก์ URL ต้นทางของข้อมูลจากทะเบียนข้อมูลรายสาขาที่ออกแบบไว้ และเพิ่มการใส่ข้อมูลลิงก์ URL ของทรัพยากรข้อมูล 2) ตรวจสอบชื่อรายการสถิติที่ซ้ำกัน แก้ไขโดยการใส่การจัดจำแนกต่อท้ายชื่อรายการข้อมูล - เตรียมการรวบรวม และนำเข้าข้อมูลที่มีโครงสร้างชุดใหม่ (Data Integration)
	ไตรมาสที่ 2 : - เดือนมกราคม 2569 ตรวจสอบยอดจำนวนรายการสถิติที่รวบรวมด้วยระบบ Data Integration จำนวน 534 ชุดข้อมูล หรือ 2,378 รายการสถิติ - เดือนกุมภาพันธ์ 2569 ตรวจสอบยอดจำนวนรายการสถิติที่รวบรวมด้วยระบบ Data Integration จำนวน 541 ชุดข้อมูล หรือ 2,380 รายการสถิติ - เดือนมีนาคม 2569 ตรวจสอบยอดจำนวนรายการสถิติที่รวบรวมด้วยระบบ Data Integration จำนวน 545 ชุดข้อมูล - ตรวจสอบรายการสถิติบน Stathub ทั้งหมดและตรวจสอบความเข้ากันได้กับรายการสถิติที่รวบรวมด้วยระบบ Data Integration เพื่อปรับปรุงคุณภาพบนคลังข้อมูล 1) ตรวจสอบรายการสถิติและลิงก์ URL ต้นทางของข้อมูลจากทะเบียนข้อมูลรายสาขาที่ออกแบบไว้ และเพิ่มการใส่ข้อมูลลิงก์ URL ของทรัพยากรข้อมูล 2) ตรวจสอบชื่อรายการสถิติที่ซ้ำกัน แก้ไขโดยการใส่การจัดจำแนกต่อท้ายชื่อรายการข้อมูล

กิจกรรม	ผลการดำเนินการ
	- เตรียมการรวบรวม และนำเข้าข้อมูลที่มีโครงสร้างชุดใหม่ (Data Integration) (กลุ่มคลังข้อมูลกลางภาครัฐ อยู่ระหว่างการรอโครงสร้างชุดใหม่จากกลุ่มมาตรฐานการแลกเปลี่ยนสถิติภาครัฐ
	ไตรมาสที่ 3 : -เดือนเมษายน 2569 ตรวจสอบยอดจำนวนรายการสถิติที่รวบรวมด้วยระบบ Data Integration จำนวน 545 ชุดข้อมูล - เดือนพฤษภาคม 2569 ตรวจสอบยอดจำนวนรายการสถิติที่รวบรวมด้วยระบบ Data Integration จำนวน 549 ชุดข้อมูล - เดือนมิถุนายน 2569 ตรวจสอบยอดจำนวนรายการสถิติที่รวบรวมด้วยระบบ Data Integration จำนวน 551 ชุดข้อมูล - ตรวจสอบรายการสถิติบน Stathub ทั้งหมดและตรวจสอบความเข้ากันได้กับรายการสถิติที่รวบรวมด้วยระบบ Data Integration เพื่อปรับปรุงคุณภาพบนคลังข้อมูล 1) ตรวจสอบรายการสถิติและลิงก์ URL ต้นทางของข้อมูลจากทะเบียนข้อมูลรายสาขาที่ออกแบบไว้ และเพิ่มการใส่ข้อมูลลิงก์ URL ของทรัพยากรข้อมูล 2) ตรวจสอบชื่อรายการสถิติที่ซ้ำกัน แก้ไขโดยการใส่การจัดจำแนกต่อท้ายชื่อรายการข้อมูล - เตรียมการรวบรวม และนำเข้าข้อมูลที่มีโครงสร้างชุดใหม่ (Data Integration) (กลุ่มคลังข้อมูลกลางภาครัฐ อยู่ระหว่างการรอโครงสร้างชุดใหม่จาก กลุ่มมาตรฐานการแลกเปลี่ยนสถิติภาครัฐ
1.5 กำหนดกรอบชุดข้อมูล ออกแบบ และจัดทำข้อกำหนดโครงสร้างข้อมูล	**ไตรมาสที่ 2 :** - เตรียม (Data Prep.) และจัดทำ SDMX-CSV ตามข้อกำหนดโครงสร้างข้อมูล (กคร. อยู่ระหว่างการรอโครงสร้างชุดใหม่) - เตรียมการนำเข้าข้อมูล (รายการสถิติที่ดำเนินการในโครงการ Data Integration ,รายการสถิติ 21 สาขา ที่ต้องการปรับปรุง (update) ตามรอบ, รายการสถิติทางการ (OS) จากระบบบัญชีข้อมูลภาครัฐ (ดำเนินการในปีงบประมาณ 2569 ทั้งสิ้น 297 รายการ) - ตรวจสอบและปรับปรุงโครงสร้างข้อมูลรายการสถิติ 21 สาขา และรายการสถิติทางการที่มีปรับปรุง (update) ตามรอบ - ตรวจสอบและจัดทำโครงสร้างข้อมูลรายการสถิติทางการ (OS) จากระบบบัญชีข้อมูลภาครัฐ (ดำเนินการในปีงบประมาณ 2569 ทั้งสิ้น 110 รายการ โดยในการปฏิบัติราชการ รอบ 1/69 (6 เดือน) ค่าเป้าหมายที่ต้องดำเนินการคือ 55 รายการ ซึ่งสามารถดำเนินการแล้วเสร็จ จำนวน 55 รายการ คิดเป็นร้อยละ 50 ของทั้งปี (12 เดือน)
	ไตรมาสที่ 3 : - เตรียม (Data Prep.) และจัดทำ SDMX-CSV ตามข้อกำหนดโครงสร้างข้อมูล - เตรียมการนำเข้าข้อมูล (รายการสถิติที่ดำเนินการในโครงการ Data

กิจกรรม	ผลการดำเนินการ
	Integration, รายการสถิติ 21 สาขา ที่ต้องการปรับปรุง (update) ตามรอบ, รายการสถิติทางการ (OS) จากระบบบัญชีข้อมูลภาครัฐ (ดำเนินการในปีงบประมาณ 2569 ทั้งสิ้น 297 รายการ) - ตรวจสอบและปรับปรุงโครงสร้างข้อมูลรายการสถิติ 21 สาขา และรายการสถิติทางการที่มีปรับปรุง (update) ตามรอบ - ตรวจสอบและจัดทำโครงสร้างข้อมูลรายการสถิติทางการ (OS) จากระบบบัญชีข้อมูลภาครัฐ (ดำเนินการในปีงบประมาณ 2569 ยอดสะสมทั้งสิ้น 297 รายการ) - ตรวจสอบและปรับปรุงโครงสร้างข้อมูลที่ออกแบบใหม่ ในการจัดทำชุดข้อมูล เพื่อเผยแพร่บนระบบศูนย์กลางการแบ่งปันสถิติเวอร์ชั่นใหม่ - ปรับปรุงโครงสร้างข้อมูลที่ออกแบบใหม่ และนำขึ้นสำหรับรอการ mapping Data ที่. Stat Data Lifecycle Manager เพื่อเผยแพร่บนระบบศูนย์กลางการแบ่งปันสถิติเวอร์ชั่นใหม่ (SDGs 17 Goal, OS 6 สาขา, รายการสถิติ 8 สาขา, พื้นที่ระดับจังหวัด 77 จังหวัด) - ตรวจสอบและนำขึ้น Data Flow ที่ทำการ mapping โครงสร้างข้อมูลที่ออกแบบใหม่กับข้อมูลถูกต้อง สมบูรณ์แล้ว และเผยแพร่บนระบบศูนย์กลางการแบ่งปันสถิติเวอร์ชั่นใหม่ (SDGs 4 Goal, OS 5 สาขา, รายการสถิติ 8 สาขา, พื้นที่ระดับจังหวัด 77 จังหวัด)
1.6 ตรวจสอบและจัดทำข้อมูล SDMXCSV ตามกระบวนงานส่งต่อข้อมูล (Data Pipeline)	**ไตรมาสที่ 2 :** - ดำเนินการในระบบ DI-App. มอบหมายการกำหนดข้อมูลต้นทาง (595 ชุด) / การสร้าง Data Connector(595 ชุด) / การทำ Data Mapping (595 ชุด) - ดำเนินการตรวจสอบ SDMX-CSV ด้วยระบบ SDMX Converter
	ไตรมาสที่ 3 : - เดือนเมษายน 2569 ดำเนินการในระบบ DI-App. มอบหมายการกำหนดข้อมูลต้นทาง (595 ชุด) / การสร้าง Data Connector (595 ชุด) / การทำ Data Mapping (595 ชุด) - เดือนพฤษภาคม 2569 ดำเนินการในระบบ DI-App. มอบหมายการกำหนดข้อมูลต้นทาง (549 ชุด) / การสร้าง Data Connector (595 ชุด) / การทำ Data Mapping (6 ชุด) - ดำเนินการตรวจสอบ SDMX-CSV ด้วยระบบ SDMX Converter - เดือนมิถุนายน ดำเนินการในระบบ DI-App. มอบหมายการกำหนดข้อมูลต้นทาง เพิ่มขึ้นอีก 44ชุด/การสร้าง Data Connector (11ชุด)/ การทำ Data Mapping (11ชุด) - ดำเนินการตรวจสอบ SDMX-CSV ด้วยระบบ SDMX Converter
1.7 นำเข้า SDMX-CSV ตามข้อกำหนดโครงสร้างข้อมูล	**ไตรมาสที่ 2 :** - ปรับปรุงความทันสมัยของข้อมูลเดิมแล้วเสร็จ (ทั้งในระบบ DI-App. และ stathub) - สำหรับข้อมูลใหม่ยังอยู่ระหว่างรอผู้รับผิดชอบโครงสร้างชุดข้อมูล

กิจกรรม	ผลการดำเนินการ
	ที่ออกแบบใหม่ (ยังไม่แล้วเสร็จ) กคร. จึงยังไม่สามารถดำเนินการนำเข้าข้อมูลชุดใหม่ได้
	ไตรมาสที่ 3 : - ปรับปรุงความทันสมัยของข้อมูลเดิมแล้วเสร็จ (ทั้งในระบบ DI-App. (551 ชุด) และ stathub) - ดำเนินการอัพเดตข้อมูลที่อยู่บนระบบให้มีความเป็นปัจจุบันตามรอบการเผยแพร่ข้อมูลจากหน่วยงานต้นทาง - สำหรับข้อมูลใหม่ยังอยู่ระหว่างรอ กมส. จัดทำโครงสร้างชุดข้อมูลที่ออกแบบใหม่ กคร. จึงยังไม่สามารถดำเนินการนำเข้าข้อมูลชุดใหม่ได้
1.8 Mapping ข้อมูลและโครงสร้างข้อมูลบนระบบ Stat data lifecycle manager	**ไตรมาสที่ 3 :** - เดือนเมษายน 2569 ดำเนินการอัพโหลดขึ้น .stat DLM แล้ว จำนวน 523 ชุด - เดือนพฤษภาคม 2569 ดำเนินการอัพโหลดขึ้น .stat DLM แล้ว จำนวน 522 ชุด - เดือนมิถุนายน 2569 ดำเนินการอัพโหลดขึ้น .stat DLM แล้ว จำนวน 522 ชุด
1.9 เผยแพร่และให้บริการแลกเปลี่ยน และแบ่งปันชุดข้อมูลสถิติทางการ (Tier 1) ตามมาตรฐาน SDMX	**ไตรมาสที่ 3 :** - ดำเนินการเผยแพร่ชุดข้อมูลสถิติทางการ (Tier 1) ตามมาตรฐาน SDMX (รายละเอียดตามข้อ 5.3) - สรุปยอดเดือนนี้ จำนวนรายการสถิติที่เผยแพร่บนระบบ stathub ทั้งสิ้น จำนวน 810 ชุดข้อมูล หรือ 3,165 รายการสถิติ
	ไตรมาสที่ 4 : - ดำเนินการเผยแพร่ชุดข้อมูลสถิติทางการ (Tier 1) ตามมาตรฐาน SDMX โดยตรวจสอบและปรับปรุงโครงสร้างข้อมูลรายการสถิติ 21 สาขา และรายการสถิติทางการที่มีปรับปรุง (update) ตามรอบ - สรุปยอดเดือนนี้ จำนวนรายการสถิติที่เผยแพร่บนระบบ stathub ทั้งสิ้น จำนวน 837 ชุดข้อมูล หรือ 2,865 รายการสถิติ
1.10 ดูแลรักษาระบบของโครงการการพัฒนาเครื่องมือรวบรวมข้อมูล (Data Integration) ให้ใช้งานได้ตามปกติ	**ไตรมาสที่ 1 :** - ทำการสำรองข้อมูล (Backup) เป็นประจำทุกเดือน - ทำการตรวจสอบช่องโหว่ เป็นประจำทุกวัน - เตรียมความพร้อมในการดำเนินการโครงการจ้างบำรุงรักษาโครงการการพัฒนาเครื่องมือรวบรวมข้อมูล (Data Integration) ตามสัญญาเลขที่ 012/69 ลงวันที่ 17 พฤศจิกายน 2568 สิ้นสุดวันที่ 30 กันยายน 2569 - ทำบันทึก ดศ 0509/3466 ลงวันที่ 12 ธันวาคม 2568 ถึงสำนักงานคณะกรรมการการรักษาความมั่นคงปลอดภัยไซเบอร์แห่งชาติ เพื่อทำการ Pentest ระบบ

กิจกรรม	ผลการดำเนินการ
	ไตรมาสที่ 2-4 : - ทำการสำรองข้อมูล (Backup) เป็นประจำทุกเดือน - ทำการตรวจสอบช่องโหว่ เป็นประจำทุกวัน - เริ่มดำเนินการโครงการจ้างบำรุงรักษาโครงการการพัฒนาเครื่องมือรวบรวมข้อมูล (Data Integration) ตามสัญญาเลขที่ 012/69 ลงวันที่ 17 พฤศจิกายน 2568 สิ้นสุดวันที่ 30 กันยายน 2569 (ปัจจุบันกำลังอยู่ระหว่างงานงวดที่ 2) - ทำบันทึก ดศ 0509/3466 ลงวันที่ 12 ธันวาคม 2568 ถึงสำนักงานคณะกรรมการการรักษาความมั่นคงปลอดภัยไซเบอร์แห่งชาติ เพื่อทำการทดสอบระบบและสแกนช่องโหว่ระบบ - ได้รับผลรายงานจากสำนักงานคณะกรรมการการรักษาความมั่นคงปลอดภัยไซเบอร์แห่งชาติ แล้ว และอยู่ระหว่างการปิดช่องโหว่ตามคำแนะนำ
1.11 ดูแลรักษาระบบ SDMX ให้ใช้งาน ได้ตามปกติ	**ไตรมาสที่ 1 :** - ทำการสำรองข้อมูล (Backup) เป็นประจำทุกเดือน - ทำการตรวจสอบช่องโหว่ เป็นประจำทุกวัน - ปรับปรุงพัฒนาระบบใหม่เพื่อรองรับการจัดทำ Data Model ชุดใหม่ที่สามารถเผยแพร่บนระบบศูนย์กลางการแบ่งปันสถิติเวอร์ชั่นล่าสุดได้ 1) ศูนย์สารสนเทศยุทธศาสตร์ภาครัฐ สำนักงานสถิติแห่งชาติ ประสานการทำงานร่วมกับ ESCAP 2) จัดประชุมทีมงานที่เกี่ยวข้องทั้งทีมด้านไอที และทีมจัดทำข้อมูลและข้อกำหนด (กคร. กมส.) - ดำเนินการขอพื้นที่คลาวด์ Openstack 4 เครื่อง - ติดตั้งและปรับจูนระบบศูนย์กลางการแบ่งปันสถิติ (ใหม่)
	ไตรมาสที่ 2 : - ทำการสำรองข้อมูล (Backup) เป็นประจำทุกเดือน - ทำการตรวจสอบช่องโหว่ เป็นประจำทุกวัน และประสานสำนักงานคณะกรรมการการรักษาความมั่นคงปลอดภัยไซเบอร์แห่งชาติ เพื่อรับผลทดสอบระบบและสแกนช่องโหว่ (VA Scan) 1) ได้รับผลสแกนช่องโหว่แล้ว จึงได้ประสานทีมบริษัทฯ ในโครงการ MA DI เพื่อดำเนินการปิดช่องโหว่ 2) ศูนย์สารสนเทศยุทธศาสตร์ภาครัฐ สำนักงานสถิติแห่งชาติ ประสานการทำงานร่วมกับ ESCAP 3) จัดประชุมทีมงานที่เกี่ยวข้องทั้งทีมด้านไอที และทีมจัดทำข้อมูลและข้อกำหนด (กคร. กมส.) - ปรับปรุงพัฒนาระบบ stathub ใหม่เพื่อรองรับการจัดทำ Data Model ชุดใหม่ ที่สามารถเผยแพร่บนระบบศูนย์กลางการแบ่งปันสถิติเวอร์ชั่นล่าสุดได้ (ปัจจุบันอยู่ระหว่างการรอการปรับปรุงโครงสร้างของชุดข้อมูลใหม่)

กิจกรรม	ผลการดำเนินการ
	- ตรวจสอบ และดูแลคลาวด์ GDCC Openstack (ระบบ Data Integration, ระบบ SDMX) - ติดตั้งและปรับจูนระบบศูนย์กลางการแบ่งปันสถิติ (ใหม่) รวมถึงการออกแบบหน้าจอการใช้งาน .stat Explorer และ customize เมนูต่าง ๆ ให้เป็นไปตามความต้องการของผู้ใช้
	ไตรมาสที่ 3 : - ทำการสำรองข้อมูล (Backup) เป็นประจำทุกเดือน - ทำการตรวจสอบช่องโหว่ เป็นประจำทุกวัน 1) ประสานทีมบริษัทฯ ในโครงการ MA DI เพื่อดำเนินการปิดช่องโหว่ตามคำแนะนำจากสำนักงานคณะกรรมการการรักษาความมั่นคงปลอดภัยไซเบอร์แห่งชาติ 2) ศูนย์สารสนเทศยุทธศาสตร์ภาครัฐ สำนักงานสถิติแห่งชาติ - ปรับปรุงพัฒนาระบบ stathub ใหม่เพื่อรองรับการจัดทำ Data Model ชุดใหม่ ที่สามารถเผยแพร่บนระบบศูนย์กลางการแบ่งปันสถิติเวอร์ชั่นล่าสุดได้ 1) ประสานการทำงานร่วมกับ ESCAP (ด้านระบบมีการหารือเกี่ยวกับฟีเจอร์ใหม่ของแพลตฟอร์ม .stat suite) 2) จัดประชุมทีมงานที่เกี่ยวข้องทั้งทีมด้านไอที และทีมจัดทำข้อมูล และข้อกำหนด (กคร. กมส.) (ด้านข้อมูลกำลังจัดทำชุดข้อมูล sdmx ชุดใหม่) - ตรวจสอบ และดูแลคลาวด์ GDCC Openstack (ระบบ Data Integration, ระบบ SDMX) - ติดตั้งและปรับจูนระบบศูนย์กลางการแบ่งปันสถิติ (ใหม่) รวมถึงการออกแบบหน้าจอการใช้งาน .stat Explorer และ customize เมนูต่าง ๆ ให้เป็นไปตามความต้องการของผู้ใช้
	ไตรมาสที่ 4 : - ทำการสำรองข้อมูล (Backup) เป็นประจำทุกเดือน - ทำการตรวจสอบช่องโหว่ เป็นประจำทุกวัน 1) ประสานทีมบริษัทฯ ในโครงการ MA DI เพื่อดำเนินการปิดช่องโหว่ตามคำแนะนำจากสำนักงานคณะกรรมการการรักษาความมั่นคงปลอดภัยไซเบอร์แห่งชาติ 2) ศูนย์สารสนเทศยุทธศาสตร์ภาครัฐ สำนักงานสถิติแห่งชาติ - ปรับปรุงพัฒนาระบบ stathub ใหม่เพื่อรองรับการจัดทำ Data Model ชุดใหม่ ที่สามารถเผยแพร่บนระบบศูนย์กลางการแบ่งปันสถิติเวอร์ชั่นล่าสุดได้ 1) ประสานการทำงานร่วมกับ ESCAP (ด้านระบบมีการหารือเกี่ยวกับฟีเจอร์ใหม่ของแพลตฟอร์ม .stat suite) 2) จัดประชุมทีมงานที่เกี่ยวข้องทั้งทีมด้านไอที และทีมจัดทำข้อมูล และข้อกำหนด (กคร. กมส.) (ด้านข้อมูลกำลังจัดทำชุด

กิจกรรม	ผลการดำเนินการ
	ข้อมูล sdmx ชุดใหม่) - ตรวจสอบ และดูแลคลาวด์ GDCC Openstack (ระบบ Data Integration, ระบบ SDMX) - ติดตั้งและปรับจูนระบบศูนย์กลางการแบ่งปันสถิติ (ใหม่) รวมถึงการออกแบบหน้าจอการใช้งาน .stat Explorer และ customize เมนูต่าง ๆ ให้เป็นไปตามความต้องการของผู้ใช้ 1) การนำเข้าโครงสร้างและรายการข้อมูลชุดใหม่ในหน้าเว็บที่ปรับปรุงเวอร์ชั่นใหม่ยังไม่เป็นไปตามความคาดหมาย ปัจจุบันมีจำนวนชุดข้อมูลพร้อมใช้ จำนวน 54 ชุด (https://statsharing.nso.go.th:9443/changelog/index.html) 2) เตรียมการย้ายข้อมูล stathub เดิม ขึ้นระบบใหม่
2. กิจกรรม การจัดทำบัญชีข้อมูลสำนักงานสถิติแห่งชาติ (NSO Data Catalog)	
2.1 กำหนดกิจกรรมส่งเสริมและอบรมตามแผนการปฏิบัติงานการเผยแพร่ชุดข้อมูล บนระบบบัญชีข้อมูลสำนักงานสถิติแห่งชาติ	**ไตรมาสที่ 1 :** **-** ตรวจสอบชุดข้อมูลในระบบบัญชีข้อมูลสำนักงานสถิติแห่งชาติ ให้ถูกต้องและเป็นปัจจุบัน
2.2 ตรวจสอบ ติดตาม สรุปผลการดำเนินงานการขับเคลื่อนธรรมาภิบาล ข้อมูลภาครัฐในระดับหน่วยงาน ความก้าวหน้าของบัญชีข้อมูลสำนักงานสถิติแห่งชาติ เพื่อรายงานแก่คณะกรรมการธรรมาภิบาลข้อมูล สำนักงานสถิติแห่งชาติ	**ไตรมาสที่ 1 :** - จัดเตรียมเนื้อหาและแนวทางการพัฒนากรอบธรรมาภิบาลข้อมูลสำหรับการประชุมคณะกรรมการธรรมาภิบาลข้อมูลสำนักงานสถิติแห่งชาติ ครั้งที่ 1/2569
	ไตรมาสที่ 3 : - ประชุมคณะกรรมการธรรมาภิบาลข้อมูลสำนักงานสถิติแห่งชาติ ครั้งที่ 1/2569 ในวันที่ 7 เมษายน 2569 - จัดเตรียมเนื้อหาและเอกสารการจัดทำ (ร่าง) นโยบายการบริหารจัดการข้อมูล (Data Management Policy Template) และ (ร่าง) แนวปฏิบัติการบริหารจัดการข้อมูล (Data Management Guideline Template) สำหรับการประชุมคณะทำงานบริหารจัดการข้อมูล (Data Management Team) ครั้งที่ 1/2569 - ประชุมคณะทำงานบริหารจัดการข้อมูล (Data Management Team) ครั้งที่ 1/2569 ในวันที่ 5 มิถุนายน 2569
	ไตรมาสที่ 4 : - ประชุมคณะทำงานบริหารจัดการข้อมูล (Data Management Team) ครั้งที่ 2/2569 ในวันที่ 25 สิงหาคม 2569 - จัดเตรียมเนื้อหาและแนวทางการพัฒนา Data Flow ในโครงการนำร่อง 6 โครงการของ สำนักงานสถิติแห่งชาติ สำหรับเตรียมการประชุมคณะกรรมการธรรมาภิบาลข้อมูลสำนักงานสถิติแห่งชาติ ครั้งที่ 2/2569 - ประชุมคณะกรรมการธรรมาภิบาลข้อมูลสำนักงานสถิติแห่งชาติ

กิจกรรม	ผลการดำเนินการ
	ครั้งที่ 2/2569 ในวันที่ 17 กันยายน 2569
2.3 จัดกิจกรรมเพื่อส่งเสริมและสนับสนุนองค์ความรู้ธรรมาภิบาลข้อมูลภาครัฐแก่เจ้าหน้าที่สำนักงานสถิติแห่งชาติ	**ไตรมาสที่ 2 :** - จัดเตรียมเนื้อหาสนับสนุนการอบรมการขับเคลื่อนชุดข้อมูลบน NSO Data Catalog เพื่อตอบตัวชี้วัดตามเกณฑ์การประเมินสถานะของหน่วยงานภาครัฐในการเป็นระบบราชการ 4.0 (PMQA 4.0)
	ไตรมาสที่ 3 : - จัดเตรียมเนื้อหาและเอกสารนำการขับเคลื่อนธรรมาภิบาลข้อมูลของสำนักงานสถิติแห่งชาติ "สำหรับอบรมการขับเคลื่อนธรรมาภิบาลข้อมูลของสำนักงานสถิติแห่งชาติ” ในคาบที่ 2
2.4 สนับสนุนเจ้าของชุดข้อมูลจัดทำชุดข้อมูลเปิดตามแนวทางการจัดทำบัญชี ข้อมูลภาครัฐ และเผยแพร่บนระบบบัญชีข้อมูลสำนักงานสถิติแห่งชาติ	**ไตรมาสที่ 2-3 :** - ทบทวนผู้ประสานงานศูนย์/กอง ภายในกลุ่มมาตรฐานการแลกเปลี่ยนสถิติภาครัฐให้มีความเป็นปัจจุบัน - ทบทวนผู้ประสานงานศูนย์/กอง ของสำนักงานสถิติแห่งชาติให้มีความเป็นปัจจุบัน - ให้คำแนะนำศูนย์/กอง ในการจัดทำชุดข้อมูล รวมถึงการตั้งชื่อชุดและการจัดหมวดหมู่ให้ถูกต้องตามหลักเกณฑ์การจัดทำชุดข้อมูล ในระบบบัญชีข้อมูลสำนักงานสถิติแห่งชาติ
2.5 สนับสนุนเจ้าของชุดข้อมูลลงทะเบียนชุดข้อมูลเปิดบนระบบบัญชีข้อมูลภาครัฐ (GD Catalog) และตรวจสอบคุณภาพชุดข้อมูลตามแนวทางการจัดทำบัญชีข้อมูลภาครัฐ	**ไตรมาสที่ 3-4 :** - สนับสนุนในการจัดทำทรัพยากรข้อมูลโครงการสำมะโน/สำรวจตัวอย่างกรณีข้อมูลโครงการทั่วไป และข้อมูลโครงการพิเศษ ในการจัดทำข้อมูลที่เปิดเผยเป็นข้อมูล Structure Data ทั้งหมด ให้อยู่ในรูปแบบ Machine-readable ทุกศูนย์/กอง ในสำนักงานสถิติแห่งชาติ
2.6 สนับสนุนการดำเนินงานแก่เจ้าของชุดข้อมูลจากศูนย์/กอง/กลุ่มขึ้นตรง และบำรุงรักษาบัญชีข้อมูลสำนักงานสถิติแห่งชาติ	**ไตรมาสที่ 1 :** - ตรวจสอบชุดข้อมูลบนระบบบัญชีข้อมูลสำนักงานสถิติแห่งชาติ เช่น ที่ไม่สามารถแสดงผลหรือ preview ไม่ได้ - ทบทวนและตรวจสอบรายชื่อเจ้าหน้าที่ประสานและเจ้าหน้าที่ลงทะเบียนชุดข้อมูลของ สำนักงานสถิติแห่งชาติ (ของปีงบประมาณ 2569)
	ไตรมาสที่ 2 : - ตรวจสอบชุดข้อมูลบนระบบบัญชีข้อมูลสำนักงานสถิติแห่งชาติ เช่น ที่ไม่สามารถแสดงผลหรือ preview ไม่ได้ - ทบทวนและตรวจสอบรายชื่อเจ้าหน้าที่ประสานและเจ้าหน้าที่ลงทะเบียนชุดข้อมูลของ สำนักงานสถิติแห่งชาติ (ของปีงบประมาณ 2569) - สรุปจำนวนชุดข้อมูลในระบบบัญชีข้อมูลสำนักงานสถิติแห่งชาติ (https://catalog.nso.go.th) ณ เดือน มีนาคม 2569 ดังนี้ 1) ระบบบัญชีข้อมูลภาครัฐมีชุดข้อมูลประเภทเปิดเผยสาธารณะ

กิจกรรม	ผลการดำเนินการ
	(Public) จำนวน 893 ชุดข้อมูล เพิ่มขึ้นจากเดือนกุมภาพันธ์ 2569 จำนวน 10 ชุดข้อมูล คิดเป็นร้อยละ 1.13 และมีจำนวนทรัพยากร 3,532 รายการ เพิ่มขึ้น 20 รายการ คิดเป็นร้อยละ 0.57 2) ในส่วนของชุดข้อมูลประเภทภายในหน่วยงาน (public+Private) มีจำนวน 1,170 ชุดข้อมูล เพิ่มขึ้นจากเดือนกุมภาพันธ์ 2569 จำนวน 10 ชุดข้อมูล คิดเป็นร้อยละ 0.86 และมีจำนวนทรัพยากร 4,343 รายการ เพิ่มขึ้น 20 รายการ คิดเป็นร้อยละ 0.46
	ไตรมาสที่ 3 : - ตรวจสอบชุดข้อมูลบนระบบบัญชีข้อมูลสำนักงานสถิติแห่งชาติ เช่น ที่ไม่สามารถแสดงผลหรือ preview ไม่ได้ - ทบทวนและตรวจสอบรายชื่อเจ้าหน้าที่ประสานและเจ้าหน้าที่ลงทะเบียนชุดข้อมูลของ สำนักงานสถิติแห่งชาติ (ของปีงบประมาณ 2569) - สรุปจำนวนชุดข้อมูลในระบบบัญชีข้อมูลสำนักงานสถิติแห่งชาติ (https://catalog.nso.go.th) ณ เดือนเมษายน 2569 ดังนี้ 1) ระบบบัญชีข้อมูลภาครัฐมีชุดข้อมูลประเภทเปิดเผยสาธารณะ (Public) จำนวน 887 ชุดข้อมูล ลดลงจากเดือนมีนาคม 2569 จำนวน 8 ชุดข้อมูล คิดเป็นร้อยละ 0.68 และมีจำนวนทรัพยากร 3,541 รายการ เพิ่มขึ้น 9 รายการ คิดเป็นร้อยละ 0.25 2) ในส่วนของชุดข้อมูลประเภทภายในหน่วยงาน (Public+Private) มีจำนวน 1,162 ชุดข้อมูล ลดลงจากเดือนมีนาคม 2569 จำนวน 8 ชุดข้อมูล คิดเป็นร้อยละ 0.68 และมีจำนวนทรัพยากร 4,335 รายการ ลดลง 8 รายการ คิดเป็นร้อยละ 0.18 - สรุปจำนวนชุดข้อมูลในระบบบัญชีข้อมูลสำนักงานสถิติแห่งชาติ (https://catalog.nso.go.th) ณ เดือนพฤษภาคม 2569 ดังนี้ 1) ระบบบัญชีข้อมูลภาครัฐมีชุดข้อมูลประเภทเปิดเผยสาธารณะ (Public) จำนวน 908 ชุดข้อมูล เพิ่มขึ้นจากเดือนเมษายน 2569 จำนวน 21 ชุดข้อมูล คิดเป็นร้อยละ 2.37 และมีจำนวนทรัพยากร 3,725 รายการ เพิ่มขึ้น 184 รายการ คิดเป็นร้อยละ 5.20 2) ในส่วนของชุดข้อมูลประเภทภายในหน่วยงาน (Public+Private) มีจำนวน 1,183 ชุดข้อมูล เพิ่มขึ้นจากเดือนเมษายน 2569 จำนวน 21 ชุดข้อมูล คิดเป็นร้อยละ 1.81 และมีจำนวนทรัพยากร 4,519 รายการ เพิ่มขึ้น 184 รายการ คิดเป็นร้อยละ 4.24 หรือสามารถตอบสอบจำนวนชุดข้อมูลในระบบ NSO Catalog - สรุปจำนวนชุดข้อมูลในระบบบัญชีข้อมูลสำนักงานสถิติแห่งชาติ (https://catalog.nso.go.th) ณ เดือนมิถุนายน 2569 ดังนี้ 1) ระบบบัญชีข้อมูลภาครัฐมีชุดข้อมูลประเภทเปิดเผยสาธารณะ

กิจกรรม	ผลการดำเนินการ
	(Public) จำนวน 913 ชุดข้อมูล เพิ่มขึ้นจากเดือนพฤษภาคม 2569 จำนวน 5 ชุดข้อมูล คิดเป็นร้อยละ 0.55 และมีจำนวนทรัพยากร 3,783 รายการ เพิ่มขึ้น 58 รายการ คิดเป็นร้อยละ 1.28 2) ในส่วนของชุดข้อมูลประเภทภายในหน่วยงาน (Public+Private) มีจำนวน 1,187 ชุดข้อมูล เพิ่มขึ้นจากเดือนพฤษภาคม 2569 จำนวน 4 ชุดข้อมูล คิดเป็นร้อยละ 0.33 และมีจำนวนทรัพยากร 4,577 รายการ เพิ่มขึ้น 58 รายการ คิดเป็นร้อยละ 1.28 หรือสามารถตอบสอบจำนวนชุดข้อมูลในระบบ NSO Catalog ได้จากลิงก์ https://catalog.nso.go.th
	ไตรมาสที่ 4 : - ตรวจสอบชุดข้อมูลบนระบบบัญชีข้อมูลสำนักงานสถิติแห่งชาติ เช่น ที่ไม่สามารถแสดงผลหรือ preview ไม่ได้ - ทบทวนและตรวจสอบรายชื่อเจ้าหน้าที่ประสานและเจ้าหน้าที่ลงทะเบียนชุดข้อมูลของ สำนักงานสถิติแห่งชาติ (ของปีงบประมาณ 2569) - สรุปจำนวนชุดข้อมูลในระบบบัญชีข้อมูลสำนักงานสถิติแห่งชาติ (https://catalog.nso.go.th) ณ เดือนกรกฎาคม 2569 ดังนี้ 1) ระบบบัญชีข้อมูลภาครัฐมีชุดข้อมูลประเภทเปิดเผยสาธารณะ (Public) จำนวน 913 ชุดข้อมูล เพิ่มขึ้นจากเดือน มิถุนายน 2569 จำนวน 0 ชุดข้อมูล คิดเป็นร้อยละ 0.00 และมีจำนวนทรัพยากร 3,865 รายการ เพิ่มขึ้น 82 รายการ คิดเป็นร้อยละ 2.168 2) ในส่วนของชุดข้อมูลประเภทภายในหน่วยงาน (Public+Private) มีจำนวน 1,187 ชุดข้อมูล เพิ่มขึ้นจากเดือน มิถุนายน 2569 จำนวน 0 ชุดข้อมูล คิดเป็นร้อยละ 0.00 และมีจำนวนทรัพยากร 4,659 รายการ เพิ่มขึ้น 82 รายการ คิดเป็นร้อยละ 1.792 - สรุปจำนวนชุดข้อมูลในระบบบัญชีข้อมูลสำนักงานสถิติแห่งชาติ (https://catalog.nso.go.th) ณ เดือน สิงหาคม 2569 ดังนี้ 1) ระบบบัญชีข้อมูลภาครัฐมีชุดข้อมูลประเภทเปิดเผยสาธารณะ (Public) จำนวน 914 ชุดข้อมูล เพิ่มขึ้นจากเดือน กรกฎาคม 2569 จำนวน 1 ชุดข้อมูล คิดเป็นร้อยละ 0.110 และมีจำนวนทรัพยากร 3,897 รายการ เพิ่มขึ้น 32 รายการ คิดเป็นร้อยละ 0.828 2) ในส่วนของชุดข้อมูลประเภทภายในหน่วยงาน (Public+Private) มีจำนวน 1,188 ชุดข้อมูล เพิ่มขึ้นจากเดือน กรกฎาคม 2569 จำนวน 1 ชุดข้อมูล คิดเป็นร้อยละ 0.084 และมีจำนวนทรัพยากร

กิจกรรม	ผลการดำเนินการ
	4,691 รายการ เพิ่มขึ้น 32 รายการ คิดเป็นร้อยละ 0.687 - สรุปจำนวนชุดข้อมูลในระบบบัญชีข้อมูลสำนักงานสถิติแห่งชาติ (https://catalog.nso.go.th) ณ เดือน กันยายน 2569 ดังนี้ 1) ระบบบัญชีข้อมูลภาครัฐมีชุดข้อมูลประเภทเปิดเผยสาธารณะ (Public) จำนวน 914 ชุดข้อมูล เพิ่มขึ้นจากเดือน สิงหาคม 2569 จำนวน 0 ชุดข้อมูล คิดเป็นร้อยละ 0.00 และมีจำนวนทรัพยากร 3,732 รายการ ลดลง 165 รายการ คิดเป็นร้อยละ 4.234 2) ในส่วนของชุดข้อมูลประเภทภายในหน่วยงาน (Public+Private) มีจำนวน 1,188 ชุดข้อมูล เพิ่มขึ้นจากเดือน สิงหาคม 2569 จำนวน 0 ชุดข้อมูล คิดเป็นร้อยละ 0.00 และมีจำนวนทรัพยากร 4,526 รายการ ลดลง 165 รายการ คิดเป็นร้อยละ 3.517 หรือสามารถตรวจสอบจำนวนชุดข้อมูลในระบบ NSO Catalog ได้จากลิงก์ https://catalog.nso.go.th
2.7 ดูแลรักษาระบบบัญชีข้อมูลสำนักงานสถิติแห่งชาติให้ใช้งานได้ตามปกติ	**ไตรมาสที่ 1 :** - ระบบบัญชีข้อมูลสำนักงานสถิติแห่งชาติ รุ่นโปรแกรม: 3.0.0 สนับสนุนระบบ Thai-GDC โดย สำนักงานสถิติแห่งชาติ เดือนตุลาคม 2568 - ธันวาคม 2568 ระบบใช้งานได้ตามปกติ
	ไตรมาสที่ 2 : - ดำเนินการปรับปรุงระบบบัญชีข้อมูลสำนักงานสถิติแห่งชาติ ให้เป็นรุ่นโปรแกรม: 3.0.0 สนับสนุนระบบ Thai-GDC โดย สำนักงานสถิติแห่งชาติแล้วเสร็จ - ทำการสำรองข้อมูลระบบ (ทุก 15 วัน) - ทำการ Re service และจัดการลบ Log File ที่ไม่จำเป็น - ได้รับผลรายงานจาก สำนักงานคณะกรรมการการรักษาความมั่นคงปลอดภัยไซเบอร์แห่งชาติ เรื่องผลการประเมินช่องโหว่ (VA Scan) ของระบบบัญชีข้อมูลหน่วยงานและได้ดำเนินการตามที่ได้รับคำแนะนำ แล้วเสร็จ
	ไตรมาสที่ 3 : - ดำเนินการปรับปรุงระบบบัญชีข้อมูลสำนักงานสถิติแห่งชาติ ให้เป็นรุ่นโปรแกรม: 3.0.0 สนับสนุนระบบ Thai-GDC โดย สำนักงานสถิติแห่งชาติแล้วเสร็จ - ทำการสำรองข้อมูลระบบ (ทุก 15 วัน) - ทำการ Re service และจัดการลบ Log File ที่ไม่จำเป็น - ได้รับผลรายงานจาก สำนักงานคณะกรรมการการรักษาความมั่นคงปลอดภัยไซเบอร์แห่งชาติ เรื่อง ผลการประเมินช่องโหว่ (pentest) ของระบบบัญชีข้อมูลหน่วยงาน และได้ดำเนินการตามที่ได้รับ

กิจกรรม	ผลการดำเนินการ
	คำแนะนำแล้วเสร็จ - ดำเนินการตามที่ได้รับคำแนะนำจาก สำนักงานคณะกรรมการการรักษาความมั่นคงปลอดภัยไซเบอร์แห่งชาติเรื่องผลการประเมินช่องโหว่ (pentest)
	ไตรมาสที่ 4 : - ดำเนินการปรับปรุงระบบบัญชีข้อมูลสำนักงานสถิติแห่งชาติ ให้เป็นรุ่นโปรแกรม: 3.0.0 สนับสนุนระบบ Thai-GDC โดย สำนักงานสถิติแห่งชาติแล้วเสร็จ - ทำการสำรองข้อมูลระบบ (ทุก 15 วัน) - ทำการ Re service และจัดการลบ Log File ที่ไม่จำเป็น - ดำเนินการตามที่ได้รับคำแนะนำจาก สำนักงานคณะกรรมการการรักษาความมั่นคงปลอดภัยไซเบอร์แห่งชาติ เรื่องผลการประเมินช่องโหว่ (pentest) - ระบบบัญชีข้อมูลสำนักงานสถิติแห่งชาติ NSO Data Catalogได้อัพเดท จาก Python 2 เป็น Python 3 และได้ติดตั้ง thaigdc2fa (Two-Factor Authentication) แล้ว และได้ส่งบันทึกแจ้งหน่วยงานทุกหน่วยงานของ สสช. แล้ว
3. กิจกรรม การลงทะเบียนบัญชีข้อมูลภาครัฐ	
3.1 สนับสนุนองค์ความรู้และคำปรึกษา การลงทะเบียนบัญชีข้อมูล เพื่อสร้างความรู้ความเข้าใจแก่หน่วยงานและจังหวัด	**ไตรมาสที่ 1 :** จัดเตรียมการประชุมเชิงปฏิบัติการ ให้กับหน่วยงานเป้าหมาย จำนวน 3 กลุ่ม ซึ่งคาดว่าจะจัดให้มีการประชุมได้ในเดือน กุมภาพันธ์ 2569
	ไตรมาสที่ 2 : - ประชุมชี้แจงการจัดทำบัญชีข้อมูลภาครัฐ ประจำปีงบประมาณ 2569 เมื่อวันที่ 26 มกราคม 2569 สำหรับหน่วยงานใหม่ - ประชุมชี้แจงการจัดทำบัญชีข้อมูลภาครัฐ ประจำปีงบประมาณ 2569 เมื่อวันที่ 6 กุมภาพันธ์ 2569 สำหรับทหารบก และทหารเรือ - ประชุมเชิงปฏิบัติการการจัดทำบัญชีข้อมูลภาครัฐประจำปีงบประมาณ 2569 สำหรับหน่วยงานระดับกรม 1) หัวข้อ “การใช้งานระบบบัญชีข้อมูลหน่วยงาน” (สำหรับผู้ดูแลระบบบัญชีข้อมูลหน่วยงาน) เมื่อวันที่ 9 กุมภาพันธ์ 2569 2) หัวข้อ “การใช้งานระบบบัญชีข้อมูลหน่วยงาน” (สำหรับเจ้าหน้าที่ด้านข้อมูล) เมื่อวันที่ 18 กุมภาพันธ์ 2569 - ประชุมเชิงปฏิบัติการการจัดทำบัญชีข้อมูลภาครัฐประจำปีงบประมาณ 2569 สำหรับหน่วยงานระดับจังหวัด 1) หัวข้อ “การใช้งานระบบบัญชีข้อมูลหน่วยงาน” (สำหรับเจ้าหน้าที่ด้านข้อมูล) เมื่อวันที่ 5 มีนาคม 2569 - ประชุมเชิงปฏิบัติการการจัดทำบัญชีข้อมูลภาครัฐประจำปีงบประมาณ 2569 สำหรับหน่วยงานระดับกรม (หน่วยงานใหม่) 1) หัวข้อ “การใช้งานระบบบัญชีข้อมูลหน่วยงาน” (สำหรับ

กิจกรรม	ผลการดำเนินการ
	เจ้าหน้าที่ด้านข้อมูล) เมื่อวันที่ 30 มีนาคม 2569 2) หัวข้อ “การใช้งานระบบบัญชีข้อมูลหน่วยงาน” (สำหรับผู้ดูแลระบบบัญชีข้อมูลหน่วยงาน) เมื่อวันที่ 31 มีนาคม 2569
	ไตรมาสที่ 3 : - สนับสนุนหน่วยงานภาครัฐ 160 หน่วยงาน ในการแจ้งลงทะเบียนชุดข้อมูลการเปิดเผยข้อมูลสาธารณะ OIT มีชุดข้อมูลแจ้งลงทะเบียนแล้ว 1,120 ชุดข้อมูล
	ไตรมาสที่ 4 : - สนับสนุนหน่วยงานภาครัฐ 160 หน่วยงาน ในการแจ้งลงทะเบียนชุดข้อมูลการเปิดเผยข้อมูลสาธารณะ OIT มีชุดข้อมูลแจ้งลงทะเบียนแล้ว 1,120 ชุดข้อมูล - จัดประชุมเชิงปฏิบัติการการจัดทำบัญชีข้อมูลภาครัฐ ประจำปีงบประมาณ 2569 จำนวน 5 รุ่น สำหรับหน่วยงานระดับกรม 1) หัวข้อ “การใช้งานระบบบัญชีข้อมูลหน่วยงาน” (สำหรับผู้ดูแลระบบบัญชีข้อมูลหน่วยงาน) เมื่อวันที่ 9 กุมภาพันธ์ 2569 2) หัวข้อ “การใช้งานระบบบัญชีข้อมูลหน่วยงาน” (สำหรับเจ้าหน้าที่ด้านข้อมูล) เมื่อวันที่ 18 กุมภาพันธ์ 2569 สำหรับหน่วยงานระดับจังหวัด 3) หัวข้อ “การใช้งานระบบบัญชีข้อมูลหน่วยงาน” (สำหรับเจ้าหน้าที่ด้านข้อมูล) เมื่อวันที่ 5 มีนาคม 2569 สำหรับหน่วยงานระดับกรม (หน่วยงานใหม่) 1) หัวข้อ “การใช้งานระบบบัญชีข้อมูลหน่วยงาน” (สำหรับเจ้าหน้าที่ด้านข้อมูล) เมื่อวันที่ 30 มีนาคม 2569 2) หัวข้อ “การใช้งานระบบบัญชีข้อมูลหน่วยงาน” (สำหรับผู้ดูแลระบบบัญชีข้อมูลหน่วยงาน) เมื่อวันที่ 31 มีนาคม 2569
3.2 สนับสนุนการลงทะเบียนบัญชีข้อมูลหน่วยงาน และจังหวัด	**ไตรมาสที่ 1 :** - จำนวนชุดข้อมูลในระบบบัญชีข้อมูลภาครัฐ (https://gdcatalog.go.th) ณ เดือน ตุลาคม 2568 มีชุดข้อมูลทั้งสิ้น 19,798 ชุดข้อมูล - จำนวนชุดข้อมูลในระบบบัญชีข้อมูลภาครัฐ (https://gdcatalog.go.th) ณ เดือน พฤศจิกายน 2568 มีชุดข้อมูลที่ลงทะเบียนในระบบบัญชีข้อมูลภาครัฐเพิ่มขึ้น 183 ชุดข้อมูล (0.92%) รวมมีชุดข้อมูลทั้งสิ้น 19,981 ชุดข้อมูล - จำนวนชุดข้อมูลในระบบบัญชีข้อมูลภาครัฐ (https://gdcatalog.go.th) ณ เดือน ธันวาคม 2568 มีชุดข้อมูลที่ลงทะเบียนในระบบบัญชีข้อมูลภาครัฐเพิ่มขึ้น 94 ชุดข้อมูล (0.47%) รวมมีชุดข้อมูลทั้งสิ้น 20,075 ชุดข้อมูล -

กิจกรรม	ผลการดำเนินการ
	ไตรมาสที่ 2 : - จำนวนชุดข้อมูลในระบบบัญชีข้อมูลภาครัฐ (https://gdcatalog.go.th) ณ เดือน มกราคม 2569 มีชุดข้อมูลที่ลงทะเบียนในระบบบัญชีข้อมูลภาครัฐเพิ่มขึ้น 137 ชุดข้อมูล (0.68%) รวมมีชุดข้อมูลทั้งสิ้น 20,212 ชุดข้อมูล - จำนวนชุดข้อมูลในระบบบัญชีข้อมูลภาครัฐ (https://gdcatalog.go.th) ณ เดือน กุมภาพันธ์ 2569 มีชุดข้อมูลที่ลงทะเบียนในระบบบัญชีข้อมูลภาครัฐเพิ่มขึ้น 74 ชุดข้อมูล (0.37%) รวมมีชุดข้อมูลทั้งสิ้น 20,286 ชุดข้อมูล - จำนวนชุดข้อมูลในระบบบัญชีข้อมูลภาครัฐ (https://gdcatalog.go.th) ณ เดือน มีนาคม 2569 มีชุดข้อมูลที่ลงทะเบียนในระบบบัญชีข้อมูลภาครัฐเพิ่มขึ้น 222 ชุดข้อมูล (1.09%) รวมมีชุดข้อมูลทั้งสิ้น 20,508 ชุดข้อมูล
	ไตรมาสที่ 3 : - จำนวนชุดข้อมูลในระบบบัญชีข้อมูลภาครัฐ (https://gdcatalog.go.th) ณ เดือน เมษายน 2569 มีชุดข้อมูลที่ลงทะเบียนในระบบบัญชีข้อมูลภาครัฐเพิ่มขึ้น 172 ชุดข้อมูล (0.84%) รวมมีชุดข้อมูลทั้งสิ้น 20,680 ชุดข้อมูล - จำนวนชุดข้อมูลในระบบบัญชีข้อมูลภาครัฐ (https://gdcatalog.go.th) ณ เดือน พฤษภาคม 2569 มีชุดข้อมูลที่ลงทะเบียนในระบบบัญชีข้อมูลภาครัฐเพิ่มขึ้น 807 ชุดข้อมูล (3.90%) รวมมีชุดข้อมูลทั้งสิ้น 21,487 ชุดข้อมูล - จำนวนชุดข้อมูลในระบบบัญชีข้อมูลภาครัฐ (https://gdcatalog.go.th) ณ เดือน มิถุนายน 2569 มีชุดข้อมูลที่ลงทะเบียนในระบบบัญชีข้อมูลภาครัฐเพิ่มขึ้น 1,021 ชุดข้อมูล (4.75%) รวมมีชุดข้อมูลทั้งสิ้น 22,508 ชุดข้อมูล
	ไตรมาสที่ 4 : - จำนวนชุดข้อมูลในระบบบัญชีข้อมูลภาครัฐ (https://gdcatalog.go.th) ณ เดือน กรกฎาคม 2569 มีชุดข้อมูลที่ลงทะเบียนในระบบบัญชีข้อมูลภาครัฐเพิ่มขึ้น 1,562 ชุดข้อมูล (6.94%) รวมมีชุดข้อมูลทั้งสิ้น 24,070 ชุดข้อมูล - จำนวนชุดข้อมูลในระบบบัญชีข้อมูลภาครัฐ (https://gdcatalog.go.th) ณ เดือน สิงหาคม 2569 มีชุดข้อมูลที่ลงทะเบียนในระบบบัญชีข้อมูลภาครัฐเพิ่มขึ้น 477 ชุดข้อมูล (1.98%) รวมมีชุดข้อมูลทั้งสิ้น 24,547 ชุดข้อมูล - จำนวนชุดข้อมูลในระบบบัญชีข้อมูลภาครัฐ (https://gdcatalog.go.th) ณ เดือน กันยายน 2569 มีชุดข้อมูลที่ลงทะเบียนในระบบบัญชีข้อมูลภาครัฐเพิ่มขึ้น 499 ชุดข้อมูล (2.03%) รวมมีชุดข้อมูลทั้งสิ้น 25,046 ชุดข้อมูล

กิจกรรม	ผลการดำเนินการ
4. กิจกรรม การบริหารจัดการระบบบัญชีข้อมูลภาครัฐ	
4.1 ดูแลรักษาระบบบัญชีข้อมูลภาครัฐให้ ใช้งานได้ตามปกติ	**ไตรมาสที่ 1 :** - ระบบบัญชีข้อมูลภาครัฐ ใช้งานไม่ได้ วันที่ 30 ตุลาคม 2568 ประมาณ 1 ชั่วโมง เนื่องจากโฟลเดอร์ Lib หาย แก้ปัญหาโดยนำโฟลเดอร์ Lib กลับมา - ระบบบัญชีข้อมูลภาครัฐ ใช้งานได้ปกติตลอดเดือน พฤศจิกายน 2568 - ระบบบัญชีข้อมูลภาครัฐ ใช้งานได้ปกติตลอดเดือน ธันวาคม 2568
	ไตรมาสที่ 2 : - ระบบบัญชีข้อมูลภาครัฐ ใช้งานได้ปกติตลอดเดือน มกราคม 2569 - ระบบบัญชีข้อมูลภาครัฐ ใช้งานได้ปกติตลอดเดือน กุมภาพันธ์ 2569 - ระบบบัญชีข้อมูลภาครัฐ ใช้งานได้ปกติตลอดเดือน มีนาคม 2569
	ไตรมาสที่ 3 : - ระบบบัญชีข้อมูลภาครัฐ ใช้งานไม่ได้ ในวันที่ 1, 8, 9 เมษายน 2569 - ระบบบัญชีข้อมูลภาครัฐ ใช้งานได้ปกติตลอดเดือน พฤษภาคม 2569 - ระบบบัญชีข้อมูลภาครัฐ ใช้งานได้ปกติตลอดเดือน มิถุนายน 2569
	ไตรมาสที่ 4 : - ระบบบัญชีข้อมูลภาครัฐ ใช้งานได้ปกติตลอดเดือน กรกฎาคม 2569 - ระบบบัญชีข้อมูลภาครัฐ ใช้งานได้ปกติตลอดเดือน สิงหาคม 2569 - ระบบบัญชีข้อมูลภาครัฐ ใช้งานได้ปกติตลอดเดือน กันยายน 2569
5. กิจกรรม การบริหารจัดการระบบบริการสร้าง API แบบไม่ใช้ชุดคำสั่ง (No Code API)	
5.1 ดูแลรักษาระบบบริการสร้าง API แบบ ไม่ใช้ชุดคำสั่ง (NO Code API) ให้ใช้งานได้ตามปกติ และสนับสนุนหน่วยงาน ภาครัฐในการใช้งานระบบฯ	**ไตรมาสที่ 1 :** - ระบบบริการสร้าง API แบบไม่ใช้ชุดคำสั่ง (No Code API) ใช้งานได้ปกติตลอดเดือน ตุลาคม 2568 - ระบบบริการสร้าง API แบบไม่ใช้ชุดคำสั่ง (No Code API) ใช้งานได้ปกติตลอดเดือน พฤศจิกายน 2568 - ระบบบริการสร้าง API แบบไม่ใช้ชุดคำสั่ง (No Code API) ใช้งานได้ปกติตลอดเดือน ธันวาคม 2568
	ไตรมาสที่ 2 : - ระบบบริการสร้าง API แบบไม่ใช้ชุดคำสั่ง (No Code API) ใช้งานได้ปกติตลอดเดือน มกราคม 2569 - ระบบบริการสร้าง API แบบไม่ใช้ชุดคำสั่ง (No Code API) ใช้งานได้ปกติตลอดเดือน กุมภาพันธ์ 2569 - ระบบบริการสร้าง API แบบไม่ใช้ชุดคำสั่ง (No Code API) ใช้งานได้ปกติตลอดเดือน มีนาคม 2569
	ไตรมาสที่ 3 : - ระบบบริการสร้าง API แบบไม่ใช้ชุดคำสั่ง (No Code API) ใช้งานได้ปกติตลอดเดือน เมษายน 2569 - ระบบบริการสร้าง API แบบไม่ใช้ชุดคำสั่ง (No Code API) ใช้งานได้ปกติตลอดเดือน พฤษภาคม 2569

กิจกรรม	ผลการดำเนินการ
	- ระบบบริการสร้าง API แบบไม่ใช้ชุดคำสั่ง (No Code API) ใช้งานได้ปกติตลอดเดือน มิถุนายน 2569
	ไตรมาสที่ 4 : - ระบบบริการสร้าง API แบบไม่ใช้ชุดคำสั่ง (No Code API) ใช้งานได้ปกติตลอดเดือน กรกฎาคม 2569 - ระบบบริการสร้าง API แบบไม่ใช้ชุดคำสั่ง (No Code API) ใช้งานได้ปกติตลอดเดือน สิงหาคม 2569 - ระบบบริการสร้าง API แบบไม่ใช้ชุดคำสั่ง (No Code API) ใช้งานได้ปกติตลอดเดือน กันยายน 2569

ปัญหาและอุปสรรคของการดำเนินงาน

-ไม่มี-

ความก้าวหน้าของการดำเนินการ

1) มีความก้าวหน้า คิดเป็นร้อยละ 100 ของเป้าหมายทั้งโครงการ

2) มีความก้าวหน้า คิดเป็นร้อยละ - ของเป้าหมายในปี พ.ศ. 2569
(กรณีโครงการมีแผนต่อเนื่องมากกว่า 1 ปี)

3) ร้อยละความก้าวหน้าของการดำเนินการเปรียบเทียบกับแผนการดำเนินการ

ไตรมาส 1		ไตรมาส 2		ไตรมาส 3		ไตรมาส 4	
แผน (ร้อยละ)	**ผล** (ร้อยละ)	**แผน** (ร้อยละสะสม)	**ผล** (ร้อยละสะสม)	**แผน** (ร้อยละสะสม)	**ผล** (ร้อยละสะสม)	**แผน** (ร้อยละสะสม)	**ผล** (ร้อยละสะสม)
10	24	30	49	60	73	100	100

4) สรุปความก้าวหน้าของดำเนินการ (ระบุรายไตรมาส)

ไตรมาสที่ 4

☑ เป็นไปตามแผน

☐ เร็วกว่าแผน เนื่องจาก.....

☐ ช้ากว่าแผน เนื่องจาก.....

13. โครงการส่งเสริมการใช้งานระบบ Government Data Catalog

ชื่อหน่วยงานรับผิดชอบ

สำนักงานสถิติแห่งชาติ (สสช.)

วัตถุประสงค์

1) เพื่อสนับสนุนให้หน่วยงานภาครัฐส่วนกลาง จำนวน 268 หน่วยงาน และส่วนภูมิภาคระดับจังหวัด 76 จังหวัดมีระบบบัญชีข้อมูลหน่วยงานครบถ้วน

2) เพื่อสนับสนุนให้หน่วยงานภาครัฐส่วนกลางและจังหวัด นำชุดข้อมูลที่หน่วยงานและจังหวัดเป็นเจ้าของมาลงทะเบียน เพื่อบูรณาการและแบ่งปันการใช้ประโยชน์ร่วมกันที่ระบบบัญชีข้อมูลภาครัฐ

3) เพื่อส่งเสริมให้หน่วยงานภาครัฐส่วนกลางและจังหวัด ใช้ประโยชน์ระบบบัญชีข้อมูลในการบริหารจัดการข้อมูลภายในหน่วยงานให้เป็นระบบ และสามารถนำชุดข้อมูลมาวิเคราะห์สารสนเทศ เพื่อนำไปสู่การตัดสินใจในระดับนโยบายที่มีประสิทธิภาพ

ตัวชี้วัด/ค่าเป้าหมาย

ตัวชี้วัดโครงการ	ค่าเป้าหมาย ปี พ.ศ. 2569
เชิงปริมาณ : ร้อยละชุดข้อมูลที่หน่วยงานภาครัฐนำมาลงทะเบียนที่ระบบบัญชีข้อมูลภาครัฐเพิ่มขึ้น	ร้อยละ 20
เชิงคุณภาพ : ร้อยละของชุดข้อมูลบนระบบบัญชีข้อมูลที่มีการปรับปรุงให้ทันสมัย	ร้อยละ 70

แผนระยะเวลาดำเนินงานทั้งโครงการ

ระยะเวลาดำเนินงานทั้งโครงการ 1 ปี เริ่มตั้งแต่วันที่ 1 มกราคม 2569 สิ้นสุดวันที่ 30 พฤศจิกายน 2569

1) ปี 2569 : นับตั้งแต่ 1 มกราคม 2569 - 30 กันยายน 2569

2) ปี 2570 : นับตั้งแต่ 1 ตุลาคม 2569 - 30 พฤศจิกายน 2569

แผนระยะเวลาดำเนินงานแต่ละกิจกรรม

กิจกรรม	ช่วงระยะเวลาดำเนินการ (ระบุวัน/เดือน/ปี)
การดำเนินงานในปีงบประมาณ พ.ศ. 2569	
1. กระบวนการทางพัสดุ (ลงนามในสัญญา)	มกราคม - มิถุนายน 2569
2. เตรียมการจัดงานและติดตามงาน	กรกฎาคม - กันยายน 2569
การดำเนินงานในปีงบประมาณ พ.ศ. 2570	
3. จัดงานและตรวจรับ	ตุลาคม 2569
4. เบิกจ่ายเงิน	พฤศจิกายน 2569

โครงการใช้งบประมาณ

1. ได้รับจัดสรรงบประมาณ ปี พ.ศ. 2569 จำนวน 1,333,700 บาท
2. งบประมาณตามสัญญาจ้าง หรืองบประมาณสำหรับดำเนินการเอง รวมทั้งสิ้น จำนวน 1,299,836 บาท
3. งบประมาณ ซึ่งดำเนินการเบิกจ่ายแล้ว จำนวน 259,967.20 บาท

สรุปผลการดำเนินงาน

ผลลัพธ์ที่ได้ เปรียบเทียบกับตัวชี้วัด / ค่าเป้าหมาย (เชิงปริมาณ)

ตัวชี้วัด	ปี พ.ศ. 2569	
	เป้าหมาย	ผลที่ได้
เชิงปริมาณ : ร้อยละชุดข้อมูลที่หน่วยงานภาครัฐนำมาลงทะเบียนที่ระบบบัญชีข้อมูลภาครัฐเพิ่มขึ้น	ร้อยละ 20	
เชิงคุณภาพ : ร้อยละของชุดข้อมูลบนระบบบัญชีข้อมูลที่มีการปรับปรุงให้ทันสมัย	ร้อยละ 70	

รายละเอียดผลการดำเนินงาน

มีกิจกรรมทั้งหมด จำนวน 4 กิจกรรรม มีผลการดำเนินการ ดังนี้

กิจกรรม	ผลการดำเนินการ
การดำเนินงานในปีงบประมาณ พ.ศ. 2569	
1. กระบวนการทางพัสดุ (ลงนามในสัญญา)	**ไตรมาสที่ 2/2569 :** - ขออนุมัติหลักการโครงการ ผู้อำนวยการสำนักงานสถิติแห่งชาติ เห็นชอบเมื่อวันที่ 16 มกราคม 2569 - คำสั่ง สำนักงานสถิติแห่งชาติ ที่ 01.5/363 ลงวันที่ 19 กุมภาพันธ์ 2569 แต่งตั้งคณะกรรมการจัดทำร่างขอบเขตของงาน (TOR) - ประชุมคณะกรรมการจัดทำร่างขอบเขตของงาน (TOR) ครั้งที่ 1/2569 เมื่อวันที่ 27 กุมภาพันธ์ 2569 - ศูนย์สารสนเทศยุทธศาสตร์ภาครัฐ จัดส่งเอกสาร TOR และรายงานการประชุมฯ ให้ กลุ่มบริหารพัสดุ เมื่อวันที่ 17 มีนาคม 2569 - กลุ่มบริหารพัสดุ เสนอผู้บริหารเห็นชอบและดำเนินการจัดทำรายงานและประกาศเชิญชวน - กำหนดยื่นข้อเสนอ e-bidding ในวันที่ 7 เมษายน 2569 และประกาศผู้ชนะได้ภายในเดือนเมษายน
	ไตรมาสที่ 3/2569 : - กำหนดยื่นข้อเสนอ e-bidding ในวันที่ 7 เมษายน 2569 และประกาศผู้ชนะได้ภายในเดือนเมษายน - มีผู้ยื่นข้อเสนอจำนวน 2 ราย 1.1 ประชุมคณะกรรมการพิจารณาผลการประกวดราคาอิเล็กทรอนิกส์ฯ ครั้งที่ 1/2569 เมื่อวันที่ 8 เมษายน 2569 1.2 ประชุมคณะกรรมการพิจารณาผลการประกวดราคาอิเล็กทรอนิกส์ฯ ครั้งที่ 2/2569 เมื่อวันที่ 24 เมษายน 2569 1.3 ประกาศผู้ชนะการเสนอราคา เมื่อวันที่ 7 พฤษภาคม 2569 1.4 ลงนามในสัญญาจ้างโครงการฯ เมื่อวันที่ 29 พฤษภาคม 2569 1.5 อยู่ระหว่างดำเนินงานโครงการฯ งวดงานที่ 1 1.6 ประชุมคณะกรรมการตรวจรับพัสดุ ครั้งที่ 1/2569 เมื่อวันที่ 10 มิถุนายน 2569 1.7 ประชุมคณะกรรมการตรวจรับพัสดุ ครั้งที่ 2/2569 เมื่อวันที่ 22 มิถุนายน 2569 1.8 อยู่ระหว่างพัสดุตรวจสอบเอกสารงวดที่ 1 และเบิกจ่ายเงินงวดที่ 1 วงเงิน 259,967.20 บาท
2. เตรียมการจัดงานและติดตามงาน	**ไตรมาสที่ 4/2569 :** -ประชุมคณะทำงานบูรณาการกิจกรรมในโครงการของสำนักงานสถิติแห่งชาติ เมื่อวันที่ 21 สิงหาคม 2569 ดำเนินการ หัวข้อ จัดงานและตรวจรับ ซึ่งเป็นการดำเนินงานในปีงบประมาณ พ.ศ. 2570 - จัดประชุมสัมมนา Government Data Catalog Day 2569 ณ อิมแพ็คฟอรั่ม เมืองทองธานี เมื่อวันที่ 26 สิงหาคม 2569 - จัดอบรมเชิงปฏิบัติการฯ จำนวน 3 รุ่น เมื่อวันที่ 4 , 11 และ 18 กันยายน 2569

กิจกรรม	ผลการดำเนินการ
	- อยู่ระหว่างผู้รับจ้างจัดส่งเอกสาร งานงวดที่ 2 ภายในวันที่ 9 ตุลาคม 2569
การดำเนินงานในปีงบประมาณ พ.ศ. 2570	
3. จัดงานและตรวจรับ	**ไตรมาสที่ 1/2570 :**
4. เบิกจ่ายเงิน	**ไตรมาสที่ 1/2570 :**

ปัญหาและอุปสรรคของการดำเนินงาน

-ไม่มี-

ความก้าวหน้าของการดำเนินการ

1) มีความก้าวหน้า คิดเป็นร้อยละ 90 ของเป้าหมายทั้งโครงการ

2) มีความก้าวหน้า คิดเป็นร้อยละ 90 ของเป้าหมายในปี พ.ศ. 2569
(กรณีโครงการมีแผนต่อเนื่องมากกว่า 1 ปี)

3) ร้อยละความก้าวหน้าของการดำเนินการเปรียบเทียบกับแผนการดำเนินการ

ไตรมาส 1/69		ไตรมาส 2/69		ไตรมาส 3/69		ไตรมาส 4/69		ไตรมาส1/70	
แผน (ร้อยละสะสม)	**ผล** (ร้อยละสะสม))	**แผน** (ร้อยละสะสม)	**ผล** (ร้อยละสะสม)	**แผน** (ร้อยละสะสม)	**ผล** (ร้อยละสะสม)	**แผน** (ร้อยละสะสม)	**ผล** (ร้อยละสะสม)	**แผน** (ร้อยละสะสม)	**ผล** (ร้อยละสะสม)
-	-	20	18	40	40	90	90	100	-

4) สรุปความก้าวหน้าของดำเนินการ (ระบุรายไตรมาส)

ไตรมาสที่ 4

☑ เป็นไปตามแผน

☐ เร็วกว่าแผน เนื่องจาก.....

☐ ช้ากว่าแผน เนื่องจาก .....

14. โครงการเพิ่มประสิทธิภาพระบบบัญชีข้อมูลภาครัฐ (GD Catalog Smart Plus)

ชื่อหน่วยงานรับผิดชอบ

สำนักงานสถิติแห่งชาติ (สสช.)

วัตถุประสงค์

เพื่อพัฒนาประสิทธิภาพ CKAN Open-D และ Extension ในระบบบัญชีข้อมูลภาครัฐ (GD Catalog Smart Plus) จากปัญหา Framework ของโปรแกรมภาษา Python ที่พัฒนาไปอย่างรวดเร็ว ให้สามารถให้บริการที่เป็นไปตามมาตรฐานคำอธิบายชุดข้อมูลที่ปรับปรุงตามมาตรฐานรัฐบาลดิจิทัล ว่าด้วยแนวทางการจัดทำบัญชีข้อมูลภาครัฐ มสพร 1/2566 และทำงานร่วมกับระบบอื่นๆ ในระบบนิเวศน์ของระบบบัญชีข้อมูลภาครัฐได้อย่างมีประสิทธิภาพ

ตัวชี้วัด/ค่าเป้าหมาย

ตัวชี้วัดโครงการ	ค่าเป้าหมาย ปี พ.ศ. 2569
เชิงปริมาณ : ความสำเร็จของการปรับปรุงประสิทธิภาพ CKAN Open-D และ Extension เดิมของระบบบัญชีข้อมูลภาครัฐที่ใช้งานปัจจุบันให้เป็น Version 2.10 หรือสูงกว่าโดยรองรับการใช้งานกับ python 3.6 หรือสูงกว่า	ร้อยละ 100
เชิงคุณภาพ : ร้อยละความพึงพอใจต่อการใช้งานระบบบัญชีข้อมูลภาครัฐ (GD Catalog Smart Plus) ของหน่วยงานภาครัฐ ภายหลังการเพิ่มประสิทธิภาพแล้วในระดับดีมาก	ร้อยละ 80

แผนระยะเวลาดำเนินงานทั้งโครงการ

ระยะเวลาดำเนินงานทั้งโครงการ 1 ปี 6 เดือน เริ่มตั้งแต่วันที่ 1 ตุลาคม 2568 - สิ้นสุดวันที่ 31 มีนาคม 2570

1) ปี 2569 : นับตั้งแต่ 1 ตุลาคม 2568 - 30 กันยายน 2569

2) ปี 2570 : นับตั้งแต่ 1 ตุลาคม 2569 - 31 มีนาคม 2570

แผนระยะเวลาดำเนินงานแต่ละกิจกรรม

กิจกรรม	ช่วงระยะเวลาดำเนินการ (ระบุวัน/เดือน/ปี)
โครงการ เพิ่มประสิทธิภาพระบบบัญชีข้อมูลภาครัฐ (GD Catalog Smart Plus)	
การดำเนินงานในปีงบประมาณ พ.ศ. 2569	
1. กระบวนการทางพัสดุ (ลงนามในสัญญา)	ตุลาคม 2568 - กุมภาพันธ์ 2569
2. แผนและขั้นตอนการดำเนินงาน (งานงวดที่ 1 และเบิกจ่าย)	มีนาคม - เมษายน 2569
3. วิเคราะห์ ออกแบบ สถาปัตยกรรม (งวดที่ 2 และเบิกจ่าย)	เมษายน - กรกฎาคม 2569
4. พัฒนาระบบ ทดสอบระบบ อบรมและส่งมอบระบบ (งวดที่ 3 และเบิกจ่าย)	กรกฎาคม - กันยายน 2569
การดำเนินงานในปีงบประมาณ พ.ศ. 2570	
5. พัฒนาระบบ ทดสอบระบบ อบรมและส่งมอบระบบ (งวดที่ 3 และเบิกจ่าย) (ต่อ	ตุลาคม 2569 - มีนาคม 2570

โครงการใช้งบประมาณ

1. ได้รับจัดสรรงบประมาณ ปี พ.ศ. 2569 จำนวน 4,600,000 บาท
2. งบประมาณตามสัญญาจ้าง หรืองบประมาณสำหรับดำเนินการเอง รวมทั้งสิ้น จำนวน 4,369,989 บาท
3. งบประมาณ ซึ่งดำเนินการเบิกจ่ายแล้ว จำนวน 436,998.90 บาท

สรุปผลการดำเนินงาน

ผลลัพธ์ที่ได้ เปรียบเทียบกับตัวชี้วัด / ค่าเป้าหมาย (เชิงปริมาณ)

ตัวชี้วัด	ปี พ.ศ. 2569	
	เป้าหมาย	ผลที่ได้
เชิงปริมาณ : ความสำเร็จของการปรับปรุงประสิทธิภาพ CKAN Open-D และ Extension เดิม ของระบบบัญชีข้อมูลภาครัฐที่ใช้งานปัจจุบันให้เป็น Version 2.10 หรือสูงกว่าโดยรองรับการใช้งานกับ python 3.6 หรือสูงกว่า	ร้อยละ 100	-
เชิงคุณภาพ : ร้อยละความพึงพอใจต่อการใช้งานระบบบัญชีข้อมูลภาครัฐ (GD Catalog Smart Plus) ของหน่วยงานภาครัฐ ภายหลังการเพิ่มประสิทธิภาพแล้วในระดับดีมาก	ร้อยละ 80	-

รายละเอียดผลการดำเนินงาน

มีกิจกรรมทั้งหมด จำนวน 5 กิจกรรรม มีผลการดำเนินการ ดังนี้

กิจกรรม	ผลการดำเนินการ
การดำเนินงานในปีงบประมาณ พ.ศ. 2569	
1. กระบวนการทางพัสดุ (ลงนามในสัญญา)	**ไตรมาสที่ 1 :** 1.1 ผู้อำนวยการสำนักงานสถิติแห่งชาติ (ผสช.) อนุมัติหลักการ เมื่อวันที่ 24 ตุลาคม 2568 1.2 ศูนย์สารสนเทศยุทธศาสตร์ภาครัฐ ส่งหนังสือถึงเลขานุการกรม เรื่อง แต่งตั้งคณะกรรมการกำหนดร่างขอบเขตของงาน (TOR) และกำหนดราคากลาง วันที่ 6 พฤศจิกายน 2568 1.3 มีคำสั่งแต่งตั้งคณะกรรมการจัดทำร่างขอบเขตของงาน (TOR) และกำหนดราคากลาง วันที่ 25 พฤศจิกายน 2568 1.4 จะมีการประชุมคณะกรรมการจัดทำร่างขอบเขตของงาน (TOR) ครั้งที่ 1 ภายในเดือน ธันวาคม 2568 1.5 ประชุมคณะกรรมการจัดทำร่างขอบเขตของงาน (TOR) ครั้งที่ 1/2568 เมื่อวันที่ 8 ธันวาคม 2568 1.6 ประชุมคณะกรรมการจัดทำร่างขอบเขตของงาน (TOR) ครั้งที่ 2/2568 เมื่อวันที่ 12 ธันวาคม 2568 1.7 ประชุมคณะกรรมการจัดทำร่างขอบเขตของงาน (TOR) ครั้งที่ 3/2568 เมื่อวันที่ 25 ธันวาคม 2568
	ไตรมาสที่ 2 : 1.1 ประชุมคณะกรรมการจัดทำร่างขอบเขตของงาน (TOR) ครั้งที่ 1/2569 เมื่อวันที่ 7 มกราคม 2569 1.2 ส่งขอบเขตของงาน และกำหนดราคากลาง สำหรับประกวดราคาจ้าง โครงการเพิ่มประสิทธิภาพระบบบัญชีข้อมูลภาครัฐ (GD Catalog Smart Plus) ด้วยวิธีประกวดราคาอิเล็กทรอนิกส์ (e-bidding) ให้กลุ่มบริหารพัสดุ ขึ้นประกาศประชาพิจารณ์ วันที่ 30 มกราคม 2569 โดยกำหนดให้ประชาพิจารณ์ระหว่างวันที่ 2 - 4 กุมภาพันธ์ 2569 1.3 ประชุมคณะกรรมการพิจารณาผลการประกวดราคาอิเล็กทรอนิกส์ฯ

กิจกรรม	ผลการดำเนินการ
	ครั้งที่ 1/2569 เมื่อวันที่ 19 กุมภาพันธ์ 2569 1.4 ประชุมคณะกรรมการพิจารณาผลการประกวดราคาอิเล็กทรอนิกส์ฯ ครั้งที่ 2/2569 เมื่อวันที่ 26 กุมภาพันธ์ 2569 1.5 รายงานผลการพิจารณาผลการประกวดราคาอิเล็กทรอนิกส์ โครงการเพิ่มประสิทธิภาพระบบบัญชีข้อมูลภาครัฐ (GD Catalog Smart Plus) (e-bidding) ให้กลุ่มบริหารพัสดุ ตามหนังสือที่ 09.6/266 ลงวันที่ 18 มีนาคม 2569 1.6 ประกาศผู้ชนะการเสนอราคา โครงการเพิ่มประสิทธิภาพระบบบัญชีข้อมูลภาครัฐ (GD Catalog Smart Plus) ด้วยวิธีประกวดราคาอิเล็กทรอนิกส์ (e-bidding) วันที่ 27 มีนาคม 2569
2. แผนและขั้นตอนการดำเนินงาน (งานงวดที่ 1 และเบิกจ่าย)	**ไตรมาสที่ 3 :** ลงนามในสัญญา เมื่อวันที่ 21 เมษายน 2569 2.1 ประชุมชี้แจงการเริ่มต้นงานโครงการ (Kick-off) โครงการเพิ่มประสิทธิภาพระบบบัญชีข้อมูลภาครัฐ (GD Catalog Smart Plus) เมื่อวันที่ 7 พฤษภาคม 2569 2.2 ประชุมการจัดเก็บความต้องการระบบ (Software Requirement Spec: SRS) โครงการเพิ่มประสิทธิภาพระบบบัญชีข้อมูลภาครัฐ GD Catalog Smart Plus) เมื่อวันที่ 14 พฤษภาคม 2569 และวันที่ 21 พฤษภาคม 2569 ผ่านสื่ออิเล็กทรอนิกส์ (ZOOM) 2.3 ประชุมรายงานความก้าวหน้าการดำเนินงาน ครั้งที่ 1 โครงการเพิ่มประสิทธิภาพระบบบัญชีข้อมูลภาครัฐ (GD Catalog Smart Plus) เมื่อวันที่ 11 มิถุนายน 2569 2.4 ประชุมคณะกรรมการตรวจรับพัสดุฯ ครั้งที่ 1/2569 เมื่อวันที่ 17 มิถุนายน 2569 2.5 รายงานผลการพิจารณาการตรวจรับงานงวดที่ 1 โครงการเพิ่มประสิทธิภาพระบบบัญชีข้อมูลภาครัฐ (GD Catalog Smart Plus) ให้กลุ่มบริหารพัสดุ ตามหนังสือเลขที่ 09.6/587 ลงวันที่ 22 มิถุนายน 2569
3. วิเคราะห์ ออกแบบสถาปัตยกรรม (งวดที่ 2 และเบิกจ่าย)	**ไตรมาสที่ 4 :** - เบิกจ่ายเงินงวดที่ 1 วงเงิน 436,998.90 บาท เมื่อวันที่ 8 กรกฎาคม 2569 - บริษัท ซิมพลีไบรท์ ซิสเต็ม จำกัด ส่งหนังสือถึง ประธานกรรมการฯ เรื่อง ขอความอนุเคราะห์ประสานงาน เพื่อจัดประชุมรายงานความก้าวหน้าการดำเนินงาน ครั้งที่ 2 โครงการเพิ่มประสิทธิภาพระบบบัญชีข้อมูลภาครัฐ (GD Catalog Smart Plus) ตามหนังสือเลขที่ 92/2569 ลงวันที่ 24 กรกฎาคม 2569 - ประชุมรายงานความก้าวหน้าการดำเนินงาน ครั้งที่ 2 โครงการเพิ่มประสิทธิภาพระบบบัญชีข้อมูลภาครัฐ (GD Catalog Smart Plus) เมื่อวันที่ 11 สิงหาคม 2569

กิจกรรม	ผลการดำเนินการ
	- บริษัท ซิมพลีไบรท์ ซิสเต็ม จำกัด ส่งหนังสือถึง ประธานกรรมการฯ เรื่อง ขอความอนุเคราะห์ประสานงานเพื่อจัดประชุมนำเสนอต้นแบบระบบ ครั้งที่ 1 โครงการเพิ่มประสิทธิภาพระบบบัญชีข้อมูลภาครัฐ (GD Catalog Smart Plus) ตามหนังสือเลขที่ 97/2569 ลงวันที่ 11 สิงหาคม 2569 - ประชุมนำเสนอต้นแบบระบบ ครั้งที่ 1 โครงการเพิ่มประสิทธิภาพระบบบัญชีข้อมูลภาครัฐ (GD Catalog Smart Plus) เมื่อวันที่ 13 สิงหาคม 2569 - บริษัท ซิมพลีไบรท์ ซิสเต็ม จำกัด ส่งหนังสือถึง ประธานกรรมการฯ เรื่อง ขอความอนุเคราะห์ประสานงานเพื่อจัดประชุมนำเสนอต้นแบบระบบ ครั้งที่ 2 โครงการเพิ่มประสิทธิภาพระบบบัญชีข้อมูลภาครัฐ (GD Catalog Smart Plus) ตามหนังสือเลขที่ 99/2569 ลงวันที่ 14 สิงหาคม 2569 - ประชุมนำเสนอต้นแบบระบบ ครั้งที่ 2 โครงการเพิ่มประสิทธิภาพระบบบัญชีข้อมูลภาครัฐ (GD Catalog Smart Plus) เมื่อวันที่ 24 สิงหาคม 2569 - บริษัท ซิมพลีไบรท์ ซิสเต็ม จำกัด ส่งหนังสือถึง ประธานกรรมการฯ เรื่อง ขอส่งมอบงานงวดที่ 2 โครงการเพิ่มประสิทธิภาพระบบบัญชีข้อมูลภาครัฐ (GD Catalog Smart Plus) ตามหนังสือเลขที่ 111/2569 ลงวันที่ 11 กันยายน 2569 - ประชุมคณะกรรมการตรวจรับพัสดุฯ ครั้งที่ 2/2569 เมื่อวันที่ 18 กันยายน 2569 - ประชุมคณะกรรมการตรวจรับพัสดุฯ ครั้งที่ 3/2569 เมื่อวันที่ 24 กันยายน 2569 - คณะกรรมการฯ ส่งหนังสือ ถึง บริษัท เรื่อง ขอส่งรายละเอียดการแก้ไขงานงวดที่ 2 โครงการเพิ่มประสิทธิภาพระบบบัญชีข้อมูลภาครัฐ (GD Catalog Smart Plus) ตามหนังสือเลขที่ ดศ 0509.1/13 ลงวันที่ 25 กันยายน 2569 - บริษัท ซิมพลีไบรท์ ซิสเต็ม จำกัด ส่งหนังสือถึง ประธานกรรมการฯ เรื่อง ขอส่งมอบงานงวดที่ 2 โครงการเพิ่มประสิทธิภาพระบบบัญชีข้อมูลภาครัฐ (GD Catalog Smart Plus) ฉบับแก้ไขเพิ่มเติมตามหนังสือเลขที่ 119/2569 ลงวันที่ 30 กันยายน 2569
4. พัฒนาระบบ ทดสอบระบบ อบรมและส่งมอบระบบ (งวดที่ 3 และเบิกจ่าย)	**ไตรมาสที่ 4 : -**
การดำเนินงานในปีงบประมาณ พ.ศ. 2570	
5. พัฒนาระบบ ทดสอบระบบ อบรมและส่งมอบระบบ (งวดที่ 3 และเบิกจ่าย) (ต่อ)	**ไตรมาสที่ 1/2570 :**
	ไตรมาสที่ 2/2570 :

ปัญหาและอุปสรรคของการดำเนินงาน

การดำเนินการล่าช้า เนื่องจากเปลี่ยนวิธีการจัดซื้อจัดจ้างจากวิธีเฉพาะเจาะจง เป็น วิธีประกวดราคาอิเล็กทรอนิกส์ (e-bidding) ทำให้ใช้เวลาในการดำเนินการมากขึ้น

ความก้าวหน้าของการดำเนินการ

1) มีความก้าวหน้า คิดเป็นร้อยละ 50 ของเป้าหมายทั้งโครงการ

2) มีความก้าวหน้า คิดเป็นร้อยละ 50 ของเป้าหมายในปี พ.ศ. 2569
(กรณีโครงการมีแผนต่อเนื่องมากกว่า 1 ปี)

3) ร้อยละความก้าวหน้าของการดำเนินการเปรียบเทียบกับแผนการดำเนินการ

ไตรมาส 1/69		ไตรมาส 2/69		ไตรมาส 3/69		ไตรมาส 4/69		ไตรมาส1/70		ไตรมาส2/70	
แผน (ร้อยละ)	ผล (ร้อยละ)	แผน (ร้อยละสะสม)	ผล (ร้อยละสะสม)	แผน (ร้อยละสะสม)	ผล (ร้อยละสะสม)	แผน (ร้อยละสะสม)	ผล (ร้อยละสะสม)	แผน (ร้อยละสะสม)	ผล (ร้อยละสะสม)	แผน (ร้อยละสะสม)	ผล (ร้อยละสะสม)
10	10	20	19	40	35	60	50	80	-	100	-

4) สรุปความก้าวหน้าของดำเนินการ (ระบุรายไตรมาส)

ไตรมาสที่ 4

☐ เป็นไปตามแผน

☐ เร็วกว่าแผน เนื่องจาก.....

☑ ช้ากว่าแผน เนื่องจาก เปลี่ยนวิธีการจัดซื้อจัดจ้างจากวิธีเฉพาะเจาะจง เป็นวิธีประกวดราคาอิเล็กทรอนิกส์ (e-bidding) ทำให้ใช้เวลาในการดำเนินการมากขึ้น

15. โครงการศึกษาการพัฒนาระบบบริการบัญชีข้อมูลภาครัฐอัจฉริยะ (GD Catalog Intelligent)

ชื่อหน่วยงานรับผิดชอบ

สำนักงานสถิติแห่งชาติ (สสช.)

วัตถุประสงค์

1) ศึกษากรอบแนวคิดและออกแบบสถาปัตยกรรมการพัฒนาระบบบัญชีข้อมูลภาครัฐ (GD Catalog Smart Plus) ไปสู่การเป็นระบบบัญชีข้อมูลภาครัฐอัจฉริยะ (GD Catalog Intelligence) ประกอบด้วย

1.1) การนำเทคโนโลยีปัญญาประดิษฐ์ (AI) มาเพิ่มประสิทธิภาพทั้งการลงทะเบียน การสืบค้นและการสร้างสารสนเทศแบบอัตโนมัติจากชุดข้อมูลที่มีอยู่ให้ตอบสนองการใช้งานได้อย่างอัจฉริยะ เพื่อลดขั้นตอนการดำเนินงาน และเป็นไปตามมาตรฐานรัฐบาลดิจิทัลว่าด้วยแนวทางการลงทะเบียนบัญชีข้อมูลภาครัฐ

1.2) การจัดการและการให้บริการสืบค้นและเข้าถึงข้อมูลตามสิทธิที่ระบุไว้ในคำอธิบายข้อมูลกรณีมีระดับชั้นข้อมูลภาครัฐ (Data Classification Level) ที่ไม่ใช่ชั้นเปิดเผยตามมาตรฐานสำนักงานพัฒนารัฐบาลดิจิทัลว่าด้วยหลักเกณฑ์การจัดระดับชั้นและแบ่งปันข้อมูลภาครัฐ เพื่อให้บริการแก่ผู้ใช้งานที่เป็นไปตามกรอบธรรมาภิบาลข้อมูลภาครัฐ

1.3) การบูรณาการการใช้ประโยชน์ข้อมูลผ่าน API Gateway และการเชื่อมโยงข้อมูลเปิด (Linked Open Data) สนุนการวิเคราะห์ข้อมูลที่เชื่อมโยงกัน

1.4) การเปลี่ยนข้อมูลส่วนบุคคลให้เป็นข้อมูลนิรนาม (Anonymous Data) ที่เปิดเผยได้ (Open Data)

2) พัฒนาระบบต้นแบบการนำเทคโนโลยีปัญญาประดิษฐ์ (AI) มาเพิ่มประสิทธิภาพ ในส่วนของการลงทะเบียน การจัดการและการให้บริการสืบค้นและเข้าถึงข้อมูลตามสิทธิที่ระบุไว้ในคำอธิบายข้อมูล กรณีมีระดับชั้นข้อมูลภาครัฐ (Data Classification Level) ที่ไม่ใช่ชั้นเปิดเผย การพัฒนา API Gateway และการเชื่อมโยงข้อมูลเปิด (Linked Open Data) และการทำข้อมูลนิรนาม (Anonymous Data)

3) เพื่อนำผลการศึกษาที่ได้นำไปต่อยอดเพื่อการพัฒนาเป็นระบบบริการบัญชีข้อมูลภาครัฐอัจฉริยะ (GD Catalog Intelligence) ในระยะถัดไป

ตัวชี้วัด/ค่าเป้าหมาย

ตัวชี้วัดโครงการ	ค่าเป้าหมาย
	ปี พ.ศ. 2569
เชิงปริมาณ : 1. มีรายงานผลศึกษากรอบแนวคิดและออกแบบสถาปัตยกรรมการพัฒนา (GD Catalog Smart Plus) ไปสู่การเป็นระบบบัญชีข้อมูลภาครัฐอัจฉริยะ (GD Catalog Intelligence)	1 รายงาน
2. มีระบบต้นแบบการนำเทคโนโลยีปัญญาประดิษฐ์ (AI) มาเพิ่มประสิทธิภาพ	1 ระบบ
เชิงคุณภาพ : ร้อยละความพึงพอใจต่อการใช้งานระบบต้นแบบระบบบัญชีข้อมูลภาครัฐอัจฉริยะ (Government Data Catalog Intelligence)	ไม่น้อยกว่า ร้อยละ 80

แผนระยะเวลาดำเนินงานทั้งโครงการ

ระยะเวลาดำเนินงานทั้งโครงการ 1 ปี 4 เดือน เริ่มตั้งแต่วันที่ 1 ตุลาคม 2568 - สิ้นสุดวันที่ 31 มกราคม 2570

1) ปี 2569 : นับตั้งแต่ 1 ตุลาคม 2568 - 30 กันยายน 2569

2) ปี 2570 : นับตั้งแต่ 1 ตุลาคม 2569 - 31 มกราคม 2570

แผนระยะเวลาดำเนินงานแต่ละกิจกรรม

กิจกรรม	ช่วงระยะเวลาดำเนินการ (ระบุวัน/เดือน/ปี)
การดำเนินงานในปีงบประมาณ พ.ศ. 2569	
1. กระบวนการทางพัสดุ (ลงนามในสัญญา)	ตุลาคม 2568 - กุมภาพันธ์ 2569
2. ศึกษาวิเคราะห์ข้อกำหนดและความต้องการของโครงการฯ และจัดทำ Inception Report (งานงวดที่ 1 และเบิกจ่าย)	มีนาคม 2569 - เมษายน 2569
3. ศึกษาวิเคราะห์ความต้องการระบบ, วิเคราะห์/ออกแบบสถาปัตยกรรมระบบ,ออกแบบระบบต้นแบบ (Prototype) (งวดที่ 2 และเบิกจ่าย)	เมษายน 2569 - สิงหาคม 2569
4. พัฒนา ทดสอบ และติดตั้งระบบต้นแบบ (Prototype)และอบรมบุคลากรที่ เกี่ยวข้อง (งวดที่ 3 และเบิกจ่าย)	สิงหาคม 2569 - กันยายน 2569
การดำเนินงานในปีงบประมาณ พ.ศ. 2570	
5. พัฒนา ทดสอบ และติดตั้งระบบต้นแบบ (Prototype) และอบรมบุคลากรที่เกี่ยวข้อง (ต่อ) (งวดที่ 3 และเบิกจ่าย)	ตุลาคม 2569 - มกราคม 2570

โครงการใช้งบประมาณ

1. ได้รับจัดสรรงบประมาณ ปี พ.ศ. 2569 จำนวน 8,434,900 บาท
2. งบประมาณตามสัญญาจ้าง หรืองบประมาณสำหรับดำเนินการเอง รวมทั้งสิ้น จำนวน - บาท
3. งบประมาณ ซึ่งดำเนินการเบิกจ่ายแล้ว จำนวน - บาท

สรุปผลการดำเนินงาน

ผลลัพธ์ที่ได้ เปรียบเทียบกับตัวชี้วัด / ค่าเป้าหมาย (เชิงปริมาณ)

ตัวชี้วัด	ปี พ.ศ. 2569	
	เป้าหมาย	ผลที่ได้
เชิงปริมาณ : 1. มีรายงานผลศึกษากรอบแนวคิดและออกแบบสถาปัตยกรรมการพัฒนา (GD Catalog Smart Plus) ไปสู่การเป็นระบบบัญชีข้อมูลภาครัฐอัจฉริยะ (GD Catalog Intelligence)	1 รายงาน	-
2. มีระบบต้นแบบการนำเทคโนโลยีปัญญาประดิษฐ์ (AI) มาเพิ่มประสิทธิภาพ	1 ระบบ	-
เชิงคุณภาพ : ร้อยละความพึงพอใจต่อการใช้งานระบบต้นแบบระบบบัญชีข้อมูลภาครัฐอัจฉริยะ (Government Data Catalog Intelligence)	ไม่น้อยกว่าร้อยละ 80	-

รายละเอียดผลการดำเนินงาน

มีกิจกรรมทั้งหมด จำนวน 5 กิจกรรรม มีผลการดำเนินการ ดังนี้

กิจกรรม	ผลการดำเนินการ
การดำเนินงานในปีงบประมาณ พ.ศ. 2569	
1. กระบวนการทางพัสดุ (ลงนามในสัญญา)	**ไตรมาสที่ 1 :** - ผู้อำนวยการสำนักงานสถิติแห่งชาติ (ผสช.) อนุมัติหลักการเมื่อวันที่ 24 ตุลาคม 2568 - ศูนย์สารสนเทศยุทธศาสตร์ภาครัฐ (ศย.) ส่งหนังสือถึงเลขานุการกรม เรื่อง แต่งตั้งคณะกรรมการกำหนดร่างขอบเขตของงาน (TOR) และกำหนดราคากลาง วันที่ 6 พฤศจิกายน 2568 - มีคำสั่งแต่งตั้งคณะกรรมการกำหนดร่างขอบเขตของงาน (TOR) และกำหนดราคากลาง วันที่ 26 พฤศจิกายน 2568 - จะมีการประชุมคณะกรรมการกำหนดร่างขอบเขตของงาน (TOR) ครั้งที่ 1 ภายในเดือน ธันวาคม 2568 - ประชุมคณะกรรมการกำหนดร่างขอบเขตของงาน (TOR) ครั้งที่ 1/2568 เมื่อวันที่ 9 ธันวาคม 2568 - ประชุมคณะกรรมการกำหนดร่างขอบเขตของงาน (TOR) ครั้งที่ 2/2568 เมื่อวันที่ 19 ธันวาคม 2568 - ประชุมคณะกรรมการกำหนดร่างขอบเขตของงาน (TOR) ครั้งที่ 3/2568 เมื่อวันที่ 25 ธันวาคม 2568

กิจกรรม	ผลการดำเนินการ
	ไตรมาสที่ 2 : - ประชุมคณะกรรมการกำหนดร่างขอบเขตของงาน (TOR) ครั้งที่ 1/2569 เมื่อวันที่ 5 มกราคม 2569 - ประชุมคณะกรรมการกำหนดร่างขอบเขตของงาน (TOR) ครั้งที่ 2/2569 เมื่อวันที่ 9 มกราคม 2569 - ประชุมคณะกรรมการกำหนดร่างขอบเขตของงาน (TOR) ครั้งที่ 3/2569 เมื่อวันที่ 13 มกราคม 2569 - ประชุมคณะกรรมการกำหนดร่างขอบเขตของงาน (TOR) ครั้งที่ 4/2569 เมื่อวันที่ 14 มกราคม 2569 - ประชุมคณะกรรมการกำหนดร่างขอบเขตของงาน (TOR) ครั้งที่ 5/2569 เมื่อวันที่ 19 มกราคม 2569 - ประชุมคณะกรรมการกำหนดร่างขอบเขตของงาน (TOR) ครั้งที่ 6/2569 เมื่อวันที่ 23 มกราคม 2569 - ประชุมคณะกรรมการกำหนดร่างขอบเขตของงาน (TOR) ครั้งที่ 7/2569 เมื่อวันที่ 5 กุมภาพันธ์ 2569 - ขอส่งขอบเขตของงาน และกำหนดราคากลางจ้างที่ปรึกษา โครงการศึกษาการพัฒนาระบบบริการบัญชีข้อมูลภาครัฐอัจฉริยะ (GD Catalog Intelligence) ให้กลุ่มบริหารพัสดุ ตามหนังสือที่ 09.6/153 ลงวันที่ 13 กุมภาพันธ์ 2569 - กลุ่มบริหารพัสดุได้มีการส่งกลับร่างขอบเขตของงาน (Terms of Reference) โครงการศึกษาการพัฒนาระบบบริการบัญชีข้อมูลภาครัฐอัจฉริยะ (GD Catalog Intelligence) มายังเจ้าของโครงการตามหนังสือ ด่วนที่สุด ที่ 09.6/153 ลงวันที่ 13 กุมภาพันธ์ 2569 - ประชุมคณะกรรมการกำหนดร่างขอบเขตของงาน (TOR) ครั้งที่ 8/2569 เมื่อวันที่ 13 มีนาคม 2569 - ขอส่งขอบเขตของงาน และกำหนดราคากลางจ้างที่ปรึกษา โครงการศึกษาการพัฒนาระบบบริการบัญชีข้อมูลภาครัฐอัจฉริยะ (GD Catalog Intelligence) ให้กลุ่มบริหารพัสดุ ตามหนังสือที่ 09.6/263 ลงวันที่ 17 มีนาคม 2569 - ขึ้นประกาศเชิญชวน ระหว่างวันที่ 24 มีนาคม - 8 เมษายน 2569 โดยกำหนดยื่นข้อเสนอ ในวันที่ 9 เมษายน 2569
	ไตรมาสที่ 3 : - มีผู้ส่งเอกสารยื่นข้อเสนอโครงการทั้งสิ้น 3 ราย และอยู่ระหว่างเตรียมการประชุมคณะกรรมการดำเนินการจ้างที่ปรึกษาโดยวิธีประกาศเชิญชวนทั่วไป แต่ได้ชะลอการดำเนินการเกี่ยวกับการจัดซื้อจัดจ้างไว้ก่อนเป็นการชั่วคราว จนกว่าจะมีนโยบายหรือข้อสั่งการที่ชัดเจน ตามบันทึก สำนักงานสถิติแห่งชาติ สำนักงานเลขานุการกรม ด่วนที่สุด ที่ 01.1/380 ลงวันที่ 16 เมษายน 2569 เรื่อง แนวทางการดำเนินการเกี่ยวกับการจัดซื้อจัดจ้างประจำปีงบประมาณ 2569

กิจกรรม	ผลการดำเนินการ
	- ศูนย์สารสนเทศยุทธศาสตร์ภาครัฐ (ศย.) ส่งหนังสือถึงผู้อำนวยการสำนักงานสถิติแห่งชาติ เรื่อง การดำเนินการจัดซื้อจัดจ้างโครงการศึกษาการพัฒนาระบบบริการบัญชีข้อมูลภาครัฐอัจฉริยะ (GD Catalog Intelligence) ตามแนวทางการดำเนินงานเกี่ยวกับการจัดซื้อจัดจ้างประจำปีงบประมาณ พ.ศ. 2569 ตามหนังสือเลขที่ 09.6/407 ลงวันที่ 28 เมษายน 2569 โดย ผสช. มีคำสั่งให้ยกเลิกการดำเนินโครงการโดยวิธีประกาศเชิญชวนทั่วไป และให้ดำเนินโครงการฯ โดยวิธีเฉพาะเจาะจงให้เป็นไปตามกฎหมายระเบียบที่เกี่ยวข้อง - คณะกรรมการดำเนินงานจ้างที่ปรึกษาโดยวิธีประกาศเชิญชวนทั่วไปฯ ส่งหนังสือถึงเลขานุการกรม เรื่อง ขอยกเลิกการดำเนินการโครงการจ้างที่ปรึกษาโครงการศึกษาการพัฒนาระบบบริการบัญชีข้อมูลภาครัฐอัจฉริยะ (GD Catalog Intelligence) โดยวิธีประกาศเชิญชวนทั่วไป ตามหนังสือเลขที่ 09.6/438 ลงวันที่ 6 พฤษภาคม 2569 - ศูนย์สารสนเทศยุทธศาสตร์ภาครัฐ (ศย.) ส่งหนังสือถึงเลขานุการกรม เรื่อง แต่งตั้งคณะกรรมการกำหนดร่างขอบเขตของงาน (TOR) และกำหนดราคากลางจ้างที่ปรึกษาโครงการศึกษาการพัฒนาระบบบริการบัญชีข้อมูลภาครัฐอัจฉริยะ (GD Catalog Intelligence) (ครั้งที่ 2) ตามหนังสือเลขที่ 09.6/487 ลงวันที่ 27 พฤษภาคม 2569 - มีคำสั่งแต่งตั้งแต่งตั้งคณะกรรมการกำหนดร่างขอบเขตของงาน (TOR) และกำหนดราคากลางจ้างที่ปรึกษาโครงการศึกษาการพัฒนาระบบบริการบัญชีข้อมูลภาครัฐอัจฉริยะ (GD Catalog Intelligence) (ครั้งที่ 2) ตามหนังสือเลขที่ 01.5/910 ลงวันที่ 29 พฤษภาคม 2569 - ประชุมคณะกรรมการกำหนดร่างขอบเขตของงาน (TOR)ฯ (ครั้งที่ 2) ครั้งที่ 1/2569 เมื่อวันที่ 2 มิถุนายน 2569 - ประชุมคณะกรรมการกำหนดร่างขอบเขตของงาน (TOR)ฯ (ครั้งที่ 2) ครั้งที่ 2/2569 เมื่อวันที่ 5 มิถุนายน 2569 - ขอส่งขอบเขตของงาน (TOR) และกำหนดราคากลางจ้างที่ปรึกษาโครงการศึกษาการพัฒนาระบบบริการบัญชีข้อมูลภาครัฐอัจฉริยะ (GD Catalog Intelligence) (ครั้งที่ 2) ให้กลุ่มบริหารพัสดุ ตามหนังสือเลขที่ 09.6/555 ลงวันที่ 12 มิถุนายน 2569 - มีคำสั่งแต่งตั้ง คณะกรรมการดำเนินงานจ้างที่ปรึกษาโดยวิธีเฉพาะเจาะจง และคณะกรรมการตรวจรับพัสดุในงานจ้างที่ปรึกษาสำหรับการจ้างที่ปรึกษาโครงการศึกษาการพัฒนาระบบบริการบัญชีข้อมูลภาครัฐอัจฉริยะ (GD Catalog Intelligence) (ครั้งที่ 2) โดยวิธีเฉพาะเจาะจง ตามคำสั่ง สำนักงานสถิติแห่งชาติ ที่ 01.5/1007 ลงวันที่ 17 มิถุนายน 2569 - ประชุมคณะกรรมการดำเนินการจ้างที่ปรึกษาโดยวิธีเฉพาะเจาะจงสำหรับการจ้างที่ปรึกษาโครงการศึกษาการพัฒนาระบบบริการบัญชีข้อมูลภาครัฐอัจฉริยะ (GD Catalog Intelligence) (ครั้งที่ 2) โดยวิธี

กิจกรรม	ผลการดำเนินการ
	เฉพาะเจาะจง ครั้งที่ 1/2569 เมื่อวันที่ 19 มิถุนายน 2569 - ส่งบันทึก ขอแจ้งรายละเอียดเพื่อจัดทำหนังสือเชิญชวนผู้ยื่นข้อเสนอสำหรับโครงการศึกษาการพัฒนาระบบบริการบัญชีข้อมูลภาครัฐอัจฉริยะ (GD Catalog Intelligence) (ครั้งที่ 2) โดยวิธีเฉพาะเจาะจง ให้กลุ่มบริหารพัสดุ ตามหนังสือเลขที่ 09.6/596 ลงวันที่ 23 มิถุนายน 2569 - กลุ่มบริหารพัสดุ ส่งหนังสือ ขอเชิญยื่นข้อเสนอการจ้างที่ปรึกษาโครงการศึกษาการพัฒนาระบบบริการบัญชีข้อมูลภาครัฐอัจฉริยะ ตามหนังสือ ด่วนที่สุด ที่ 01.5/1044 ลงวันที่ 25 มิถุนายน 2569
2. ศึกษาวิเคราะห์ข้อกำหนดและความต้องการของโครงการฯ และจัดทำ Inception Report (งานงวดที่ 1 และเบิกจ่าย)	**ไตรมาสที่ 3 :** การดำเนินงานยังอยู่ระหว่างกระบวนการด้านพัสดุ จึงทำให้ความก้าวหน้าการดำเนินงานล่วงเวลามายังไตรมาสที่ 3
3. ศึกษาวิเคราะห์ความต้องการระบบ,วิเคราะห์/ออกแบบสถาปัตยกรรมระบบ,ออกแบบระบบต้นแบบ (Prototype) (งวดที่ 2 และเบิกจ่าย)	**ไตรมาสที่ 3 :** การดำเนินงานยังอยู่ระหว่างกระบวนการด้านพัสดุ จึงทำให้ความก้าวหน้าการดำเนินงานล่วงเวลามายังไตรมาสที่ 3
	ไตรมาสที่ 4 : การดำเนินงานอยู่ในกิจกรรมที่ 2 ศึกษาวิเคราะห์ข้อกำหนดและความต้องการของโครงการฯ และจัดทำ Inception Report ซึ่งกิจกรรมที่ 2 จะแล้วเสร็จวันที่ 9 ตุลาคม 2569 จึงยังไม่ได้ดำเนินการในส่วนของกิจกรรมที่ 3
4. พัฒนา ทดสอบ และติดตั้งระบบต้นแบบ (Prototype) และอบรมบุคลากรที่เกี่ยวข้อง (งวดที่ 3 และเบิกจ่าย)	**ไตรมาสที่ 4 :** การดำเนินงานอยู่ในกิจกรรมที่ 2 ศึกษาวิเคราะห์ข้อกำหนดและความต้องการของโครงการฯ และจัดทำ Inception Report ซึ่งกิจกรรมที่ 2 จะแล้วเสร็จวันที่ 9 ตุลาคม 2569 จึงยังไม่ได้ดำเนินการในส่วนของกิจกรรมที่ 4
การดำเนินงานในปีงบประมาณ พ.ศ. 2570	
5. พัฒนา ทดสอบ และติดตั้งระบบต้นแบบ (Prototype) และอบรมบุคลากรที่เกี่ยวข้อง (ต่อ) (งวดที่ 3 และเบิกจ่าย)	**ไตรมาสที่ 1/2570 :**
	ไตรมาสที่ 2/2570 :

ปัญหาและอุปสรรคของการดำเนินงาน

การดำเนินการล่าช้า เนื่องจากเปลี่ยนวิธีการจัดซื้อจัดจ้างจากวิธีเฉพาะเจาะจง เป็น วิธีประกวดราคาอิเล็กทรอนิกส์ (e-bidding) ทำให้ใช้เวลาในการดำเนินการมากขึ้น

ความก้าวหน้าของการดำเนินการ

1) มีความก้าวหน้า คิดเป็นร้อยละ 30 ของเป้าหมายทั้งโครงการ

2) มีความก้าวหน้า คิดเป็นร้อยละ 30 ของเป้าหมายในปี พ.ศ. 2569 (กรณีโครงการมีแผนต่อเนื่องมากกว่า 1 ปี)

3) ร้อยละความก้าวหน้าของการดำเนินการเปรียบเทียบกับแผนการดำเนินการ

ไตรมาส 1/69		ไตรมาส 2/69		ไตรมาส 3/69		ไตรมาส 4/69		ไตรมาส1/70		ไตรมาส2/70	
แผน (ร้อยละ)	ผล (ร้อยละ)	แผน (ร้อยละสะสม)	ผล (ร้อยละสะสม)	แผน (ร้อยละสะสม)	ผล (ร้อยละสะสม)	แผน (ร้อยละสะสม)	ผล (ร้อยละสะสม)	แผน (ร้อยละสะสม)	ผล (ร้อยละสะสม)	แผน (ร้อยละสะสม)	ผล (ร้อยละสะสม)
10	10	20	17	40	17	60	30	80		100	

4) สรุปความก้าวหน้าของดำเนินการ (ระบุรายไตรมาส)

ไตรมาสที่ 4

☐ เป็นไปตามแผน

☐ เร็วกว่าแผน เนื่องจาก.....

☑ ช้ากว่าแผน เนื่องจาก เปลี่ยนวิธีการจัดซื้อจัดจ้างจากวิธีเฉพาะเจาะจง เป็นวิธีประกวดราคาอิเล็กทรอนิกส์ (e-bidding) ทำให้ใช้เวลาในการดำเนินการมากขึ้น

16. โครงการส่งเสริมและสนับสนุนการนำสถิติไปใช้ประโยชน์

ชื่อหน่วยงานรับผิดชอบ

สำนักงานสถิติแห่งชาติ (สสช.)

วัตถุประสงค์

1. เพื่อส่งเสริมให้ทุกภาคส่วนตระหนักรู้ถึงความสำคัญของการให้ข้อมูลกับสำนักงานสถิติแห่งชาติ
2. เพื่อส่งเสริมการนำข้อมูลสถิติและสารสนเทศไปใช้ประโยชน์ในการประกอบการตัดสินใจการวางแผน การกำหนดนโยบาย การประกอบอาชีพ และประกอบการดำเนินชีวิตประจำวัน
3. เพื่อเสริมสร้างองค์ความรู้ทางด้านสถิติและการนำข้อมูลสถิติไปใช้ประโยชน์อย่างถูกต้องเหมาะสม

ตัวชี้วัด/ค่าเป้าหมาย

ตัวชี้วัด	ค่าเป้าหมาย ปี พ.ศ. 2569
เชิงปริมาณ : 1. จำนวนสื่อนำเสนอการนำข้อมูลสถิติไปใช้ประโยชน์ ในรูปแบบที่ทันสมัย	9 เรื่อง
2. จำนวนงานวิจัยที่นำข้อมูลสถิติของสำนักงานสถิติแห่งชาติไปใช้ประโยชน์	25 เรื่อง
3. จำนวนการประชุม/สัมมนา/อบรม/นิทรรศการ แลกเปลี่ยนเรียนรู้ การนำข้อมูลสถิติไปใช้ประโยชน์	8 ครั้ง
เชิงคุณภาพ : 1. ความพึงพอใจของผู้เข้าร่วมประชุม/สัมมนา/อบรม/นิทรรศการแลกเปลี่ยนเรียนรู้การนำข้อมูลสถิติไปใช้ประโยชน์	ร้อยละ 88
2. ระดับการเรียนรู้และเข้าใจ การนำข้อมูลสถิติไปใช้ประโยชน์ จากการเข้าร่วมประชุม/สัมมนา/อบรม/นิทรรศการแลกเปลี่ยนเรียนรู้	ร้อยละ 75

แผนระยะเวลาดำเนินงานทั้งโครงการ

ระยะเวลาดำเนินงาน 1 ปี เริ่มวันที่ 1 ตุลาคม 2568 สิ้นสุดวันที่ 30 กันยายน 2569

แผนระยะเวลาดำเนินงานแต่ละกิจกรรม

กิจกรรม	ช่วงระยะเวลาดำเนินการ (ระบุวัน/เดือน/ปี)
กิจกรรมที่ไม่ใช้งบประมาณ	
1. การจัดการบรรยายให้ความรู้เกี่ยวกับการใช้ประโยชน์ข้อมูลสถิติและสารสนเทศของสำนักงานสถิติแห่งชาติ แก่ผู้ใช้ข้อมูล	ตุลาคม 2568 - กันยายน 2569
2. การจัดทำสื่อเพื่อนำเสนอข้อมูลสถิติและสารสนเทศสถิติในรูปแบบใหม่ เช่น Infographic Animated Infographic	ตุลาคม 2568 - กันยายน 2569
3. การปรับปรุงฐานข้อมูลงานวิจัยที่นำข้อมูลสถิติของสำนักงานสถิติแห่งชาติไปใช้ประโยชน์	ตุลาคม 2568 - กันยายน 2569
4. การเผยแพร่ สื่อสารและประชาสัมพันธ์ เพื่อเสริมสร้างการตระหนักรู้และส่งเสริมการนำข้อมูลสถิติและสารสนเทศไปใช้ประโยชน์ รวมถึงการจัดนิทรรศการส่งเสริมการใช้ประโยชน์ข้อมูลสถิติ	ตุลาคม 2568 - กันยายน 2569
กิจกรรมที่ใช้งบประมาณ	
1. กระบวนการทางพัสดุ (ลงนามในสัญญา)	ตุลาคม 2568 - มกราคม 2569
2. NSO Data Camp ระดับภาค (4 จังหวัด) (งานงวดที่ 1)	กุมภาพันธ์ - มีนาคม 2569
3. การอบรมเชิงปฏิบัติการ (Workshop) ผ่านระบบออนไลน์ (งานงวดที่ 2)	เมษายน – พฤษภาคม 2569
4. กิจกรรม Stats on Campus (งานงวดที่ 2)	พฤษภาคม - มิถุนายน 2569

โครงการใช้งบประมาณ

1. ได้รับจัดสรรงบประมาณ ปี พ.ศ. 2569 จำนวน 4,000,000 บาท
2. งบประมาณตามสัญญาจ้าง หรืองบประมาณสำหรับดำเนินการเอง รวมทั้งสิ้น จำนวน 3,560,000 บาท
3. งบประมาณ ซึ่งดำเนินการเบิกจ่ายแล้ว จำนวน 3,560,000 บาท

สรุปผลการดำเนินงาน

ผลลัพธ์ที่ได้ เปรียบเทียบกับตัวชี้วัด / ค่าเป้าหมาย (เชิงปริมาณ)

ตัวชี้วัด	ปี พ.ศ. 2569	
	เป้าหมาย	ผลที่ได้
เชิงปริมาณ : 1. จำนวนสื่อนำเสนอการนำข้อมูลสถิติไปใช้ประโยชน์ ในรูปแบบที่ทันสมัย	9 เรื่อง	10 เรื่อง
2. จำนวนงานวิจัยที่นำข้อมูลสถิติของสำนักงานสถิติแห่งชาติไปใช้ประโยชน์	25 เรื่อง	41 เรื่อง
3. จำนวนการประชุม/สัมมนา/อบรม/นิทรรศการ แลกเปลี่ยนเรียนรู้ การนำข้อมูลสถิติไปใช้ประโยชน์	8 ครั้ง	8 ครั้ง
เชิงคุณภาพ : 1. ความพึงพอใจของผู้เข้าร่วมประชุม/สัมมนา/อบรม/นิทรรศการแลกเปลี่ยนเรียนรู้ การนำข้อมูลสถิติไปใช้ประโยชน์	ร้อยละ 88	ร้อยละ 90.99
2. ระดับการเรียนรู้และเข้าใจ การนำข้อมูลสถิติไปใช้ประโยชน์ จากการเข้าร่วมประชุม/สัมมนา/อบรม/นิทรรศการแลกเปลี่ยนเรียนรู้	ร้อยละ 75	ร้อยละ 84.55

รายละเอียดผลการดำเนินงาน

มีกิจกรรมทั้งหมด จำนวน 2 กิจกรรรม โดยมีผลการดำเนินการ ดังนี้

กิจกรรม	ผลการดำเนินการ
กิจกรรมที่ไม่ใช้งบประมาณ	
1. การจัดการบรรยายให้ความรู้เกี่ยวกับการใช้ประโยชน์ ข้อมูลสถิติและสารสนเทศของสำนักงานสถิติแห่งชาติ แก่ผู้ใช้ข้อมูล	**ไตรมาสที่ 2 :** จำนวนการประชุม/สัมมนา/อบรม/นิทรรศการแลกเปลี่ยนเรียนรู้ การนำข้อมูลสถิติ ไปใช้ประโยชน์ จำนวน 1 ครั้ง
	ไตรมาสที่ 3 : จำนวนการประชุม/สัมมนา/อบรม/นิทรรศการแลกเปลี่ยนเรียนรู้ การนำข้อมูลสถิติ ไปใช้ประโยชน์ จำนวน 2 ครั้ง
	ไตรมาสที่ 4 : จำนวนการประชุม/สัมมนา/อบรม/นิทรรศการแลกเปลี่ยนเรียนรู้ การนำข้อมูลสถิติ ไปใช้ประโยชน์ จำนวน 3 ครั้ง
2. การจัดทำสื่อเพื่อนำเสนอข้อมูลสถิติและสารสนเทศสถิติในรูปแบบใหม่ เช่น Infographic Animated Infographic	**ไตรมาสที่ 1 :** จำนวนสื่อนำเสนอการนำข้อมูลสถิติไปใช้ประโยชน์ในรูปแบบที่ทันสมัย จำนวน 3 เรื่อง
	ไตรมาสที่ 2 : จำนวนสื่อนำเสนอการนำข้อมูลสถิติไปใช้ประโยชน์ในรูปแบบที่ทันสมัย จำนวน 5 เรื่อง
	ไตรมาสที่ 3 : จำนวนสื่อนำเสนอการนำข้อมูลสถิติไปใช้ประโยชน์ในรูปแบบที่ทันสมัย จำนวน 8 เรื่อง
	ไตรมาสที่ 4 : จำนวนสื่อนำเสนอการนำข้อมูลสถิติไปใช้ประโยชน์ในรูปแบบที่ทันสมัย จำนวน 10 เรื่อง
3. การปรับปรุงฐานข้อมูลงานวิจัยที่นำข้อมูลสถิติของ สำนักงานสถิติแห่งชาติ ไปใช้ประโยชน์	**ไตรมาสที่ 1 :** จำนวนงานวิจัยที่นำข้อมูลสถิติของสำนักงานสถิติแห่งชาติไปใช้ประโยชน์ จำนวน 14 เรื่อง
	ไตรมาสที่ 2 : จำนวนงานวิจัยที่นำข้อมูลสถิติของสำนักงานสถิติแห่งชาติไปใช้ประโยชน์ จำนวน 18 เรื่อง
	ไตรมาสที่ 3 : จำนวนงานวิจัยที่นำข้อมูลสถิติของสำนักงานสถิติแห่งชาติไปใช้ประโยชน์ จำนวน 33 เรื่อง
	ไตรมาสที่ 4 : จำนวนงานวิจัยที่นำข้อมูลสถิติของสำนักงานสถิติแห่งชาติไปใช้ประโยชน์ จำนวน 41 เรื่อง
4. การเผยแพร่ สื่อสารและประชาสัมพันธ์ เพื่อเสริมสร้างการตระหนักรู้และส่งเสริมการนำข้อมูลสถิติและสารสนเทศไปใช้ประโยชน์ รวมถึงการจัดนิทรรศการส่งเสริมการใช้ประโยชน์ข้อมูลสถิติ	**ไตรมาสที่ 2 :** จำนวนการจัดนิทรรศการส่งเสริมการใช้ประโยชน์ข้อมูลสถิติ จำนวน 3 ครั้ง
	ไตรมาสที่ 3 : จำนวนการจัดนิทรรศการส่งเสริมการใช้ประโยชน์ข้อมูลสถิติ จำนวน 4 ครั้ง
	ไตรมาสที่ 4 : จำนวนการจัดนิทรรศการส่งเสริมการใช้ประโยชน์ข้อมูลสถิติ จำนวน 5 ครั้ง
กิจกรรมที่ใช้งบประมาณ	
1. กระบวนการทางพัสดุ (ลงนามในสัญญา)	**ไตรมาสที่ 1 :** อยู่ระหว่างจัดทำร่างขอบเขตของงาน
	ไตรมาสที่ 2 : ประกาศผู้ชนะการเสนอราคาเมื่อวันที่ 13 มีนาคม 2569 และไม่มีการอุทธรณ์
2. NSO Data Camp ระดับภาค (4 จังหวัด) (งานงวดที่ 1)	**ไตรมาสที่ 2 :** ยกเลิกการจัดกิจกรรมนี้ เนื่องจากมีการทบทวนปรับปรุงแผนการดำเนินงานและรูปแบบกิจกรรมให้เป็นไปตาม

กิจกรรม	ผลการดำเนินการ
	แนวนโยบายผู้บริหาร เพื่อสอดคล้องกับบริบทของกลุ่มเป้าหมาย สถานการณ์ปัจจุบัน และแนวทางการเข้าถึงผู้ใช้ข้อมูลสถิติให้มีประสิทธิภาพมากยิ่งขึ้น
3. การอบรมเชิงปฏิบัติการ (Workshop) ผ่านระบบออนไลน์ (งานงวดที่ 2)	**ไตรมาสที่ 3 :** จัดการอบรมฯ รวมทั้งสิ้น 6 ครั้ง ดังนี้ - รูปแบบออนไลน์ จำนวน 4 ครั้ง ได้แก่ 1) จัดการอบรมฯ หลักสูตร AI for Journalism & Media Design เมื่อวันที่ 20 พ.ค. 2569 2) จัดการอบรมฯ หลักสูตร Data to Intelligence เมื่อวันที่ 26 พ.ค. 2569 3) จัดการอบรมฯ หลักสูตร Building a Data & AI-Ready Public Sector Workforce เมื่อวันที่ 28 พ.ค. 2569 4) จัดการอบรมฯ หลักสูตร Data & AI Skills for Everyone เมื่อวันที่ 29 พ.ค. 2569 - รูปแบบออนไซต์ จำนวน 2 ครั้ง ได้แก่ 1) จัดการอบรมฯ หลักสูตร In-Depth Data Analytics & AI Practical with Orange Data Mining รุ่นที่ 1 เมื่อวันที่ 20-22 พ.ค. 2569 2) จัดการอบรมฯ หลักสูตร In-Depth Data Analytics & AI Practical with Orange Data Mining รุ่นที่ 2 เมื่อวันที่ 27-29 พ.ค. 2569
4. กิจกรรม Stats on Campus (งานงวดที่ 2)	**ไตรมาสที่ 3 :** จัดการอบรมฯ Stats on Campus รุ่นที่ 1 เมื่อวันที่ 15 – 28 มิถุนายน 2569 ณ มหาวิทยาลัยเกษตรศาสตร์
	ไตรมาสที่ 4 : จัดการอบรมฯ Stats on Campus รุ่นที่ 2 เมื่อวันที่ 13 – 26 กรกฎาคม 2569 ณ มหาวิทยาลัยเกษตรศาสตร์

ปัญหาและอุปสรรคของการดำเนินงาน

-ไม่มี-

ความก้าวหน้าของการดำเนินการ

1) มีความก้าวหน้า คิดเป็นร้อยละ 100 ของเป้าหมายทั้งโครงการ

2) มีความก้าวหน้า คิดเป็นร้อยละ - ของเป้าหมายในปี พ.ศ. 2569
(กรณีโครงการมีแผนต่อเนื่องมากกว่า 1 ปี)

3) ร้อยละความก้าวหน้าของการดำเนินการเปรียบเทียบกับแผนการดำเนินการ

ไตรมาส 1		ไตรมาส 2		ไตรมาส 3		ไตรมาส 4	
แผน (ร้อยละ)	**ผล** (ร้อยละ)	**แผน** (ร้อยละสะสม)	**ผล** (ร้อยละสะสม)	**แผน** (ร้อยละสะสม)	**ผล** (ร้อยละสะสม)	**แผน** (ร้อยละสะสม)	**ผล** (ร้อยละสะสม)
25	12	50	20	75	83	100	100

4) สรุปความก้าวหน้าของดำเนินการ (ระบุรายไตรมาส)

ไตรมาสที่ 4

☑ เป็นไปตามแผน

☐เร็วกว่าแผน เนื่องจาก.....

☐ช้ากว่าแผน เนื่องจาก .....

17. โครงการสร้างการรับรู้ด้านดิจิทัลของประชาชนในระดับจังหวัดและอำเภอ

ชื่อหน่วยงานรับผิดชอบ

สำนักงานสถิติแห่งชาติ (สสช.)

วัตถุประสงค์

1) เพื่อพัฒนาความรู้ความเข้าใจด้านการรู้เท่าทันดิจิทัล (Digital Literacy) และการใช้ข้อมูลเชิงสถิติ (Data Literacy) ให้แก่ประชาชน ภาคการศึกษา ภาคเอกชน รวมถึงภาครัฐ

2) เพื่อส่งเสริมทักษะการวิเคราะห์ข้อมูลด้วยเทคโนโลยีดิจิทัล ให้สามารถใช้ประโยชน์จากข้อมูลได้อย่างถูกต้อง เพื่อประกอบการตัดสินใจ การวางแผน การประกอบอาชีพ และการดำเนินชีวิตประจำวัน

ตัวชี้วัด/ค่าเป้าหมาย

ตัวชี้วัด	ค่าเป้าหมาย ปี พ.ศ. 2569
เชิงปริมาณ : 1) จำนวนผู้เข้าร่วมอบรม/สัมมนา/นิทรรศการในระดับกลุ่มจังหวัด	1,800 คน
2) จำนวนการอบรม/สัมมนา/นิทรรศการในระดับกลุ่มจังหวัด	18 ครั้ง
เชิงคุณภาพ : ความพึงพอใจของผู้เข้าร่วมอบรม/สัมมนา/นิทรรศการในระดับกลุ่มจังหวัด	ร้อยละ 70

แผนระยะเวลาดำเนินงานทั้งโครงการ

ระยะเวลาดำเนินโครงการ 1 ปี เริ่มตั้งแต่วันที่ 1 ตุลาคม 2568 – สิ้นสุดวันที่ 30 กันยายน 2569

แผนระยะเวลาดำเนินงานแต่ละกิจกรรม

กิจกรรม	ช่วงระยะเวลาดำเนินการ (ระบุวัน/เดือน/ปี)
1. กระบวนการทางพัสดุ (ลงนามในสัญญา)	พฤศจิกายน 2568 - มีนาคม 2569
2. กิจกรรมการสร้างการรับรู้และการอบรมเชิงปฏิบัติการในระดับกลุ่มจังหวัด 9 กลุ่มจังหวัด (งานงวดที่ 1)	เมษายน – มิถุนายน 2569
3. กิจกรรมการสร้างการรับรู้และการอบรมเชิงปฏิบัติการในระดับกลุ่มจังหวัด 9 กลุ่มจังหวัด (งานงวดที่ 2)	กรกฎาคม - กันยายน 2569
4. กิจกรรมลงพื้นที่การตรวจราชการ ตรวจติดตามและประเมินผลโครงการฯ	พฤศจิกายน 2568 - กันยายน 2569

โครงการใช้งบประมาณ

1. ได้รับจัดสรรงบประมาณปี พ.ศ. 2569 จำนวน 10,700,000 บาท
2. งบประมาณตามสัญญาจ้าง หรืองบประมาณสำหรับดำเนินการเอง รวมทั้งสิ้น จำนวน 8,515,274 บาท
3. งบประมาณ ซึ่งดำเนินการเบิกจ่ายแล้ว จำนวน 2,634,510.46 บาท

สรุปผลการดำเนินงาน

ผลลัพธ์ที่ได้ เปรียบเทียบกับตัวชี้วัด / ค่าเป้าหมาย (เชิงปริมาณ)

ตัวชี้วัด	ปี พ.ศ. 2569	
	เป้าหมาย	ผลที่ได้
เชิงปริมาณ : 1) จำนวนผู้เข้าร่วมอบรม/สัมมนา/นิทรรศการในระดับกลุ่มจังหวัด	1,800 คน	2,137 คน
2) จำนวนการอบรม/สัมมนา/นิทรรศการในระดับกลุ่มจังหวัด	18 ครั้ง	16 ครั้ง
เชิงคุณภาพ : ความพึงพอใจของผู้เข้าร่วมอบรม/สัมมนา/นิทรรศการในระดับกลุ่มจังหวัด	ร้อยละ 70	รอสรุปผล

รายละเอียดผลการดำเนินงาน

มีกิจกรรมทั้งหมด จำนวน 4 กิจกรรม ดังนี้

กิจกรรม	ผลการดำเนินการ
1. กระบวนการทางพัสดุ (ลงนามในสัญญา)	**ไตรมาสที่ 1 :** 1 ขออนุมัติหลักการโครงการสร้างการรับรู้ด้านดิจิทัลของประชาชนในระดับจังหวัดและอำเภอ 2 ขอความเห็นชอบการจ้างจัดกิจกรรมสร้างการรับรู้ด้านดิจิทัลของประชาชนในระดับจังหวัดและอำเภอ พ.ศ. 2569 3 ขออนุมัติแต่งตั้งคณะกรรมการจัดทำร่างขอบเขตของงาน และกำหนดราคากลาง สำหรับประกวดราคาจ้าง โครงการสร้างการรับรู้ด้านดิจิทัลของประชาชนในระดับจังหวัดและอำเภอ พ.ศ. 2569 ด้วยวิธีประกวดราคาอิเล็กทรอนิกส์ (e-bidding) 4 ประชุมคณะกรรมการจัดทำร่างขอบเขตของงาน จำนวน 2 ครั้ง
	ไตรมาสที่ 2 : จัดทำขอบเขตงาน และประกาศจัดซื้อจัดจ้างเสร็จเรียบร้อยแล้ว โดยอยู่ระหว่างรอลงนามในสัญญา
2. กิจกรรมการสร้างการรับรู้และการอบรมเชิงปฏิบัติการในระดับกลุ่มจังหวัด 9 กลุ่มจังหวัด (งานงวดที่ 1)	**ไตรมาสที่ 3 :** ลงนามในสัญญาจ้างเมื่อวันที่ 4 มิถุนายน 2569 คณะกรรมการตรวจรับพัสดุ มีการประชุมเพื่อติดตามงานงวดที่ 1 จำนวน 2 ครั้ง ได้แก่ - ครั้งที่ 1 วันพฤหัสบดีที่ 11 มิถุนายน 2569 เวลา 09.30 - 17.30 น. เพื่อพิจารณาตรวจรับแผนงานโครงการฯ - ครั้งที่ 2 วันจันทร์ที่ 29 มิถุนายน 2569 เวลา 09.30 - 12.00 น. เพื่อติดตามการส่งมอบงาน งวดที่ 1 ภายใน 45 วัน นับถัดจากวันลงนามในสัญญา และวางแผนติดตามงาน งวดที่ 2
3. กิจกรรมการสร้างการรับรู้และการอบรมเชิงปฏิบัติการในระดับกลุ่มจังหวัด 9 กลุ่มจังหวัด (งานงวดที่ 2)	**ไตรมาสที่ 4 :** - เบิกจ่ายงวดที่ 1 แล้ว ดำเนินการจัดกิจกรรมตามแผนงาน 16 ครั้ง จาก 18 ครั้ง (อีก 2 ครั้งดำเนินการในเดือน ต.ค. 69) อยู่ระหว่างรอบริษัทส่งงานงวดที่ 2

กิจกรรม	ผลการดำเนินการ
4. กิจกรรมลงพื้นที่การตรวจราชการ ตรวจติดตามและประเมินผลโครงการฯ	**ไตรมาสที่ 1 :** อยู่ระหว่างการเตรียมการตรวจราชการ
	ไตรมาสที่ 2 : อยู่ระหว่างการเตรียมการตรวจราชการ
	ไตรมาสที่ 3 : อยู่ระหว่างการเตรียมการตรวจราชการ
	ไตรมาสที่ 4 : ผู้ตรวจราชการกรมลงพื้นที่ตรวจราชการและสรุปผลการตรวจราชการ

ปัญหาและอุปสรรคของการดำเนินงาน

-ไม่มี-

ความก้าวหน้าของการดำเนินการ

1) มีความก้าวหน้า คิดเป็นร้อยละ 90 ของเป้าหมายทั้งโครงการ

2) มีความก้าวหน้า คิดเป็นร้อยละ - ของเป้าหมายในปี พ.ศ. 2569
(กรณีโครงการมีแผนต่อเนื่องมากกว่า 1 ปี)

3) ร้อยละความก้าวหน้าของการดำเนินการเปรียบเทียบกับแผนการดำเนินการ

ไตรมาส 1		ไตรมาส 2		ไตรมาส 3		ไตรมาส 4	
แผน (ร้อยละ)	**ผล** (ร้อยละ)	**แผน** (ร้อยละสะสม)	**ผล** (ร้อยละสะสม)	**แผน** (ร้อยละสะสม)	**ผล** (ร้อยละสะสม)	**แผน** (ร้อยละสะสม)	**ผล** (ร้อยละสะสม)
10	10	40	20	70	40	100	90

4) สรุปความก้าวหน้าของดำเนินการ (ระบุรายไตรมาส)

ไตรมาสที่ 4

☐ เป็นไปตามแผน

☐ เร็วกว่าแผน เนื่องจาก.....

☑ ช้ากว่าแผน เนื่องจาก เนื่องจาก มีการจัดกิจกรรม 2 ครั้งในเดือนตุลาคม

18. โครงการให้บริการและเผยแพร่ข้อมูล

ชื่อหน่วยงานรับผิดชอบ

สำนักงานสถิติแห่งชาติ (สสช.)

วัตถุประสงค์

1) เพื่อการเผยแพร่และประชาสัมพันธ์ภาพลักษณ์ บทบาทและหน้าที่ของสำนักงานสถิติแห่งชาติให้แพร่หลาย

2) เพื่อเผยแพร่องค์ความรู้ทางด้านสถิติและข้อมูลสถิติที่สำคัญไปสู่ผู้รับบริการในรูปแบบที่เข้าใจง่ายและรับรู้ได้รวดเร็ว

3) เพื่อส่งเสริมการนำข้อมูลสถิติและสารสนเทศไปใช้ประโยชน์ในการกำหนดนโยบาย การวางแผน การลงทุน การศึกษา การวิเคราะห์และการวิจัยเชิงลึก

ตัวชี้วัด/ค่าเป้าหมาย

ตัวชี้วัดโครงการ	ค่าเป้าหมาย ปี พ.ศ. 2569
เชิงปริมาณ : จำนวนการให้บริการข้อมูลแก่ทุกภาคส่วน	4,930,000 ครั้ง
เชิงคุณภาพ : ร้อยละของความพึงพอใจของผู้ใช้ข้อมูล	ร้อยละ 96

แผนระยะเวลาดำเนินงานทั้งโครงการ

ระยะเวลาดำเนินงาน 1 ปี เริ่มตั้งแต่วันที่ 1 ตุลาคม 2568 สิ้นสุดวันที่ 30 กันยายน 2569

แผนระยะเวลาดำเนินงานแต่ละกิจกรรม

กิจกรรม	ช่วงระยะเวลาดำเนินการ (ระบุวัน/เดือน/ปี)
1. การจัดการ/บูรณาการข้อมูล	ตุลาคม 2568 - กันยายน 2569
2.การวิเคราะห์และจัดทำรายงาน/เอกสาร/สื่อสิ่งพิมพ์	ตุลาคม 2568 - กันยายน 2569
3. การให้บริการและเผยแพร่ข้อมูล	ตุลาคม 2568 - กันยายน 2569
4. การประสาน/สนับสนุนเพื่อนำข้อมูลไปใช้บริการ	ตุลาคม 2568 - กันยายน 2569

โครงการใช้งบประมาณ

1. ได้รับจัดสรรงบประมาณปี พ.ศ. 2569 จำนวน 350,000 บาท
2. งบประมาณตามสัญญาจ้าง หรืองบประมาณสำหรับดำเนินการเอง รวมทั้งสิ้น จำนวน 350,000 บาท
3. งบประมาณ ซึ่งดำเนินการเบิกจ่ายแล้ว จำนวน 347,649.16 บาท

สรุปผลการดำเนินงาน

ผลลัพธ์ที่ได้ เปรียบเทียบกับตัวชี้วัด / ค่าเป้าหมาย (เชิงปริมาณ)

ตัวชี้วัด	ปี พ.ศ. 2569	
	เป้าหมาย	ผลที่ได้
เชิงปริมาณ : จำนวนการให้บริการข้อมูลแก่ทุกภาคส่วน	4,930,000 ครั้ง	9,994,162 ครั้ง
เชิงคุณภาพ : ร้อยละของความพึงพอใจของผู้ใช้ข้อมูล	ร้อยละ 96	ร้อยละ 97.7

รายละเอียดผลการดำเนินงาน

มีกิจกรรมทั้งหมด จำนวน 4 กิจกรรรม มีผลการดำเนินการ ดังนี้

กิจกรรม	ผลการดำเนินการ
1. การจัดการ/บูรณาการข้อมูล	**ไตรมาสที่ 1-4 :** ปัจจุบัน สสช. ไม่มีภารกิจจัดทำข้อมูลรายสาขาแล้ว ทำให้ไม่มีการจัดการ/บูรณาการข้อมูล
2.การวิเคราะห์และจัดทำรายงาน/เอกสาร/สื่อสิ่งพิมพ์	**ไตรมาสที่ 1 :** ดำเนินการเสร็จแล้ว -วารสารสถิติรายไตรมาส ปีที่ 73 ไตรมาสที่ 3 พ.ศ.2568 (e-book)
	ไตรมาสที่ 2 : ดำเนินการเสร็จแล้ว - วารสารสถิติรายไตรมาส ปีที่ 73 ไตรมาสที่ 3 พ.ศ.2568 (e-book) - วารสารสถิติรายไตรมาส ปีที่ 73 ไตรมาสที่ 4 พ.ศ. 2568 (e-book) - ต้นฉบับรายงานสถิติจังหวัด พ.ศ. 2569 - ตัวชี้วัดด้านเทคโนโลยีสารสนเทศและการสื่อสาร พ.ศ. 2567

กิจกรรม	ผลการดำเนินการ
	ไตรมาสที่ 3 : กำลังดำเนินการ - รายงานวิเคราะห์ เรื่อง เขตเศรษฐกิจพิเศษประเทศไทย พ.ศ. 2569 - รายงานวิเคราะห์ เรื่อง รายได้และการกระจายรายได้ของครัวเรือน พ.ศ. 2568 ระดับจังหวัด - รายงานวิเคราะห์ เรื่อง หนี้สินของครัวเรือนเกษตร พ.ศ. 2568 - รายงานวิเคราะห์ เรื่อง ครัวเรือนฐานราก พ.ศ. 2568 - รายงานเชิงวิเคราะห์ผู้สูงอายุ/เด็ก - รายงานสรุปข้อมูลสถิติที่สำคัญ ผลสำรวจ/สำมะโนของสำนักงานสถิติแห่งชาติ พ.ศ. 2569 - สถิติสะท้อนสถานการณ์ด้านเศรษฐกิจและสังคม - การคาดประมาณจำนวนประชากรและจำนวนครัวเรือนสำหรับใช้ในโครงการต่าง ๆ - เอกสารประมวลรายการเอกสารสิ่งพิมพ์อิเล็กทรอนิกส์ รอบปี 2569 ของ สสช. ในรูปแบบ QR Code (จัดทำแบบ e-book) - รายงานสรุปสถิติโครใช้ประโยชน์ ปี พ.ศ. 2568 - การสำรวจความพึงพอใจของผู้ใช้ข้อมูล ประจำปีงบประมาณ 2569 - รายงานสถิติรายปีประเทศไทย พ.ศ. 2569 - ตัวชี้วัดสำคัญของประเทศ พ.ศ. 2569 - สถิติสิ่งแวดล้อมของประเทศไทย พ.ศ. 2569 <u>ดำเนินการเสร็จแล้ว</u> -วารสารสถิติรายไตรมาส ปีที่ 73 ไตรมาสที่ 3 พ.ศ.2568 (e-book) - วารสารสถิติรายไตรมาส ปีที่ 73 ไตรมาสที่ 4 พ.ศ. 2568 (e-book) - ต้นฉบับรายงานสถิติจังหวัด พ.ศ. 2569 - ตัวชี้วัดด้านเทคโนโลยีสารสนเทศและการสื่อสาร พ.ศ. 2567 - รายงานวิเคราะห์ เรื่อง ความยากจนแฝงของครัวเรือน พ.ศ. 2567 - รายงานการสำรวจความพึงพอใจต่อคุณภาพการให้บริการ ประจำปีงบประมาณ 2568 - รายงานเชิงวิเคราะห์ด้านสังคม
	ไตรมาสที่ 4 : ดำเนินการเสร็จแล้ว - วารสารสถิติรายไตรมาส ปีที่ 73 ไตรมาสที่ 3 พ.ศ.2568 (e-book) - วารสารสถิติรายไตรมาส ปีที่ 73 ไตรมาสที่ 4 พ.ศ. 2568 (e-book) - ต้นฉบับรายงานสถิติจังหวัด พ.ศ. 2569 - ตัวชี้วัดด้านเทคโนโลยีสารสนเทศและการสื่อสาร พ.ศ. 2567 - รายงานวิเคราะห์ เรื่อง ความยากจนแฝงของครัวเรือน พ.ศ. 2567 - รายงานวิเคราะห์ เรื่อง เขตเศรษฐกิจพิเศษประเทศไทย พ.ศ. 2569 - รายงานการสำรวจความพึงพอใจต่อคุณภาพการให้บริการ ประจำปีงบประมาณ 2568 - รายงานวิเคราะห์ เรื่อง ครัวเรือนฐานราก พ.ศ. 2568 - รายงานสถานการณ์เด็กและเยาวชน 2569

กิจกรรม	ผลการดำเนินการ
	- รายงานวิเคราะห์ การประมาณค่าใช้จ่ายอุปโภคบริโภคเฉลี่ยต่อคนของครัวเรือนในระดับอำเภอโดยใช้แบบจำลองระดับพื้นที่ (Small area estimation using Area-Level Model) - รายงานสถิติรายปีประเทศไทย พ.ศ. 2569 - วารสารสถิติรายไตรมาส ปีที่ 74 ไตรมาสที่ 1 พ.ศ. 2569 (e-book) - วารสารสถิติรายไตรมาส ปีที่ 74 ไตรมาสที่ 2 พ.ศ. 2569 (e-book) - สถิติสะท้อนสถานการณ์ด้านเศรษฐกิจและสังคม - การคาดประมาณจำนวนประชากรและจำนวนครัวเรือนสำหรับใช้ในโครงการต่าง ๆ
3. การให้บริการและเผยแพร่ข้อมูล	**ไตรมาสที่ 1 :** รวมการให้บริการและเผยแพร่ข้อมูล 1,168,256 ครั้ง โดยมีรายละเอียดดังนี้ 1. การให้บริการข้อมูล 1,167,716ครั้ง 1.1 ทางเว็บไซต์ 965,563 ครั้ง 1.2 การติดต่อด้วยตนเองที่สำนักงานสถิติแห่งชาติ 554 ครั้ง 1.3 โทรศัพท์ 398 ครั้ง 1.4 ไปรษณีย์อิเล็กทรอนิกส์ (E-mail) 297 ครั้ง 1.5 หนังสือ/จดหมาย 133 ครั้ง 1.6 สื่อ Social media 200,771 ครั้ง 2. การเผยแพร่ข้อมูลสถิติและเอกสารรายงาน 540 ครั้ง 2.1 การจำหน่ายและแจกเอกสารรายงานสถิติ 328 ครั้ง 2.2 โมบายแอปพลิเคชัน THAI STAT 212 ครั้ง
	ไตรมาสที่ 2 : รวมการให้บริการและเผยแพร่ข้อมูล4,996,169 ครั้ง มีรายละเอียดดังนี้ 1. การให้บริการข้อมูล 4,996,002 ครั้ง 1.1 ทางเว็บไซต์ 4,912,428 ครั้ง 1.2 การติดต่อด้วยตนเองที่สำนักงานสถิติแห่งชาติ 563 ครั้ง 1.3 โทรศัพท์ 408 ครั้ง 1.4 ไปรษณีย์อิเล็กทรอนิกส์ (E-mail) 435 ครั้ง 1.5 หนังสือ/จดหมาย 672 ครั้ง 1.6 สื่อ Social media 81,496 ครั้ง 2. การเผยแพร่ข้อมูลสถิติและเอกสารรายงาน 167 ครั้ง 2.1 การจำหน่ายและแจกเอกสารรายงานสถิติ 0 ครั้ง 2.2 โมบายแอปพลิเคชัน THAI STAT 167 ครั้ง
	ไตรมาสที่ 3 : รวมการให้บริการและเผยแพร่ข้อมูล 1,937,251 ครั้ง โดยมีรายละเอียดดังนี้ 1. การให้บริการข้อมูล 1,937,138 ครั้ง 1.1 ทางเว็บไซต์ 1,835,476 ครั้ง 1.2 การติดต่อด้วยตนเองที่สำนักงานสถิติแห่งชาติ 661 ครั้ง 1.3 โทรศัพท์ 361 ครั้ง

กิจกรรม	ผลการดำเนินการ
	1.4 ไปรษณีย์อิเล็กทรอนิกส์ (E-mail) 419 ครั้ง 1.5 หนังสือ/จดหมาย 441 ครั้ง 1.6 สื่อ Social media 99,780 ครั้ง 2. การเผยแพร่ข้อมูลสถิติและเอกสารรายงาน 113 ครั้ง 2.1 การจำหน่ายและแจกเอกสารรายงานสถิติ 40 ครั้ง 2.2 โมบายแอปพลิเคชัน THAI STAT 73 ครั้ง
	ไตรมาสที่ 4 : รวมการให้บริการและเผยแพร่ข้อมูล 1,892,486 ครั้ง โดยมีรายละเอียดดังนี้ 1. การให้บริการข้อมูล 1,892,399 ครั้ง 1.1 ทางเว็บไซต์ 1,750,123 ครั้ง - www.nso.go.th 395,756 ครั้ง - https://gdcatalog.go.th 814,766 ครั้ง - https://gdhelppage.nso.go.th 13,950 ครั้ง - https://directory.gdcatalog.go.th 39,678 ครั้ง - https://stathub.nso.go.th 63,379 ครั้ง - https://gdhelpdesk.nso.go.th 0 ครั้ง - www.oic.go.th/infocenter 272 ครั้ง - https://funstat.nso.go.th 222 ครั้ง - จำนวนผู้เข้าชมเว็บไซต์สำนักงานสถิติจังหวัด 422,100 ครั้ง จำนวนผู้เข้าชมเว็บไซต์ 422,063 ครั้ง การสอบถามทาง inbox 37 ครั้ง 1.2 การติดต่อด้วยตนเองที่สำนักงานสถิติแห่งชาติ 706 ครั้ง 1.3 โทรศัพท์ 280 ครั้ง 1.4 ไปรษณีย์อิเล็กทรอนิกส์ (E-mail) 320 ครั้ง 1.5 หนังสือ/จดหมาย 238 ครั้ง 1.6 สื่อ Social media 140,732 ครั้ง - Line 28 ครั้ง จำนวนโพส 18 ครั้ง การสอบถามทาง inbox 10 ครั้ง - www.facebook.com/NSOOFTHAILAND 136,258 ครั้ง จำนวนโพส 32 ครั้ง การเข้าถึงโพส 136,193 ครั้ง การสอบถามทาง inbox 33 ครั้ง - IG 1,651 ครั้ง จำนวนโพส 19 ครั้ง การเข้าถึงโพส 1,632 ครั้ง การสอบถามทาง inbox 0 ครั้ง - YouTube (การเข้าชม) 2,598 ครั้ง

กิจกรรม	ผลการดำเนินการ
	สื่อ Social media (จังหวัด) 197 ครั้ง 2. การเผยแพร่ข้อมูลสถิติและเอกสารรายงาน 87 ครั้ง 2.1 การจำหน่ายและแจกเอกสารรายงานสถิติ 0 ครั้ง จำนวนสมาชิกที่ได้รับเอกสรายงานสถิติในแต่ละครั้งที่มีการจ่ายแจก 0 ครั้ง จำนวนรายที่สั่งซื้อเอกสารรายงานสถิติในแต่ละครั้ง 0 ครั้ง 2.2 โมบายแอปพลิเคชัน THAI STAT 87 ครั้ง - IOS 19 ครั้ง - Android 68 ครั้ง
4. การประสาน/สนับสนุน เพื่อนำข้อมูลไปใช้บริการ	**ไตรมาสที่ 1-3 :** กำลังดำเนินการ - ออกแบบปก จัดทำ Infographic โปสเตอร์ สื่อสิ่งพิมพ์ - ประสาน/นำส่งข้อมูลสถิติ/ตัวชี้วัดของไทยภายใต้ความร่วมมือระหว่างประเทศ - จัดเก็บ รวบรวม ประมวล ข้อมูลสำหรับประกอบการประเมินตัวชี้วัดการปฏิบัติราขการ ของ สสช. - สนับสนุนการจัดนิทรรศการ - จัดทำ e-book เพื่อเผยแพร่บน www.nso.go.th - จัดทำรายงานในรูป CD-ROM
	ไตรมาสที่ 4 : ดำเนินการเสร็จแล้ว - ออกแบบปก จัดทำอินโฟกราฟิก โปสเตอร์ สื่อสิ่งพิมพ์ - ประสาน/นำส่งข้อมูลสถิติ/ตัวชี้วัดของไทยภายใต้ความร่วมมือระหว่างประเทศ - จัดเก็บ รวบรวม ประมวล ข้อมูลสำหรับประกอบการประเมินตัวชี้วัดการปฏิบัติราขการ ของ สสช. - สนับสนุนการจัดนิทรรศการ - จัดทำรายงานในรูป CD-ROM

ปัญหาและอุปสรรคของการดำเนินงาน

-ไม่มี-

ความก้าวหน้าของการดำเนินการ

1) มีความก้าวหน้า คิดเป็นร้อยละ 100 ของเป้าหมายทั้งโครงการ

2) มีความก้าวหน้า คิดเป็นร้อยละ - ของเป้าหมายในปี พ.ศ. 2569
(กรณีโครงการมีแผนต่อเนื่องมากกว่า 1 ปี)

3) ร้อยละความก้าวหน้าของการดำเนินการเปรียบเทียบกับแผนการดำเนินการ

ไตรมาส 1		ไตรมาส 2		ไตรมาส 3		ไตรมาส 4	
แผน (ร้อยละ)	**ผล** (ร้อยละ)	**แผน** (ร้อยละสะสม)	**ผล** (ร้อยละสะสม)	**แผน** (ร้อยละสะสม)	**ผล** (ร้อยละสะสม)	**แผน** (ร้อยละสะสม)	**ผล** (ร้อยละสะสม)
15	23	35	42	65	65	100	100

4) สรุปความก้าวหน้าของดำเนินการ (ระบุรายไตรมาส)

ไตรมาสที่ 4

☑ เป็นไปตามแผน

☐เร็วกว่าแผน เนื่องจาก.....

☐ ช้ากว่าแผน เนื่องจาก.....

19. โครงการพัฒนาองค์กรตามกรอบ PMQA 4.0

ชื่อหน่วยงานรับผิดชอบ

สำนักงานสถิติแห่งชาติ (สสช.)

วัตถุประสงค์

1) เพื่อให้การพัฒนาองค์กรของสำนักงานสถิติแห่งชาติเป็นไปอย่างเป็นระบบ และส่งเสริมให้บุคลากรมีความรู้ ความเข้าใจแนวทางการประเมินสถานะหน่วยงานในการเป็นระบบราชการ 4.0

2) ส่งเสริมการทำงานร่วมกันแบบบูรณาการในเชิงยุทธศาสตร์ตั้งแต่ระดับการวางนโยบายไปจนถึงการนำไปปฏิบัติ (Collaboration)

3) เสริมสร้างความเข้าใจแนวทางการพัฒนาองค์กร เพื่อยกระดับการประเมินสถานะการเป็นระบบราชการ 4.0 ของสำนักงานสถิติแห่งชาติ

ตัวชี้วัด/ค่าเป้าหมาย

ตัวชี้วัด	ค่าเป้าหมาย ปี พ.ศ. 2569
เชิงปริมาณ : 1) รายงานการประเมินสถานะการเป็นระบบราชการ 4.0 ของสำนักงานสถิติแห่งชาติ สำหรับการประเมินตามปีงบประมาณ พ.ศ. 2569	1 เล่ม
2) รายงานสรุปประเด็นช่องว่างในการพัฒนา (Development Gap) ที่ประเมินตามวิธีการพัฒนาองค์กรตามกรอบ PMQA ที่องค์กรนำไปดำเนินการตามแผนในแต่ละปี (ประจำปีงบประมาณ พ.ศ. 2569)	1 เล่ม
3) บุคลากร สสช. ที่เกี่ยวข้อง เข้าร่วมการประชุมคณะทำงานฯ หรือประชุมเชิงปฏิบัติการฯ	อย่างน้อย 4 ครั้งต่อปี
เชิงคุณภาพ : 4) ระดับการพัฒนาองค์กรตามกรอบ PMQA หมายเหตุ ระดับการพัฒนาองค์กรตามกรอบ PMQA (ระดับ 4) หมายถึง ร้อยละของจำนวนประเด็นช่องว่างในการพัฒนา (Development Gap) ที่ประเมินตามวิธีการพัฒนาองค์กรตามกรอบ PMQA ที่องค์กรนำไปดำเนินการเท่ากับร้อยละ 60 หรือมากกว่า	ระดับ 4

แผนระยะเวลาดำเนินงานทั้งโครงการ

ระยะเวลาดำเนินงาน 1 ปี เริ่มวันที่ 1 ตุลาคม 2568 สิ้นสุดวันที่ 30 กันยายน 2569

แผนระยะเวลาดำเนินงานแต่ละกิจกรรม

กิจกรรม	ช่วงระยะเวลาดำเนินการ (ระบุวัน/เดือน/ปี)
1. จัดประชุมที่เกี่ยวข้อง เพื่อขับเคลื่อนการดำเนินงานตามภารกิจในปีงบประมาณ พ.ศ. 2569	ตุลาคม 2568 - กันยายน 2569
2. จัดทำรายงานการประเมินสถานะการเป็นระบบราชการ 4.0 ของสำนักงานสถิติแห่งชาติ สำหรับการประเมินตามปีงบประมาณ พ.ศ. 2569	กรกฎาคม 2569
3. ดำเนินการเผยแพร่ แนวทางการดำเนินการตามเกณฑ์การพัฒนาระบบราชการ 4.0 ประจำปี 2569 ผ่านสารระชาสัมพันธ์การพัฒนาระบบบริหาร	ธันวาคม 2568 / มีนาคม/ มิถุนายน/กันยายน 2569
4. จัดทำรายงานสรุปประเด็นช่องว่างในการพัฒนา (Development Gap) ที่ประเมินตามวิธีการพัฒนาองค์กรตามกรอบ PMQA ที่องค์กรนำไปดำเนินการตามแผนในแต่ละปี	กรกฎาคม - กันยายน 2569

โครงการใช้งบประมาณ

1) ได้รับจัดสรรงบประมาณ ปี พ.ศ. 2569 จำนวน 60,000 บาท

2) งบประมาณตามสัญญาจ้าง หรืองบประมาณสำหรับดำเนินการเอง รวมทั้งสิ้น จำนวน 60,000 บาท

3) งบประมาณ ซึ่งดำเนินการเบิกจ่ายแล้ว จำนวน 20,205 บาท

สรุปผลการดำเนินงาน

ผลลัพธ์ที่ได้ เปรียบเทียบกับตัวชี้วัด / ค่าเป้าหมาย (เชิงปริมาณ)

ตัวชี้วัด	ปี พ.ศ. 2569	
	เป้าหมาย	ผลที่ได้
เชิงปริมาณ : 1) รายงานการประเมินสถานะการเป็นระบบราชการ 4.0 ของสำนักงานสถิติแห่งชาติ สำหรับการประเมินตามปีงบประมาณ พ.ศ. 2569	1 เล่ม	1 เล่ม
2) รายงานสรุปประเด็นช่องว่างในการพัฒนา (Development Gap) ที่ประเมินตามวิธีการพัฒนาองค์กรตามกรอบ PMQA ที่องค์กรนำไปดำเนินการตามแผนในแต่ละปี (ประจำปีงบประมาณ พ.ศ. 2569)	1 เล่ม	1 เล่ม
3) บุคลากร สสช. ที่เกี่ยวข้อง เข้าร่วมการประชุมคณะทำงานฯ หรือประชุมเชิงปฏิบัติการฯ	อย่างน้อย 4 ครั้ง ต่อปี	8 ครั้ง
เชิงคุณภาพ : 4) ระดับการพัฒนาองค์กรตามกรอบ PMQA หมายเหตุ ระดับการพัฒนาองค์กรตามกรอบ PMQA (ระดับ 4) หมายถึง ร้อยละของจำนวนประเด็นช่องว่างในการพัฒนา (Development Gap) ที่ประเมินตามวิธีการพัฒนาองค์กรตามกรอบ PMQA ที่องค์กรนำไปดำเนินการเท่ากับร้อยละ 60 หรือมากกว่า	ระดับ 4	ระดับ 4

รายละเอียดผลการดำเนินงาน

มีกิจกรรมทั้งหมด จำนวน 4 กิจกรรม ดังนี้

กิจกรรม	ผลการดำเนินการ
1.จัดประชุมที่เกี่ยวข้อง เพื่อขับเคลื่อนการดำเนินงานตามภารกิจ ปีงบประมาณ พ.ศ. 2569	**ไตรมาสที่ 1 :** 1. ขออนุมัติหลักการดำเนินโครงการพัฒนาองค์กรตามกรอบ PMQA 4.0 ประจำปีงบประมาณ พ.ศ. 2569 2. เข้าร่วมประชุมชี้แจงแนวทางการสมัครและหลักเกณฑ์การพิจารณารางวัลเลิศรัฐประจำปี 2569 เมื่อวันพฤหัสบดีที่ 27 พฤศจิกายน 2568 ณ ห้องอัศวิน แกรนด์ เอ ชั้น 4 โรงแรมอัศวิน แกรนด์คอนเวนชั่น กรุงเทพฯ เพื่อรับฟังรายละเอียดหลักเกณฑ์การพิจารณารางวัลเลิศรัฐประจำปี 2569 จาก สำนักงาน ก.พ.ร. 3. จัดประชุมคณะทำงานดำเนินการพัฒนาระบบราชการ 4.0 ครั้งที่ 6/2568 เมื่อวันอังคารที่ 16 ธันวาคม 2568 ณ ห้องประชุม STAT 1104 ชั้น 11 สำนักงานสถิติแห่งชาติ เพื่อพิจารณาข้อเสนอแนะการดำเนินงานข้อที่ไม่ผ่าน หมวด 1 - 6 และรวบรวม ตัวชี้วัดหมวด 7 ประจำปี พ.ศ. 2569 สำหรับยกระดับคะแนน PMQA 4.0 และประกอบการพิจารณาการสมัครรางวัลเลิศรัฐ
	ไตรมาสที่ 2 : 1. จัดประชุมคณะทำงานดำเนินการพัฒนาระบบราชการ 4.0 ครั้งที่ 1/2569 เมื่อวันศุกร์ที่ 30 มกราคม 2569 ณ ห้องประชุม STAT 0601 ชั้น 6 สำนักงานสถิติแห่งชาติ เพื่อพิจารณาการดำเนินการจัดทำรายงานการประเมินสถานะหน่วยงานภาครัฐในการเป็นระบบราชการ 4.0 (KPI) ประจำปี พ.ศ. 2569 และตัวชี้วัดหมวด 7 ที่ไม่ผ่านในรอบรางวัลฯ 2. เข้าร่วมการประชุมชี้แจงและคลินิกให้คำปรึกษาการสมัครรางวัลเลิศรัฐ ประจำปี พ.ศ. 2569 เมื่อวันศุกร์ที่ 30 มกราคม 2569 ณ ห้องประชุม 12/04 ชั้น 2 กระทรวงดิจิทัลเพื่อเศรษฐกิจและสังคม เพื่อให้คำปรึกษาเชิงลึกเกี่ยวกับการสมัครรางวัลฯ 3. จัดประชุมคณะทำงานดำเนินการพัฒนาระบบราชการ 4.0 ครั้งที่ 2/2569 เมื่อวันพฤหัสบดีที่ 12 กุมภาพันธ์ 2569 ณ ห้องประชุม STAT 1104 ชั้น 11 สำนักงานสถิติแห่งชาติ เพื่อพิจารณาใบสมัครรางวัลบริการภาครัฐ ประจำปี พ.ศ. 2569 ประเด็นคำตอบเพิ่มเติมรายหมวด 1 - 6 พร้อมทั้งรับทราบภาพรวมความเชื่อมโยงรายหมวด (รายงานลักษณะสำคัญขององค์การ ผลลัพธ์ตัวชี้วัดหมวด 7 และผลลัพธ์กระบวนการรายหมวด 1 - 6)

กิจกรรม	ผลการดำเนินการ
	4. จัดประชุมหารือคำตอบการดำเนินงาน PMQA KPI (คลินิกรายหมวด) ครั้งที่ 1 เมื่อวันจันทร์ที่ 9 มีนาคม 2569 เพื่อพิจารณาคำตอบ PMQA KPI ประจำปี พ.ศ. 2569 (หมวด 1 ถึง 3) 5. จัดประชุมหารือคำตอบการดำเนินงาน PMQA KPI (คลินิกรายหมวด) ครั้งที่ 2 เมื่อวันพุธที่ 11 มีนาคม 2569 เพื่อพิจารณาคำตอบ PMQA KPI ประจำปี พ.ศ. 2569 (หมวด 4 ถึง 6)
	ไตรมาสที่ 3 : 1. จัดประชุมหารือคำตอบการดำเนินงาน PMQA KPI (คลินิกรายหมวด) ครั้งที่ 3 เมื่อวันอังคารที่ 26 พฤษภาคม 2569 เพื่อพิจารณา (ร่าง) รายงานการประเมินสถานะหน่วยงานภาครัฐในการเป็นระบบราชการ 4.0 ประจำปี พ.ศ. 2569 2. จัดประชุมหารือคำตอบการดำเนินงาน PMQA KPI (คลินิกรายหมวด) ครั้งที่ 4 เมื่อวันศุกร์ที่ 5 มิถุนายน 2569 เพื่อพิจารณา (ร่าง) รายงานการประเมินสถานะหน่วยงานภาครัฐในการเป็นระบบราชการ 4.0 ประจำปี พ.ศ. 2569 3. จัดประชุมคณะทำงานดำเนินการพัฒนาระบบราชการ 4.0 ครั้งที่ 3/2569 เมื่อศุกร์ที่ 26 มิถุนายน 2569 ณ ห้องประชุม STAT 1104 ชั้น 11 สำนักงานสถิติแห่งชาติ เพื่อพิจารณาตัวชี้วัดหมวด 7 รอบ KPI และรับทราบ (ร่าง) รายงานการประเมินสถานะหน่วยงานภาครัฐในการเป็นระบบราชการ 4.0 (หมวด 1 - 6)
	ไตรมาสที่ 4 : เนื่องจากการดำเนินการเร็วกว่าแผน (เฉพาะการจัดประชุมฯ) จึงไม่มีการจัดประชุมคณะทำงานดำเนินการพัฒนาระบบราชการ 4.0 ในไตรมาสที่ 4
2. จัดทำรายงานการประเมินสถานการณ์เป็นระบบราชการ 4.0 ของสำนักงานสถิติแห่งชาติ สำหรับการประเมินตามปีงบประมาณ พ.ศ. 2569	**ไตรมาสที่ 4 :** 1. ปรับแก้ไขคำตอบและรวบรวมหลักฐานเพิ่มเติม ใน (ร่าง) รายงานผลการประเมินสถานะหน่วยงานภาครัฐในการเป็นระบบราชการ 4.0 จากคณะทำงานดำเนินการพัฒนาระบบราชการ 4.0 2. จัดทำบันทึกขออนุมัติให้รายงานผลการประเมินสถานะหน่วยงานภาครัฐในการเป็นระบบราชการ 4.0 ของสำนักงานสถิติแห่งชาติ ประจำปี พ.ศ. 2569 ผ่านระบบการประเมินฯ ของสำนักงาน ก.พ.ร. เพื่อให้หน่วยงานภาครัฐประเมินตนเอง และมอบหมายให้ พร. ดำเนินการนำเข้าข้อมูลรายงานผลการประเมิน โดยให้ใช้ข้อมูลรหัสประจำตัวผู้ใช้งานระบบฯ ของสำนักงานสถิติแห่งชาติ 3. ดำเนินการตรวจสอบข้อมูลความครบถ้วนถูกต้องของรายงานฯ และหลักฐานประกอบ ก่อนนำเข้าข้อมูล ในระบบของสำนักงาน ก.พ.ร. ภายในวันที่ 31 กรกฎาคม 2569

กิจกรรม	ผลการดำเนินการ
3. ดำเนินการเผยแพร่ แนวทางการดำเนินการตาม เกณฑ์การพัฒนาระบบราชการ 4.0 ประจำปี 2569 ผ่านสารระชาสัมพันธ์ การพัฒนาระบบบริหาร	**ไตรมาสที่ 1 :** ขออนุมัติต้นฉบับสารประชาสัมพันธ์การพัฒนาระบบบริหาร สสช. ฉบับที่ 4/2568 (ตุลาคม - ธันวาคม 2568) เพื่อเผยแพร่ไปยัง รองผู้อำนวยการสำนักงานสถิติแห่งชาติ ผตก./ลขก./ผอ.ศูนย์/กอง/สถิติจังหวัด/กลุ่มขึ้นตรงฯ โดยมีรายละเอียดสรุปได้ ดังนี้ นำเสนอรายงานผลการดำเนินงานตัวชี้วัดการประเมินผลการปฏิบัติราชการของส่วนราชการประจำปีงบประมาณ พ.ศ. 2568 ตามเป้าหมายรอบ 12 เดือน สรุปการประชุมคณะกรรมการพัฒนาระบบราชการของสำนักงานสถิติแห่งชาติ ครั้งที่ 4/2568 และการประชุมคณะทำงานดำเนินการพัฒนาระบบราชการ 4.0 ครั้งที่ 5/2568 รวมไปถึงผลคะแนนการประเมินสถานะหน่วยงานของรัฐในการเป็นระบบราชการ 4.0 ประจำปี พ.ศ. 2568 และผลการดำเนินการตามตัวชี้วัดวิสัยทัศน์ระยะ 5 ปี (พ.ศ. 2566 - พ.ศ. 2570) การพัฒนาองค์กรตามกรอบ PMQA 4.0
	ไตรมาสที่ 2: 1. จัดทำหนังสือ เรื่อง เปิดรับสื่อนำเสนอผลงาน เพื่อเผยแพร่ในสารประชาสัมพันธ์การพัฒนาระบบบริหาร สสช. ฉบับที่ 1/2569 ภายใต้หัวข้อ “สถิติยุคใหม่ เชื่อมโยงไกลด้วยดิจิทัล มุ่งมั่นสู่ความเป็นเลิศ ก่อเกิดคุณค่าแก่ประชาชน” โดยขอความอนุเคราะห์ ผตก./ลขก./ผอ.ศูนย์/กอง/กลุ่มขึ้นตรงฯ ประชาสัมพันธ์ให้เจ้าหน้าที่ในสังกัดที่สนใจ จัดทำสื่อนำเสนอผลงานในรูปแบบโปสเตอร์อิเล็กทรอนิกส์ (e-Poster) 2. ขออนุมัติต้นฉบับสารประชาสัมพันธ์การพัฒนาระบบบริหาร สสช. ฉบับที่ 1/2569 (มกราคม - มีนาคม 2569) เพื่อเผยแพร่ไปยัง รองผู้อำนวยการสำนักงานสถิติแห่งชาติ ผตก./ลขก./ผอ.ศูนย์/กอง/สถิติจังหวัด/กลุ่มขึ้นตรงฯ เพื่อเผยแพร่ข้อมูลเกี่ยวกับตัวชี้วัดการประเมินผลการปฏิบัติราชการของส่วนราชการ ประจำปีงบประมาณ พ.ศ. 2569 รวมถึงการดำเนินงานสำคัญของกลุ่มพัฒนาระบบบริหารในการขับเคลื่อนการพัฒนาระบบราชการให้มีประสิทธิภาพและสอดคล้องกับแนวทางการบริหารภาครัฐสมัยใหม่
	ไตรมาสที่ 3: ขออนุมัติต้นฉบับสารประชาสัมพันธ์การพัฒนาระบบบริหาร สสช. ฉบับที่ 2/2569 (เมษายน - มิถุนายน 2569) เพื่อเผยแพร่ไปยัง รองผู้อำนวยการสำนักงานสถิติแห่งชาติ ผตก./ลขก./ผอ.ศูนย์/กอง/สถิติจังหวัด/กลุ่มขึ้นตรงฯ โดยมีรายละเอียดประกอบด้วยผลการดำเนินงานตามตัวชี้วัดการประเมินผลการปฏิบัติราชการของส่วนราชการประจำปีงบประมาณ พ.ศ. 2569 ของสำนักงานสถิติแห่งชาติ รอบ 6 เดือน (1 ตุลาคม 2568 - 31 มีนาคม 2569) การ

กิจกรรม	ผลการดำเนินการ
	ประชุมหารือคำตอบ PMQA KPI คลินิก หมวด 1 - 6 และการประชุมคณะทำงานบริหารความต่อเนื่องในสภาวะวิกฤตของสำนักงานสถิติแห่งชาติ ครั้งที่ 1/2569
	ไตรมาสที่ 4 : ขออนุมัติต้นฉบับสารประชาสัมพันธ์การพัฒนาระบบบริหาร สสช. ฉบับที่ 3/2569 (กรกฎาคม - กันยายน 2569) เพื่อเผยแพร่ไปยังรองผู้อำนวยการสำนักงานสถิติแห่งชาติ ผตก./ลขก./ผอ.ศูนย์/กอง/สถิติจังหวัด/กลุ่มขึ้นตรงฯ โดยมีรายละเอียดประกอบด้วย การติดตามผลการดำเนินงานและการเตรียมความพร้อมในประเด็นสำคัญของสำนักงานสถิติแห่งชาติ การติดตามฯ ตัวชี้วัดปี 2569 และการเตรียมแนวทางดำเนินงานสำหรับปี 2570 การบริหารความต่อเนื่อง นำเสนอการทบทวนและซักซ้อมแผน BCP เพื่อเตรียมพร้อมรับมือเหตุการณ์ที่อาจส่งผลต่อภารกิจสำคัญ พร้อมทั้งกระบวนการวิเคราะห์ Development Gap เพื่อใช้เป็นแนวทางพัฒนาองค์การอย่างต่อเนื่องและบทความพิเศษ Synthetic Data in Official Statistics ที่ชวนทำความรู้จักข้อมูลสังเคราะห์และการประยุกต์ใช้ในงานสถิติทางการ พร้อมกรอบการพิจารณาด้านความเป็นส่วนตัว ประโยชน์ใช้สอยของข้อมูล และความเหมาะสมกับบริบท
4. จัดทำรายงานสรุปประเด็นช่องว่างในการพัฒนา (Development Gap) ที่ประเมินตามวิธีการพัฒนาองค์กรตามกรอบ PMQA ที่องค์กรนำไปดำเนินการตามแผนในแต่ละปี	**ไตรมาสที่ 4 :** จัดทำรายงานการดำเนินการตามประเด็นช่องว่างในการพัฒนา (development gap) ที่ประเมินตามวิธีการพัฒนาองค์กรตามกรอบ PMQA ที่องค์กรนำไปดำเนินการ ประจำปีงบประมาณ พ.ศ. 2569 เสร็จเรียบร้อยแล้ว จำนวน 1 เล่ม

ปัญหาและอุปสรรคของการดำเนินงาน

-ไม่มี-

ความก้าวหน้าของการดำเนินการ

1) มีความก้าวหน้า คิดเป็นร้อยละ 100 ของเป้าหมายทั้งโครงการ

2) มีความก้าวหน้า คิดเป็นร้อยละ - ของเป้าหมายในปี พ.ศ. 2569
(กรณีโครงการมีแผนต่อเนื่องมากกว่า 1 ปี)

3) ร้อยละความก้าวหน้าของการดำเนินการเปรียบเทียบกับแผนการดำเนินการ

ไตรมาส 1		ไตรมาส 2		ไตรมาส 3		ไตรมาส 4	
แผน (ร้อยละ)	**ผล** (ร้อยละ)	**แผน** (ร้อยละสะสม)	**ผล** (ร้อยละสะสม)	**แผน** (ร้อยละสะสม)	**ผล** (ร้อยละสะสม)	**แผน** (ร้อยละสะสม)	**ผล** (ร้อยละสะสม)
10	10	35	35	65	65	100	100

4) สรุปความก้าวหน้าของดำเนินการ (ระบุรายไตรมาส)

ไตรมาสที่ 4

☑ เป็นไปตามแผน

☐ เร็วกว่าแผน เนื่องจาก.....

☐ ช้ากว่าแผน เนื่องจาก.....

20. โครงการการขับเคลื่อนองค์กรธรรมาภิบาล

ชื่อหน่วยงานรับผิดชอบ

สำนักงานสถิติแห่งชาติ (สสช.)

วัตถุประสงค์

1) เพื่อให้การขับเคลื่อนองค์กรธรรมาภิบาลของสำนักงานสถิติแห่งชาติ เป็นไปอย่างเป็นระบบ และส่งเสริมให้บุคลากรของสำนักงานสถิติแห่งชาติเข้าใจแนวทางในการพัฒนาองค์กร

2) ส่งเสริมและให้ความสำคัญในการสร้างวัฒนธรรมองค์กร ในด้านคุณธรรม และความโปร่งใส และการต่อต้านการทุจริต รวมถึงการสร้างจิตสำนึกของบุคลากรในการปฏิบัติงานตามแนวทางการกำกับดูแลกิจการที่ดี ผ่านกิจกรรมต่างๆ มาอย่างต่อเนื่อง เช่น การประกาศเจตจำนงสุจริตของผู้บริหาร การปฐมนิเทศบุคลากรใหม่ การรณรงค์เรื่องค่านิยมองค์กร กิจกรรมพัฒนาความรู้ความเข้าใจเกี่ยวกับการป้องกันและปราบปรามทุจริต รวมถึงมีการสร้างความตระหนักให้บุคลากรปฏิบัติงานโดยยึดหลักค่านิยมหรือความเชื่อหลัก (อันเป็นสิ่งที่ดีงาม) ขององค์การ (Core Value)

ตัวชี้วัด/ค่าเป้าหมาย

ตัวชี้วัด	ค่าเป้าหมาย ปี พ.ศ. 2569
เชิงปริมาณ : ผลการประเมินคุณธรรมและความโปร่งใสในการดำเนินงานของสำนักงานสถิติแห่งชาติ (ITA) มีการพัฒนาเพิ่มขึ้น โดยได้รับคะแนนในภาพรวม	ตั้งแต่ 85 คะแนน ขึ้นไป
เชิงคุณภาพ : ระดับการประเมินองค์กรคุณธรรม ของสำนักงานสถิติแห่งชาติ	อยู่ในระดับไม่ต่ำกว่า “องค์กรคุณธรรมต้นแบบ”

แผนระยะเวลาดำเนินงานทั้งโครงการ

ระยะเวลาดำเนินงาน 1 ปี เริ่มวันที่ 1 ตุลาคม 2568 สิ้นสุดวันที่ 30 กันยายน 9

แผนระยะเวลาดำเนินงานแต่ละกิจกรรม

กิจกรรม	ช่วงระยะเวลาดำเนินการ (ระบุวัน/เดือน/ปี)
กิจกรรมที่ 1 กิจกรรมส่งเสริมการป้องกันการทุจริต และประพฤติมิชอบของบุคลากรในองค์กร	ตุลาคม 2568 – กันยายน 2569
กิจกรรมที่ 2 การประเมินคุณธรรมและความโปร่งใสในการดำเนินงานของหน่วยงานภาครัฐ (ITA)	ธันวาคม 2568 – สิงหาคม 2569
กิจกรรมที่ 3 การประเมินองค์กรคุณธรรม	มกราคม – กรกฎาคม 2569
กิจกรรมที่ 4 เสริมสร้างความเข้าใจให้บุคลากรดำรงชีวิตตามแนวทางปรัชญาเศรษฐกิจพอเพียง	กุมภาพันธ์ – มีนาคม 2569

โครงการใช้งบประมาณ

1) ได้รับจัดสรรงบประมาณ ปี พ.ศ. 2569 จำนวน 25,00 บาท

2) งบประมาณตามสัญญาจ้าง หรืองบประมาณสำหรับดำเนินการเอง รวมทั้งสิ้น จำนวน 25,00 บาท

3) งบประมาณ ซึ่งดำเนินการเบิกจ่ายแล้ว จำนวน 19,533.02 บาท

สรุปผลการดำเนินงาน

ผลลัพธ์ที่ได้ เปรียบเทียบกับตัวชี้วัด / ค่าเป้าหมาย (เชิงปริมาณ)

ตัวชี้วัด	ปี พ.ศ. 2569	
	เป้าหมาย	ผลที่ได้
เชิงปริมาณ : ผลการประเมินคุณธรรมและความโปร่งใสในการดำเนินงานของสำนักงานสถิติแห่งชาติ (ITA) มีการพัฒนาเพิ่มขึ้น โดยได้รับคะแนนในภาพรวม	ตั้งแต่ 85 คะแนน ขึ้นไป	อยู่ระหว่างการเก็บข้อมูลแบบวัดการรับรู้ของผู้มีส่วนได้ส่วนเสียภายนอก (EIT) และวิเคราะห์ผลคะแนน โดย สำนักงาน ป.ป.ช.
เชิงคุณภาพ : ระดับการประเมินองค์กรคุณธรรม ของสำนักงานสถิติแห่งชาติ	อยู่ในระดับไม่ต่ำกว่าองค์กรคุณธรรมต้นแบบ	อยู่ในระดับองค์กรคุณธรรมต้นแบบโดดเด่น

รายละเอียดผลการดำเนินงาน

มีกิจกรรมทั้งหมด จำนวน 4 กิจกรรม ดังนี้

กิจกรรม	ผลการดำเนินการ
1. กิจกรรมส่งเสริมการป้องกันการทุจริต และประพฤติมิชอบของบุคลากรในองค์กร	**ไตรมาสที่ 1 :** 1) จัดทำและแจ้งเวียนสื่อประชาสัมพันธ์ “ปิดปุ่มโกง” ประจำเดือนตุลาคม 2568 ให้บุคลากร สสช. ทราบ 2) จัดทำและแจ้งเวียนสื่อประชาสัมพันธ์ด้านการส่งเสริมคุณธรรม จริยธรรม และการต่อต้านการทุจริต ให้บุคลากร สสช. ทราบทุกเดือน ตั้งแต่เดือนพฤศจิกายน - ธันวาคม 2568 3) จัดทำประกาศเจตนารมณ์ไม่รับของขวัญและของกำนัลทุกชนิดจากการปฏิบัติหน้าที่ (No Gift Policy) ประจำปีงบประมาณ พ.ศ. 2569 ฉบับภาษาไทยและภาษาอังกฤษ พร้อมทั้งแจ้งเวียนให้บุคลากร สสช. ทราบและยึดถือปฏิบัติ 4) จัดทำแบบสรุปรายงานการรับของขวัญและของกำนัลทุกชนิดจากการปฏิบัติหน้าที่ (No Gift Policy) และแบบสรุปรายงานการรับทรัพย์สินและประโยชน์อื่นใดอันอาจคำนวณเป็นเงินได้ ประจำปีงบประมาณ พ.ศ. 2568 พร้อมทั้ง แจ้งเวียนให้ทราบทั่วกัน 5) จัดทำสรุปรายงานผลการดำเนินงานตามแผนปฏิบัติการส่งเสริมคุณธรรมประจำปีงบประมาณ พ.ศ. 2568 และนำส่งข้อมูลไปยังศูนย์ปฏิบัติการต่อต้านการทุจริต สำนักงานปลัดกระทรวงดิจิทัลเพื่อเศรษฐกิจและสังคม

กิจกรรม	ผลการดำเนินการ
	6) ติดตามการรายงานผลการดำเนินงานตามแผนปฏิบัติการฯ และผลการปฏิบัติงานตามระเบียบสำนักงานสถิติแห่งชาติ ว่าด้วยการป้องกันการมีผลประโยชน์ทับซ้อนของบุคลากรฯ ประจำปีงบประมาณ พ.ศ. 2569 รอบ 6 เดือนแรก (ตุลาคม 2568 - มีนาคม 2569) โดยขอให้จัดส่งรายงานผลการดำเนินงานฯ เป็นรายเดือนภายในวันที่ 5 ของเดือนถัดไป
	ไตรมาสที่ 2 : 1) แจ้งเวียนสื่อประชาสัมพันธ์ด้านการส่งเสริมคุณธรรม จริยธรรม และการต่อต้านการทุจริต และมีการจัดทำหนังสือแจ้งเวียนประชาสัมพันธ์ให้บุคคลากรม สสช. ทราบทุกเดือน ตั้งแต่เดือนมกราคม-มีนาคม 2569 2) จัดกิจกรรมประกาศเจตนารมณ์ไม่รับของขวัญและของกำนัลทุกชนิดจากการปฏิบัติหน้าที่ (No Gift Policy) พร้อมแสดงสัญลักษณ์ในการต่อต้านทุจริต ประจำปีงบประมาณ พ.ศ. 2569 ในวันที่ 15 มกราคม 2569 เวลา 9.30 - 12.00 น. ณ บริเวณโถง ชั้น 1 อาคารกระทรวงดิจิทัล เพื่อเศรษฐกิจและสังคม
	ไตรมาสที่ 3 : 1) จัดทำสรุปรายงานผลการปฏิบัติงานตามระเบียบสำนักงานสถิติแห่งชาติ ว่าด้วยการป้องกันการมีผลประโยชน์ทับซ้อนของบุคลากรฯ ประจำปีงบประมาณพ.ศ. 2569 และสรุปรายงานผลการดำเนินงานตามแผนปฏิบัติการป้องกันและปราบปรามการทุจริตประพฤติมิชอบสำนักงานสถิติแห่งชาติ ประจำปีงบประมาณ พ.ศ. 2569 รอบ 6 เดือนแรก (ตุลาคม 2568 - มีนาคม 2569) และแจ้งเวียนสรุปรายงานผลการดำเนินงานตามแผนฯ ให้ทราบทั่วกัน พร้อมทั้งเผยแพร่บนเว็บไซต์ 2) จัดทำหนังสือถึง ผตก. ลขก. ผอ.ศูนย์/กอง สถจ. ผอ.ตส. ผอ.พร. แจ้งดำเนินการรายงานผลการปฏิบัติงานตามระเบียบว่าด้วยการป้องกันการมีผลประโยชน์ทับซ้อนของบุคลากรในการปฏิบัติหน้าที่ราชการฯ ของสำนักงานสถิติแห่งชาติ และการรายงานผลการดำเนินงานตามแผนปฏิบัติการป้องกันและปราบปรามการทุจริตประพฤติมิชอบประจำปีงบประมาณ พ.ศ. 2569 รอบ 6 เดือนหลัง (เมษายน - กันยายน 2569) 3) รวบรวมข้อมูลจากศูนย์/กอง และสถิติจังหวัด (ประจำเดือนเมษายน - มิถุนายน 2569) เพื่อจัดทำรายงานผลการปฏิบัติงานตามระเบียบสำนักงานสถิติแห่งชาติ ว่าด้วยการป้องกันการมีผลประโยชน์ทับซ้อนของบุคลากรฯ และแผนปฏิบัติการป้องกันและปราบปรามการทุจริตประพฤติมิชอบ สำนักงานสถิติแห่งชาติ ประจำปีงบประมาณ พ.ศ. 2569 รอบ 6 เดือนหลัง (เมษายน - กันยายน 2569)

กิจกรรม	ผลการดำเนินการ
	4) จัดทำหนังสือขอความเห็นชอบ “โครงการเพิ่มประสิทธิภาพระบบบัญชีข้อมูลภาครัฐ (GD Catalog Smart Plus)” ของศูนย์สารสนเทศยุทธศาสตร์ภาครัฐ มาใช้ในการประเมินความเสี่ยงการทุจริต ประจำปีงบประมาณ พ.ศ. 2569 แทน “โครงการจัดหาครุภัณฑ์ห้องประชุมสำหรับการปฏิบัติงานอาคารศูนย์ราชการ โซนซี” ของศูนย์เทคโนโลยีสารสนเทศและการสื่อสาร และดำเนินการแจ้ง ศย. เพื่อขอความอนุเคราะห์ดำเนินการจัดทำแผนบริหารความเสี่ยงการทุจริตของสำนักงานสถิติแห่งชาติ ประจำปีงบประมาณ พ.ศ. 2569 5) จัดทำหนังสือถึง ผสช. เพื่อขอความเห็นชอบรายงานแผนบริหาร ความเสี่ยงการทุจริต "โครงการเพิ่มประสิทธิภาพระบบบัญชีข้อมูลภาครัฐ (GD Catalog Smart Plus)" และดำเนินการจัดประชุม ในจันทร์ที่ 25 พฤษภาคม 2569 โดยมี รสช. หทัยชนก ชินอุปราวัฒน์ เป็นประธาน และมี ลขก. ผอ.ศูนย์/กอง ผอ.ตส. และ ผอ.พร. เข้าร่วมประชุม เพื่อรับทราบแผนบริหารความเสี่ยงการทุจริตประจำปีงบประมาณ พ.ศ. 2569 6) จัดโครงการอบรมหลักสูตร "การป้องกันและปราบปรามการทุจริตตามนโยบาย No Gift Policy" ประจำปีงบประมาณ พ.ศ. 2569 โดยเชิญวิทยากรจากสำนักงาน ป.ป.ท. มาบรรยายให้ความรู้และตอบข้อซักถามให้แก่บุคคลากรในสำนักงานสถิติแห่งชาติ เมื่อวันพุธที่ 10 มิถุนายน 2569
	ไตรมาสที่ 4 : 1) รวบรวมข้อมูลจากศูนย์/กอง และสถิติจังหวัด (ประจำเดือนกรกฎาคม - กันยายน 2569) เพื่อจัดทำรายงานผลการปฏิบัติงานตามระเบียบสำนักงานสถิติแห่งชาติ ว่าด้วยการป้องกันการมีผลประโยชน์ทับซ้อนของบุคลากรฯ และแผนปฏิบัติการป้องกันและปราบปรามการทุจริตประพฤติมิชอบ สำนักงานสถิติแห่งชาติ ประจำปีงบประมาณ พ.ศ. 2569 รอบ 6 เดือนหลัง (กรกฎาคม- กันยายน 2569) 2) จัดทำและแจ้งเวียนสื่อประชาสัมพันธ์ด้านการส่งเสริมคุณธรรม จริยธรรม และการต่อต้านการทุจริต ให้บุคลากร สสช. ทราบทุกเดือน ตั้งแต่เดือนกรกฎาคม - กันยายน 2569 3) จัดทำหนังสือถึง ศย. เพื่อขอความอนุเคราะห์รายงานผลการดำเนินการตามแผนบริหารความเสี่ยงการทุจริตของสำนักงานสถิติแห่งชาติ ประจำปีงบประมาณ พ.ศ. 2569 “โครงการเพิ่มประสิทธิภาพระบบบัญชีข้อมูลภาครัฐ (GD Catalog Smart Plus)” 4) จัดประชุมเพื่อรับทราบรายงานผลการดำเนินการตามแผนบริหารความเสี่ยงการทุจริตของสำนักงานสถิติแห่งชาติ “โครงการเพิ่มประสิทธิภาพระบบบัญชีข้อมูลภาครัฐ (GD Catalog Smart Plus)" ประจำปีงบประมาณ พ.ศ. 2569

กิจกรรม	ผลการดำเนินการ
	5) แจ้งเวียนรายงานผลการดำเนินการตามแผนบริหารความเสี่ยงการทุจริต ของสำนักงานสถิติแห่งชาติ "โครงการเพิ่มประสิทธิภาพระบบบัญชีข้อมูลภาครัฐ (GD Catalog Smart Plus)" ประจำปีงบประมาณ พ.ศ. 2569 ให้ ลขก. ผอ.ศูนย์/กอง ผอ.ตส. และ ผอ.พร. เพื่อพิจารณาให้ความเห็นหรือข้อเสนอแนะเพิ่มเติม 6) จัดทำหนังสือถึง ผสช. เพื่อขอความเห็นชอบรายงานผลการดำเนินการตามแผนบริหารความเสี่ยงการทุจริต "โครงการเพิ่มประสิทธิภาพระบบบัญชีข้อมูลภาครัฐ (GD Catalog Smart Plus)" และนำเข้าข้อมูลรายงานผลการดำเนินการฯ ผ่านระบบการประเมินความเสี่ยงการทุจริตในหน่วยงานภาครัฐ (CRA) ของสำนักงาน ป.ป.ท. 7) เผยแพร่รายงานผลการดำเนินการแผนบริหารความเสี่ยงการทุจริต ประจำปีงบประมาณ พ.ศ. 2569 บนเว็บไซต์สำนักงานเลขานุการกรม กลุ่มคุ้มครองจริยธรรม
2. การประเมินคุณธรรมและความโปร่งใสในการดำเนินการของหน่วยงานภาครัฐ (ITA)	**ไตรมาสที่ 1 :** 1) จัดทำหนังสือถึง ผอ.ศท. ขอความอนุเคราะห์มอบหมายผู้รับผิดชอบตอบแบบสอบถามมาตรฐานเว็บไซต์ ภาครัฐ 3.0 เพื่อนำไปใช้ประกอบการดำเนินงาน ปรับปรุงพัฒนาการประเมิน ITA ในระยะต่อไป 2) จัดหนังสือถึง ผอ.พก. ขอความอนุเคราะห์บันทึกรายละเอียดข้อมูลผู้รับบริการข้อมูลสถิติปีงบประมาณ พ.ศ. 2568 เพื่อใช้ประกอบการสำรวจและจัดทำฐานข้อมูลสำหรับการประเมิน ITA 3) จัดทำหนังสือถึง ผอ.กกจ. และ ผอ.กพด. ขอความอนุเคราะห์บันทึกรายละเอียดข้อมูลเพื่อประกอบการสำรวจและจัดทำฐานข้อมูลสำหรับการประเมิน ITA ดังนี้ 3.1 ข้อมูลอัตรากำลังบุคลากรภายใน ณ ไตรมาสที่ 1 ประจำปีงบประมาณ พ.ศ. 2569 3.2 ข้อมูลผู้มาติดต่อด้านภารกิจจัดซื้อจัดจ้าง (จำแนกตามวิธีการจัดซื้อจัดจ้าง) ประจำปีงบประมาณ พ.ศ. 2568 4) รวบรวมข้อมูลจากศูนย์/กอง เพื่อประกอบการสำรวจและจัดทำฐานข้อมูลสำหรับการประเมินคุณธรรมและความโปร่งใสในการดำเนินงานของหน่วยงานภาครัฐ (ITA) และนำส่งข้อมูลดังกล่าวฯ ให้สำนักงาน ป.ป.ช.
	ไตรมาสที่ 2 : 1) จัดทำคำสั่งแต่งตั้งคณะทำงานประเมินคุณธรรมและความโปร่งใสในการดำเนินงานของสำนักงานสถิติแห่งชาติ ประจำปีงบประมาณ พ.ศ. 2569 และแจ้งเวียนไปยัง ศูนย์/กอง เพื่อทราบ 2) จัดทำหนังสือไปยัง ลขก. ผอ.ศูนย์/กอง ผอ.ตส และ ผอ.พร. เพื่อขอความอนุเคราะห์ตอบแบบวัดการเปิดเผยข้อมูลสาธารณะ (OIT)

กิจกรรม	ผลการดำเนินการ
	3) จัดทำหนังสือถึง ผสช. เพื่อขออนุมัติดำเนินการจัดอบรม เรื่อง "การชี้แจงหลักเกณฑ์และแนวทางการประเมินคุณธรรมและความโปร่งใสในการดำเนินงานของหน่วยงานภาครัฐ (ITA) ประจำปีงบประมาณ พ.ศ. 2569 4) จัดทำหนังสือถึงเลขาธิการคณะกรรมการ ป.ป.ช. เพื่อนำส่งข้อมูลผู้มีส่วนได้ส่วนเสียภายนอกหรือผู้เข้ารับบริการประจำปีงบประมาณ พ.ศ. 2568 เพื่อใช้ประกอบการดำเนินการจัดเก็บข้อมูลตามแบบวัดการรับรู้ของผู้มีส่วนได้ส่วนเสียภายนอก (EIT) ประจำปีงบประมาณ พ.ศ. 2569
	ไตรมาสที่ 3 : 1) จัดอบรม เรื่อง การชี้แจงหลักเกณฑ์และแนวทางการประเมินคุณธรรมและความโปร่งใสในการดำเนินงานของหน่วยงานภาครัฐ (Integrity and Transparency Assessment : ITA) ประจำปีงบประมาณ พ.ศ. 2569 เมื่อวันพุธที่ 8 เมษายน 2569 เวลา 09.00 - 15.00 น. ณ ห้องประชุม 1101 ชั้น 11 สำนักงานสถิติแห่งชาติ บรรยายโดยวิทยากรจากสำนักงาน ป.ป.ช. และ สสช. 2) จัดประชุมคณะทำงานประเมินคุณธรรมและความโปร่งใสในการดำเนินงาน ครั้งที่ 2/2569 กรณีหารือแนวทางการเก็บรวบรวมข้อมูลแบบวัดการรับรู้ของผู้มีส่วนได้ส่วนเสียภายในของสำนักงานสถิติแห่งชาติ (แบบวัด IIT) 3) จัดทำรายงานการวิเคราะห์ผลการประเมินคุณธรรมและความโปร่งใสในการดำเนินงานของสำนักงานสถิติแห่งชาติ ประจำปีงบประมาณ พ.ศ. 2568 เสนอผู้บริหารให้ความเห็นชอบและแจ้งเวียนไปยัง ศูนย์/กอง ตส. และ พร. เพื่อทราบ 4) จัดทำหนังสือถึง ผอ.นว. เพื่อขอความอนุเคราะห์กำหนดจำนวนกลุ่มตัวอย่างเพื่อใช้สำหรับการเก็บรวบรวมข้อมูลแบบวัด IIT 5) จัดประชุมตอบแบบวัดการรับรู้ของผู้มีส่วนได้ส่วนเสียภายใน (IIT) ในวันพฤหัสบดีที่ 25 มิถุนายน 2569 เวลา 10.00 - 12.00 น. ณ ห้องประชุม STAT 1104 (สำหรับผู้บริหาร) และห้องประชุม STAT 1101 ชั้น 11 (สำหรับผู้ปฏิบัติงาน) สำนักงานสถิติแห่งชาติ รวมทั้งสิ้นจำนวน 84 ราย โดยสำนักงาน ป.ป.ช. เป็นผู้ดำเนินการเก็บรวบรวมข้อมูลเอง 6) จัดประชุมคณะทำงานประเมินคุณธรรมและความโปร่งใสในการดำเนินงาน ครั้งที่ 3/2569 กรณีหารือแนวทางการตอบแบบวัดการเปิดเผยข้อมูลสาธารณะ (OIT)
	ไตรมาสที่ 4 : 1) จัดทำรายงานการประชุมคณะทำงานประเมินคุณธรรมและความโปร่งใสในการดำเนินงานของสำนักงานสถิติแห่งชาติ ครั้งที่ 3/2569 และแจ้งเวียนคณะทำงานฯ ทราบ

กิจกรรม	ผลการดำเนินการ
	2) ประสานงาน พก. นว. ศย. สศ. ศค. สม.และ กพด. เพื่อขอข้อมูลผู้มีส่วนได้ส่วนเสียภายนอก (EIT) ตามภารกิจหลัก การจัดซื้อจัดจ้างและภารกิจสนับสนุน ของสำนักงานสถิติแห่งชาติ 3) จัดทำหนังสือถึง ผสช. เพื่อขอความเห็นชอบข้อมูลผู้มีส่วนได้ส่วนเสียภายนอก (EIT) ของสำนักงานสถิติแห่งชาติ เพื่อนำเข้าในระบบ ITAS 4) นำเข้าข้อมูลผู้มีส่วนได้ส่วนเสียภายนอก (EIT) ของสำนักงานสถิติแห่งชาติในระบบ ITAS ของสำนักงาน ป.ป.ช. โดยมหาวิทยาลัยเกษตรศาสตร์ เป็นผู้ดำเนินการเก็บข้อมูล EIT 5) กำกับติดตามการประกาศคะแนนผลการประเมินคุณธรรมและความโปร่งใสในการดำเนินงานของหน่วยงานภาครัฐ (ITA) ของสำนักงานสถิติแห่งชาติ ประจำปีงบประมาณ พ.ศ. 2569 ซึ่งสำนักงาน ป.ป.ช. จะประกาศคะแนนผลการประเมินฯ ช่วงไตรมาสที่ 1/2570
3. การประเมินองค์กรคุณธรรม	**ไตรมาสที่ 2 :** 1) แจ้งเวียนหลักเกณฑ์การประเมินชุมชน องค์กร อำเภอ และจังหวัดคุณธรรมประจำปีงบประมาณ พ.ศ. 2569 ให้ สลก. ผอ.ศูนย์/กอง ผอ.ตส. และ ผอ.พร. ทราบ เพื่อใช้เป็นแนวทางในการประเมินองค์กรคุณธรรม 2) จัดทำคำสั่งแต่งตั้งคณะทำงานขับเคลื่อนองค์กรคุณธรรมต้นแบบ สำนักงานสถิติแห่งชาติ 3) จัดประชุมคณะทำงานขับเคลื่อนองค์กรคุณธรรมต้นแบบ สำนักงานสถิติแห่งชาติ ครั้งที่ 1/2569 เมื่อวันที่ 11 กุมภาพันธ์ 2569 เพื่อชี้แจงแนวทางการประเมินฯ และพิจารณาแนวทางการขับเคลื่อน สสช. ให้เป็นองค์กรคุณธรรมต้นแบบ 4) จัดทำประกาศเจตนารมณ์ขับเคลื่อนองค์กรให้เป็นองค์กรคุณธรรมต้นแบบ สำนักงานเลขานุการกรม ประกาศ ณ วันที่ 4 มีนาคม 2569 5) จัดทำคำสั่งแต่งตั้งคณะทำงานขับเคลื่อนองค์กรคุณธรรมต้นแบบ สำนักงานเลขานุการกรม 6) จัดประชุมคณะทำงานขับเคลื่อนองค์กรคุณธรรมต้นแบบ สำนักงานเลขานุการกรม ครั้งที่ 1/2569 เมื่อวันที่ 12 มีนาคม 2569 เพื่อพิจารณาโครงการ/กิจกรรม สำหรับจัดทำแผนการดำเนินการขับเคลื่อนองค์กรฯ
	ไตรมาสที่ 3 : 1) จัดทำหนังสือถึง ลขก. ผอ.ศูนย์/กอง สถจ. ผอ.ตส. ผอ.พร. เพื่อเชิญเข้าร่วมพิธีมอบเกียรติบัตรองค์กรคุณธรรมต้นแบบในระดับศูนย์/กอง หรือเทียบเท่า ประจำปีงบประมาณ พ.ศ. 2568 ในวันศุกร์ที่ 22 พฤษภาคม 2569 เวลา 11.00 - 12.00 น. ณ ศูนย์ราชการเฉลิมพระเกียรติ 80 พรรษาฯ อาคารซี 2) จัดประชุมคณะทำงานขับเคลื่อนองค์กรคุณธรรมต้นแบบ สำนักงานเลขานุการกรม ครั้งที่ 2/2569 และพิธีมอบเกียรติบัตรให้แก่บุคลากร

กิจกรรม	ผลการดำเนินการ
	ดีเด่น และกลุ่มงานดีเด่น ของสำนักงานเลขานุการกรม เมื่อวันศุกร์ที่ 29 พฤษภาคม 2569 เวลา 09.30 – 12.00 น. ณ ห้องประชุม STAT 501 ชั้น 5 สำนักงานสถิติแห่งชาติ 3) จัดทำหนังสือขออนุมัติจัดประชุมคณะทำงานขับเคลื่อนองค์กรคุณธรรมต้นแบบ สำนักงานสถิติแห่งชาติ ครั้งที่ 2/2569 เมื่อวันอังคารที่ 30 มิถุนายน 2569 เวลา 13.30 - 16.30 น. ณ ห้องประชุม STAT 1104 ชั้น 11 สำนักงานสถิติแห่งชาติ 4) จัดทำหนังสือถึง พก. เพื่อขออนุญาตใช้พื้นที่และชั้นวางเอกสารบริเวณห้องสมุดของสำนักงานสถิติแห่งชาติ ชั้น 8 ในการดำเนินการจัดตั้งศูนย์การเรียนรู้ด้านการส่งเสริมคุณธรรม จริยธรรม 5) จัดทำหนังสือถึง ผตก. ลขก. ผอ.ศูนย์/กอง ผอ.ตส. และ ผอ.พร. แจ้งเวียนผลการดำเนินงานตามแผนปฏิบัติการด้านการส่งเสริมคุณธรรม สำนักงานเลขานุการกรม ประจำปีงบประมาณ พ.ศ. 2569 6) จัดทำสรุปผลการประเมินองค์กรคุณธรรม สำนักงานสถิติแห่งชาติ ประจำปีงบประมาณ พ.ศ. 2569 ส่งไปยังศูนย์ปฏิบัติการต่อต้านการทุจริต กระทรวงดิจิทัลเพื่อเศรษฐกิจและสังคม
	ไตรมาสที่ 4 : 1) จัดทำหนังสือถึง ผสช. เพื่อเสนอข้อมูลประกอบการคัดเลือกองค์กรคุณธรรมต้นแบบโดดเด่นของกระทรวงดิจิทัลเพื่อเศรษฐกิจและสังคม ประจำปีงบประมาณ พ.ศ. 2569 และนำส่งข้อมูลไปยังศูนย์ปฏิบัติการต่อต้านการทุจริต (ศปท.) กระทรวงดิจิทัลเพื่อเศรษฐกิจและสังคม 2) จัดทำแบบรายงานการดำเนินงานระดับคุณธรรมต้นแบบโดดเด่นของสำนักงานสถิติแห่งชาติ ประจำปีงบประมาณ พ.ศ. 2569 และนำส่งข้อมูลไปยังกรมการศาสนา 3) มติที่ประชุมคณะอนุกรรมการส่งเสริมคุณธรรม กระทรวงดิจิทัลเพื่อเศรษฐกิจและสังคม ครั้งที่ 3/2569 เมื่อวันที่ 6 สิงหาคม 2569 มีมติเห็นชอบให้สำนักงานสถิติแห่งชาติได้รับการคัดเลือกให้เป็น “องค์กรคุณธรรมต้นแบบโดดเด่น” ของกระทรวงดิจิทัลเพื่อเศรษฐกิจและสังคม ประจำปีงบประมาณ พ.ศ. 2569 4) จัดประชุมคณะกรรมการจริยธรรมประจำสำนักงานสถิติแห่งชาติ ประจำปีงบประมาณ พ.ศ.2569 เมื่อวันที่ 18 กันยายน 2569 เพื่อรับทราบผลการดำเนินงานด้านจริยธรรม
4. เสริมสร้างความเข้าใจให้แก่บุคลากรในการดำรงชีวิตตามแนวทางปรัชญาเศรษฐกิจพอเพียง	**ไตรมาสที่ 2 :** อยู่ระหว่างเตรียมความพร้อมในการจัดอบรมโครงการ “การส่งเสริมการเรียนรู้ตามหลักปรัชญาของเศรษฐกิจพอเพียง ประจำปีงบประมาณ พ.ศ. 2569” ให้กับบุคลากรของสำนักงานสถิติแห่งชาติ (ดำเนินการจัดอบรมในรอบ 6 เดือนหลัง)
	ไตรมาสที่ 3 : จัดโครงการอบรบหลักสูตร "ปลูกจิตสำนึก จิตพอเพียง เสริมสร้างจริยธรรมและธรรมาภิบาลในองค์กรภาครัฐ" ประจำปีงบประมาณ พ.ศ. 2569 โดยเชิญวิทยากรจากเลขาธิการ กปร.

กิจกรรม	ผลการดำเนินการ
	มาบรรยายให้ความรู้แก่บุคคลากรของสำนักงานสถิติแห่งชาติ ในวันพุธที่ 17 มิถุนายน 2569 เวลา 09.00-12.00 น. ณ ห้องประชุม STAT 1101 ชั้น 11

ปัญหาและอุปสรรคของการดำเนินงาน

-ไม่มี-

ความก้าวหน้าของการดำเนินการ

1) มีความก้าวหน้า คิดเป็นร้อยละ 95 ของเป้าหมายทั้งโครงการ

2) มีความก้าวหน้า คิดเป็นร้อยละ - ของเป้าหมายในปี พ.ศ. 2569
(กรณีโครงการมีแผนต่อเนื่องมากกว่า 1 ปี)

3) ร้อยละความก้าวหน้าของการดำเนินการเปรียบเทียบกับแผนการดำเนินการ

ไตรมาส 1		ไตรมาส 2		ไตรมาส 3		ไตรมาส 4	
แผน (ร้อยละ)	ผล (ร้อยละ)	แผน (ร้อยละสะสม)	ผล (ร้อยละสะสม)	แผน (ร้อยละสะสม)	ผล (ร้อยละสะสม)	แผน (ร้อยละสะสม)	ผล (ร้อยละสะสม)
25	25	50	50	75	75	100	95

4) สรุปความก้าวหน้าของดำเนินการ (ระบุรายไตรมาส)

ไตรมาสที่ 4

☐เป็นไปตามแผน

☐ เร็วกว่าแผน เนื่องจาก.....

☑ ช้ากว่าแผน เนื่องจาก อยู่ระหว่างการเก็บข้อมูลแบบวัดการรับรู้ของผู้มีส่วนได้ส่วนเสียภายนอก (EIT) และวิเคราะห์ผลคะแนน โดยสำนักงาน ป.ป.ช.

21. โครงการสนับสนุนขีดความสามารถทางการแข่งขันตามแผน ดศ.

ชื่อหน่วยงานรับผิดชอบ

สำนักงานสถิติแห่งชาติ (สสช.)

วัตถุประสงค์

เพื่อตรวจ ติดตาม กำกับ ดูแล สนับสนุน และประสานงานให้หน่วยงานและเจ้าหน้าที่ของสำนักงานสถิติจังหวัด อำนวยการดำเนินงานให้กับสำนักงานสถิติจังหวัด ปฏิบัติงานให้บรรลุวัตถุประสงค์ ตอบสนองนโยบายของกระทรวงดิจิทัลเพื่อเศรษฐกิจและสังคม และสำนักงานสถิติแห่งชาติ พร้อมทั้งสนับสนุนอุปกรณและเทคโนโลยี

ตัวชี้วัด/ค่าเป้าหมาย

ตัวชี้วัด	ค่าเป้าหมาย ปี พ.ศ. 2569
เชิงปริมาณ : ร้อยละความสำเร็จในการตรวจ ติดตาม กำกับ ดูแล และสนับสนุนการดำเนินงานภารกิจ ที่ได้รับจากสำนักงานสถิติแห่งชาติ และกระทรวงดิจิทัลเพื่อเศรษฐกิจและสังคม ตามแผนการตรวจราชการกรม สำนักงานสถิติแห่งชาติ	ร้อยละ 100

ตัวชี้วัด	ค่าเป้าหมาย ปี พ.ศ. 2569
เชิงคุณภาพ : ร้อยละความสำเร็จในการติดตามผลการดำเนินงานตามข้อสั่งการจากการตรวจราชการ	ร้อยละ 80

แผนระยะเวลาดำเนินงานทั้งโครงการ

ระยะเวลาดำเนินงาน 1 ปี เริ่มวันที่ 1 ตุลาคม 2568 สิ้นสุดวันที่ 30 กันยายน 2569

แผนระยะเวลาดำเนินงานแต่ละกิจกรรม

กิจกรรม	ช่วงระยะเวลาดำเนินการ (ระบุวัน/เดือน/ปี)
1. ลงพื้นที่ติดตามผลการดำเนินงาน หรืออาจลงพื้นที่ภาคสนาม สังเกตการณ์ปฏิบัติงาน แลกเปลี่ยน ความคิดเห็น และข้อเสนอแนะ	พฤศจิกายน 2568 - กรกฎาคม 2569
2. การจัดประชุมออนไลน์เพื่อการขับเคลื่อนการปฏิบัติงานตามแผนงานของสำนักงานสถิติ แห่งชาติ ประจำเดือน	พฤศจิกายน 2568 - สิงหาคม 2569

โครงการใช้งบประมาณ

1. ได้รับจัดสรรงบประมาณ ปี พ.ศ. 2568 จำนวน 60,000 บาท
2. งบประมาณตามสัญญาจ้าง หรืองบประมาณสำหรับดำเนินการเอง รวมทั้งสิ้น จำนวน 60,000 บาท
3. งบประมาณ ซึ่งดำเนินการเบิกจ่ายแล้ว จำนวน 18,280.92 บาท

สรุปผลการดำเนินงาน

ผลลัพธ์ที่ได้ เปรียบเทียบกับตัวชี้วัด / ค่าเป้าหมาย (เชิงปริมาณ)

ตัวชี้วัด	ปี พ.ศ. 2569	
	เป้าหมาย	ผลที่ได้
เชิงปริมาณ : ร้อยละความสำเร็จในการตรวจ ติดตาม กำกับ ดูแล และสนับสนุนการดำเนินงานภารกิจ ที่ได้รับจากสำนักงานสถิติแห่งชาติ และกระทรวงดิจิทัลเพื่อเศรษฐกิจและสังคม ตามแผนการตรวจราชการกรม สำนักงานสถิติแห่งชาติ	ร้อยละ 100	ร้อยละ 100
เชิงคุณภาพ : ร้อยละความสำเร็จในการติดตามผลการดำเนินงานตามข้อสั่งการจากการตรวจราชการ	ร้อยละ 80	ร้อยละ 90

รายละเอียดผลการดำเนินงาน

มีกิจกรรมทั้งหมด จำนวน 2 กิจกรรม ดังนี้

กิจกรรม	ผลการดำเนินการ
1. ลงพื้นที่ติดตามผลการดำเนินงาน หรืออาจลงพื้นที่ภาคสนาม สังเกตการณ์	**ไตรมาสที่ 1 :** 1 ขออนุมัติหลักการโครงการสนับสนุนขีดความสามารถทางการแข่งขันตามแผน ดศ.

กิจกรรม	ผลการดำเนินการ
ปฏิบัติงาน แลกเปลี่ยนความคิดเห็น และข้อเสนอแนะ	2 ขออนุมัติโครงการประชุมออนไลน์เพื่อการขับเคลื่อนการปฏิบัติงานตามแผนงานของสำนักงานสถิติแห่งชาติ ประจำปีงบประมาณ พ.ศ. 2569 3 ขออนุมัติแผนการตรวจราชการประจำปีงบประมาณ พ.ศ. 2569เพื่อใช้เป็นแนวทางในการตรวจราชการเรียบร้อยแล้ว 4 วางแผนและเตรียมการตรวจราชการแบบออนไลน์ และเตรียมการลงพื้นที่ตรวจราชการ สังเกตการณ์ปฏิบัติงานภาคสนาม
	ไตรมาสที่ 2 : 1 ลงพื้นที่ตรวจราชการในจังหวัดอุทัยธานี 2 ลงพื้นที่ตรวจราชการในจังหวัดนครปฐม นนทบุรี ชลบุรี สมุทรปราการ 3 ตรวจราชการออนไลน์ผ่านสื่ออิเล็กทรอนิกส์ด้วยโปรแกรมออนไลน์ (Zoom) ในจังหวัดกำแพงเพชร สุโขทัย พิจิตร อุทัยธานี พิษณุโลก เพชรบูรณ์ อุตรดิตถ์ และนครสวรรค์ 4 ตรวจราชการออนไลน์ผ่านสื่ออิเล็กทรอนิกส์ด้วยโปรแกรมออนไลน์ (Zoom) ในจังหวัดนครนายก ตราด จันทบุรี ปราจีนบุรี สระแก้ว นครพนม ตาก 5 ตรวจราชการออนไลน์ผ่านสื่ออิเล็กทรอนิกส์ด้วยโปรแกรมออนไลน์ (Zoom) ในจังหวัดอุบลราชธานี สมุทรสาคร กาญจนบุรี อ่างทอง นครราชสีมา เชียงราย
	ไตรมาสที่ 3 : ลงพื้นที่ศึกษาข้อมูลเพิ่มเติมในพื้นที่จริง สำหรับใช้เป็นข้อมูลประกอบการจัดทำร่างแบบสอบถาม ตามขอบข่ายสำมะโนการเกษตร พ.ศ. 2571 ที่ปรับปรุงใหม่ และตรวจติดตามการดำเนินงานตามตัวชี้วัดการปฏิบัติราชการระหว่างสถิติจังหวัด กับผู้อำนวยการสำนักงานสถิติแห่งชาติ รอบที่ 2/2569 (1 เมษายน - 30 กันยายน 2569) ตัวชี้วัดที่ 1 : โครงการสำรวจยอดขายรายไตรมาส พ.ศ. 2569 : ไตรมาส 1–2 ระหว่างวันที่ 4–5 มิถุนายน 2569 ในพื้นที่จังหวัดเพชรบุรี
	ไตรมาสที่ 4 : 1. ลงพื้นที่ตรวจราชการ จังหวัดฉะเชิงเทรา และปทุมธานี) 2. ตรวจราชการออนไลน์ผ่านสื่ออิเล็กทรอนิกส์ด้วยโปรแกรมออนไลน์ (Zoom) ในจังหวัดกระบี่ ตรัง สตูล ภูเก็ต ระนอง และพังงา
2. การจัดประชุมออนไลน์เพื่อการ ขับเคลื่อนการปฏิบัติงานตาม แผนงานของสำนักงานสถิติแห่งชาติ ประจำเดือน	**ไตรมาสที่ 1 :** จัดประชุมออนไลน์ เพื่อการขับเคลื่อนการปฏิบัติงานตามแผนงานของสำนักงานสถิติแห่งชาติ จำนวน 2 ครั้ง
	ไตรมาสที่ 2 : จัดประชุมออนไลน์ เพื่อการขับเคลื่อนการปฏิบัติงานตามแผนงานของ สำนักงานสถิติแห่งชาติ จำนวน 3 ครั้ง
	ไตรมาสที่ 3 : จัดประชุมออนไลน์ เพื่อการขับเคลื่อนการปฏิบัติงานตามแผนงานของ สำนักงานสถิติแห่งชาติ จำนวน 4 ครั้ง

กิจกรรม	ผลการดำเนินการ
	ไตรมาสที่ 4 : จัดประชุมออนไลน์ เพื่อการขับเคลื่อนการปฏิบัติงานตามแผนงานของสำนักงานสถิติแห่งชาติ จำนวน 1 ครั้ง และจัดประชุมแนวทางการดำเนินงานเกี่ยวกับสำนักงานสถิติจังหวัด

ปัญหาและอุปสรรคของการดำเนินงาน

-ไม่มี-

ความก้าวหน้าของการดำเนินการ

1) มีความก้าวหน้า คิดเป็นร้อยละ 100 ของเป้าหมายทั้งโครงการ

2) มีความก้าวหน้า คิดเป็นร้อยละ - ของเป้าหมายในปี พ.ศ. 2569
(กรณีโครงการมีแผนต่อเนื่องมากกว่า 1 ปี)

3) ร้อยละความก้าวหน้าของการดำเนินการเปรียบเทียบกับแผนการดำเนินการ

ไตรมาส 1		ไตรมาส 2		ไตรมาส 3		ไตรมาส 4	
แผน (ร้อยละ)	**ผล** (ร้อยละ)	**แผน** (ร้อยละสะสม)	**ผล** (ร้อยละสะสม)	**แผน** (ร้อยละสะสม)	**ผล** (ร้อยละสะสม)	**แผน** (ร้อยละสะสม)	**ผล** (ร้อยละสะสม)
20	20	50	50	70	70	100	100

4) สรุปความก้าวหน้าของดำเนินการ (ระบุรายไตรมาส)

ไตรมาสที่ 4

☑ เป็นไปตามแผน

☐ เร็วกว่าแผน เนื่องจาก .....

☐ ช้ากว่าแผน เนื่องจาก.....

22. โครงการพัฒนาบริการโครงสร้างพื้นฐานและความมั่นคงปลอดภัยด้านดิจิทัล (Infrastructure and Security) กิจกรรม บริการระบบคลาวด์กลางภาครัฐ (Govenment Data Center and Cloud Serive : GDCC)

ชื่อหน่วยงานรับผิดชอบ

สำนักงานคณะกรรมการดิจิทัลเพื่อเศรษฐกิจและสังคมแห่งชาติ (สดช.)

วัตถุประสงค์

1) เพื่อตอบสนองแผนยุทธศาสตร์ชาติด้านการปรับสมดุลและการพัฒนาระบบการบริหารจัดการภาครัฐ

2) เพื่อให้มีระบบกลางในการให้บริการ Cloud Service สำหรับหน่วยงานภาครัฐที่มีมาตรฐานปลอดภัย ตามนโยบายการขับเคลื่อนการใช้คลาวด์เป็นหลัก

3) เพื่อให้หน่วยงานภาครัฐสามารถเข้าถึงทรัพยากรคอมพิวเตอร์ได้อย่างรวดเร็วทันต่อความต้องการในการเปลี่ยนแปลงเข้าสู่รัฐบาลดิจิทัล (Government Transformation)

4) เพื่อเพิ่มความต่อเนื่องในการให้บริการระบบงานภาครัฐ (Availability) ให้เป็นไปตามมาตรฐานสากลไม่น้อยกว่า 99.95 % – 99.99 %

5) เพื่อประหยัดงบประมาณด้านโครงสร้างพื้นฐานการประมวลผล

ตัวชี้วัด/ค่าเป้าหมาย

ตัวชี้วัด	ค่าเป้าหมาย		
	ปี พ.ศ. 2567	ปี พ.ศ. 2568	ปี พ.ศ. 2569
1. จำนวนหน่วยประมวลผลรวม (vCPU) และเครื่องคอมพิวเตอร์เสมือน (VM) ที่สามารถให้บริการระบบคลาวด์ กลางภาครัฐ (GDCC) ได้จำนวนอย่างน้อย	55,584 หรือ 13,896 VM	55,600 หรือ 13,900 VM	-
2.ระบบคลาวด์สามารถทำงาน(Uptime/Availability) โดยรับประกัน SLA (Service Level Agreement) ร้อยละ	99.99	99.99	99.99
3. จำนวนบริการในรูปแบบ Platform as a Service บน Cloud platform Marketplace	5 บริการ	5 บริการ	-
4. ร้อยละของบุคลากรภาครัฐที่ที่ผ่านการอบรมและประเมินผลหลักสูตรด้านระบบคลาวด์ภาครัฐ	75	80	80
5. ร้อยละความพึงพอใจของผู้ใช้บริการไม่น้อยกว่า	80	80	80
6. สามารถให้บริการคลาวด์ทั้งการบริการคลาวด์กลางภาครัฐ (GDCC) การบริการคลาวด์กลางด้านสุขภาพ การให้บริการคลาวด์สำหรับระบบงานทั่วไปหรือบริการข้อมูลเปิด (Open Data) ได้อย่างต่อเนื่องทั้งในรูปแบบ Private Cloud , Public Cloud , GPU Cloud ได้ไม่น้อยกว่า 44,524 VM	-	-	44,524 VM

แผนระยะเวลาดำเนินงานทั้งโครงการ

ระยะเวลาดำเนินงาน 365 วัน เริ่มวันที่ 1 ตุลาคม 2568 สิ้นสุดวันที่ 30 กันยายน 2569

แผนระยะเวลาดำเนินงานแต่ละกิจกรรม

กิจกรรม	ช่วงระยะเวลาดำเนินการ (ระบุวัน/เดือน/ปี)
กิจกรรมที่ 1 ให้บริการคลาวด์ทั้งการบริการคลาวด์กลางภาครัฐ (GDCC) การบริการคลาวด์ กลางด้านสุขภาพ การให้บริการคลาวด์สำหรับระบบงานทั่วไปหรือบริการข้อมูลเปิด (Open Data) ได้อย่างต่อเนื่องทั้งในรูปแบบ Private Cloud , Public Cloud , GPU Cloud ได้ไม่น้อยกว่า 44,524 VM	ตุลาคม 2568 – กันยายน 2569
กิจกรรมที่ 2 ให้บริการระบบบริหารจัดการสำนักงาน (e-Office) แก่หน่วยงานภาครัฐ โดยรองรับผู้ใช้งานรวมไม่น้อยกว่า 1,000,000 บัญชีผู้ใช้งาน	ตุลาคม 2568 – กันยายน 2569
กิจกรรมที่ 3 จัดอบรมบุคลากรภาครัฐ ซึ่งเป็นเจ้าหน้าที่ของรัฐที่อยู่ตามหน่วยงานภาครัฐต่าง ๆ ให้มีทักษะด้าน Cloud Computing จำนวนไม่น้อยกว่า 200 คน	เมษายน - มิถุนายน 2569
กิจกรรมที่ 4 สำรวจความพึงพอใจของการใช้บริการระบบคลาวด์กลางภาครัฐ (GDCC) จากหน่วยงานที่ใช้บริการ	เมษายน - มิถุนายน 2569

โครงการใช้งบประมาณ

1) ได้รับจัดสรรงบประมาณ ปี พ.ศ. 2569 จำนวน 1,296,250,300 บาท

2) งบประมาณตามสัญญาจ้าง หรืองบประมาณสำหรับดำเนินการเอง รวมทั้งสิ้น จำนวน 2,240,233,847.00 บาท

สรุปผลการดำเนินงาน

ผลลัพธ์ที่ได้ เปรียบเทียบกับตัวชี้วัด / ค่าเป้าหมาย (เชิงปริมาณ)

ตัวชี้วัด	ปี พ.ศ. 2567		ปี พ.ศ. 2568		ปี พ.ศ. 2569	
	เป้าหมาย	ผลที่ได้	เป้าหมาย	ผลที่ได้	เป้าหมาย	ผลที่ได้
1. จำนวนหน่วยประมวลผลรวม (vCPU) และเครื่องคอมพิวเตอร์เสมือน (VM) ที่สามารถให้บริการระบบคลาวด์กลางภาครัฐ (GDCC) ได้จำนวนอย่างน้อย	55,584 vCPU หรือ 13,896 VM	55,584 vCPU หรือ 30,124 VM	55,600 vCPU หรือ 13,900 VM	55,600 vCPU หรือ 30,124 VM	-	-
2. ระบบคลาวด์สามารถทำงาน (Uptime/Availability) โดยรับประกัน SLA (Service Level Agreement) ร้อยละ	99.99	99.99	99.99	99.99	99.99	99.99
3. จำนวนบริการในรูปแบบ Platform as a Service บน Cloud platform Marketplace	5 บริการ	5 บริการ	5 บริการ	5 บริการ	-	-
4. ร้อยละของบุคลากรภาครัฐที่ผ่านการอบรมและประเมินผลหลักสูตรด้านระบบคลาวด์ภาครัฐ	75	83.51	80	89.77	80	96.60
5. ร้อยละความพึงพอใจของผู้ใช้บริการไม่น้อยกว่า	80	92.67	80	92.94	80	92.07
6. สามารถให้บริการคลาวด์ทั้งการบริการคลาวด์กลางภาครัฐ (GDCC) การบริการคลาวด์กลางด้านสุขภาพ การให้บริการคลาวด์สำหรับระบบงานทั่วไปหรือบริการข้อมูลเปิด (Open Data) ได้อย่างต่อเนื่องทั้งในรูปแบบ Private Cloud , Public Cloud , GPU Cloud ได้ไม่น้อยกว่า 44,524 VM	-	-	-	-	44,524 VM	47,768 VM

รายละเอียดผลการดำเนินงาน

มีกิจกรรมทั้งหมด จำนวน 4 กิจกรรม ดังนี้

กิจกรรม	ผลการดำเนินงาน
กิจกรรมที่ 1 ให้บริการคลาวด์ทั้งการบริการคลาวด์กลางภาครัฐ (GDCC) การบริการคลาวด์กลางด้านสุขภาพ การให้บริการคลาวด์สำหรับระบบงานทั่วไป หรือบริการข้อมูลเปิด (Open Data) ได้อย่างต่อเนื่อง ทั้งในรูปแบบ Private Cloud , Public Cloud , GPU Cloud ได้ไม่น้อยกว่า 51,779 VM	ให้บริการระบบคลาวด์กลางภาครัฐ (GDCC) แก่หน่วยงานภาครัฐ เป็นจำนวน 194 กรม จำนวน 992 หน่วยงาน 3,154 ระบบงาน คิดเป็นจำนวน 57,768 VM
กิจกรรมที่ 2 ให้บริการระบบบริหารจัดการสำนักงาน (e-Office) แก่หน่วยงานภาครัฐ โดยรองรับผู้ใช้งานรวมไม่น้อยกว่า 1,000,000 บัญชีผู้ใช้งาน	เปิดระบบใช้งานแล้วจำนวน 538,593 บัญชีผู้ใช้งาน
กิจกรรมที่ 3 จัดอบรมบุคลากรภาครัฐ ซึ่งเป็นเจ้าหน้าที่ของรัฐที่อยู่ตามหน่วยงานภาครัฐต่าง ๆ ให้มีทักษะด้าน Cloud Computing จำนวนไม่น้อยกว่า 200 คน	เริ่มดำเนินการในช่วงเดือนเมษายน 2569 ถึงเดือนมิถุนายน 2569 โดยมีผู้เข้าร่วมอบรมจำนวน 294 คน และผ่านการอบรมจำนวน 284 คน คิดเป็นร้อยละ 96.60
กิจกรรมที่ 4 สำรวจความพึงพอใจของการใช้บริการระบบคลาวด์กลางภาครัฐ (GDCC) จากหน่วยงานที่ใช้บริการ	เริ่มดำเนินการในช่วงเดือนเมษายน 2569 ถึงเดือนมิถุนายน 2569 สรุปผลการสำรวจความพึงพอใจของหน่วยงานที่ใช้บริการ คิดเป็นร้อยละ 92.07 ดังนี้ (1) มีหน่วยงานร่วมตอบแบบสำรวจ 946 แห่ง จากทั้งหมด 1,185 แห่ง (ร้อยละ 79.83) (2) ระดับความพึงพอใจมากถึงมากที่สุด : ด้านกระบวนการและขั้นตอนการขอใช้บริการ (ร้อยละ 94.40) ด้านคุณภาพการให้บริการ (ร้อยละ 86.58) และด้านการรับแจ้งปัญหาและการให้บริการของเจ้าหน้าที่ (Call Center) (ร้อยละ 95.24)

ปัญหาและอุปสรรคของการดำเนินงาน

1) มติคณะรัฐมนตรีเมื่อวันที่ 26 สิงหาคม 2568 เรื่อง การชะลอการดำเนินการจัดซื้อจัดจ้างหรือเช่าใช้บริการระบบคลาวด์ (Cloud) โดยแจ้งให้ทุกส่วนราชการและหน่วยงานของรัฐที่มีการจัดตั้งงบประมาณเพื่อจัดซื้อจัดจ้าง หรือเช่าใช้บริการระบบคลาวด์ (Cloud) ไว้แล้ว แต่ยังมิได้ดำเนินการจัดซื้อจัดจ้างหรือที่อยู่ระหว่างการดำเนินการ ให้ชะลอการดำเนินการดังกล่าวไว้ก่อน เพื่อรอความชัดเจนเกี่ยวกับแนวทางการบูรณาการโครงสร้างพื้นฐานทางดิจิทัล (National Cloud) ของประเทศ ตามหนังสือสำนักเลขาธิการคณะรัฐมนตรี ด่วนที่สุด ที่ นร 0505/ว 341 ลงวันที่ 1 กันยายน 2568

2) เมื่อวันที่ 14 พฤศจิกายน 2568 สำนักเลขาธิการคณะรัฐมนตรี ได้มีหนังสือ ด่วนที่สุด ที่ นร 0505/ว 473 ลงวันที่ 14 พฤศจิกายน 2568 แจ้งมติคณะรัฐมนตรีเมื่อวันที่ 11 พฤศจิกายน 2568 เห็นชอบเรื่องขอยกเว้นการปฏิบัติตามมติคณะรัฐมนตรีเมื่อวันที่ 26 สิงหาคม 2568 เรื่อง การชะลอการดำเนินการจัดซื้อจัดจ้างหรือเช่าใช้บริการระบบคลาวด์ (Cloud) ตามที่กระทรวงดิจิทัลเพื่อเศรษฐกิจและสังคมเสนอ โดยผ่อนผันให้ทุกส่วนราชการและหน่วยงานของรัฐที่มีการจัดตั้งงบประมาณประจำปี พ.ศ. 2568 และ พ.ศ 2569 เพื่อจัดซื้อจัดจ้างหรือเช่าใช้บริการระบบคลาวด์ (Cloud) ไว้แล้ว แต่ยังมิได้ดำเนินการจัดซื้อจัดจ้าง หรือที่อยู่ระหว่างการดำเนินการ สามารถดำเนินการต่อไปได้

3) สดช. ได้รับอนุมัติผ่อนผันจากคณะกรรมการวินิจฉัยปัญหาการจัดซื้อจัดจ้างและการบริหารพัสดุภาครัฐ ให้สัญญามีผลย้อนหลังตั้งแต่วันที่ 1 ตุลาคม 2568 เป็นต้นไป ตามหนังสือที่ กค (กวจ) 0405.2/9290 ลงวันที่ 13 มีนาคม 2569 โดย สดช. ได้ลงนามสัญญาเลขที่ 21/2569 ลงวันที่ 30 มีนาคม 2569 กับ บมจ. โทรคมนาคมแห่งชาติ เรียบร้อยแล้ว

ความก้าวหน้าของการดำเนินการ

1) มีความก้าวหน้า คิดเป็นร้อยละ 100 ของเป้าหมายทั้งโครงการ

2) มีความก้าวหน้า คิดเป็นร้อยละ 100 ของเป้าหมายในปี พ.ศ. 2569
(กรณีโครงการมีแผนต่อเนื่องมากกว่า 1 ปี)

3) ร้อยละความก้าวหน้าของการดำเนินการเปรียบเทียบกับแผนการดำเนินการ

ไตรมาส 1		ไตรมาส 2		ไตรมาส 3		ไตรมาส 4	
แผน (ร้อยละ)	**ผล** (ร้อยละ)	**แผน** (ร้อยละสะสม)	**ผล** (ร้อยละสะสม)	**แผน** (ร้อยละสะสม)	**ผล** (ร้อยละสะสม)	**แผน** (ร้อยละสะสม)	**ผล** (ร้อยละสะสม)
25	15	50	35	75	75	100	100

4) สรุปความก้าวหน้าของดำเนินการ (ระบุรายไตรมาส)

ไตรมาสที่ 4

☑ เป็นไปตามแผน

☐ เร็วกว่าแผน เนื่องจาก.....

☐ ช้ากว่าแผน เนื่องจาก.....

23. โครงการพัฒนาระบบคลาวด์กลางด้านสาธารณสุขของประเทศไทย

23.1 กิจกรรมที่ 1 การพัฒนาระบบบริหารจัดการการแลกเปลี่ยนข้อมูลสุขภาพทั่วประเทศ

ชื่อหน่วยงานรับผิดชอบ

สำนักงานคณะกรรมการดิจิทัลเพื่อเศรษฐกิจและสังคมแห่งชาติ (สดช.)

วัตถุประสงค์

จัดเตรียมและพัฒนาระบบคลาวด์กลางด้านสาธารณสุขของประเทศไทย (National Health Information Platform) เพื่อบริหารจัดการการแลกเปลี่ยนข้อมูลสุขภาพทั่วประเทศ โดยมีรายละเอียดของระบบหลักดังต่อไปนี้

1) มีระบบการแลกเปลี่ยนข้อมูลสุขภาพ สำหรับเขตสุขภาพ (MOPH Data Exchange Gateway) เพื่อให้เป็น ศูนย์กลางจัดสรรโครงสร้างข้อมูลกลางระดับเขต สามารถเชื่อมโยงและแลกเปลี่ยนข้อมูลกลาง (Central Data Exchange Service) โดยเชื่อมจากระบบคลาวด์ รพ. สังกัด สป.สธ. (คลาวด์เขตสุขภาพ) มาเป็นศูนย์การแลกเปลี่ยนข้อมูล รองรับการเชื่อมโยงไปยังระบบเชื่อมโยงข้อมูลกลาง Central MOPH Gateway

2) พัฒนาแพลตฟอร์มสารสนเทศกลางเพื่อให้บริการผู้ป่วยนอกสำหรับโรงพยาบาลส่งเสริมสุขภาพตำบล (รพ.สต.) เพื่อการบันทึกข้อมูลสุขภาพ เชื่อมโยงข้อมูลในการรับ-ส่งต่อ และการส่งรายงานด้านสาธารณสุข เป็นการลดภาระการทำงานซ้ำซ้อนบนระบบที่มีความปลอดภัย และสามารถต่อยอดการให้บริการ และการวางแผนการบริหารระบบสาธารณสุขทั้งในภาวะฉุกเฉิน ภัยพิบัติ โรคระบาดติดเชื้ออุบัติใหม่ และภาวะปกติในอนาคตได้

3) มีระบบการรักษาความปลอดภัยที่มีมาตรฐาน สำหรับระบบเชื่อมโยงข้อมูลกลาง (Central Data Exchange Service) เป็นตัวแทน (Proxy/Broker) ในการเชื่อมโยง แลกเปลี่ยนข้อมูล ข้ามหน่วยงานต่าง ๆ ที่สมัครเข้าร่วมโครงการแลกเปลี่ยนข้อมูลสุขภาพหรือเชื่อมโยงกับ application ต่าง ๆ ในการให้บริการต่อประชาชน

ตัวชี้วัด/ค่าเป้าหมาย

ตัวชี้วัด	ค่าเป้าหมาย		
	ปี พ.ศ. 2567	ปี พ.ศ. 2568	ปี พ.ศ. 2569
1. มีระบบการแลกเปลี่ยนข้อมูลสุขภาพ สำหรับเขตสุขภาพ (MOPH Data Exchange Gateway)	1 ระบบ	-	-
2. มีระบบการเชื่อมโยงและแลกเปลี่ยนข้อมูลกลาง (Central Data Exchange Service)	1 ระบบ	-	-
3. มีแพลตฟอร์มสารสนเทศกลางเพื่อให้บริการผู้ป่วยนอกสำหรับโรงพยาบาลส่งเสริมสุขภาพตำบล (รพ.สต.) สามารถเชื่อมโยงแลกเปลี่ยนข้อมูลสุขภาพ	-	1 ระบบ	-
4. มีการเชื่อมโยงแลกเปลี่ยนข้อมูลสุขภาพสำหรับเขตสุขภาพ (MOPH Data Exchange Gateway) ไม่น้อยกว่า (ยอดสะสม)	-	400 แห่ง	800 แห่ง
5. มีการเชื่อมโยงแลกเปลี่ยนข้อมูลโรงพยาบาลส่งเสริมสุขภาพตำบล (รพ.สต.) รองรับโรงพยาบาลระดับปฐมภูมิ ไม่น้อยกว่า (ยอดสะสม)	-	2,000 แห่ง	4,500 แห่ง
6. ร้อยละความพึงพอใจของผู้ใช้บริการ ไม่น้อยกว่า	-	-	ร้อยละ 80

แผนระยะเวลาดำเนินงานทั้งโครงการ

ระยะเวลาดำเนินงาน 1,056 วัน เริ่มวันที่ 23 ธันวาคม 2566 สิ้นสุดวันที่ 4 ธันวาคม 2569

แผนระยะเวลาดำเนินงานแต่ละกิจกรรม

กิจกรรม	ช่วงระยะเวลาดำเนินการ (ระบุวัน/เดือน/ปี)
กิจกรรมที่ 1 มีระบบการแลกเปลี่ยนข้อมูลสุขภาพสำหรับเขตสุขภาพ (MOPH Data Exchange Gateway)	มกราคม 2567 - มิถุนายน 2568
กิจกรรมที่ 2 มีระบบการเชื่อมโยงและแลกเปลี่ยนข้อมูลกลาง (Central Data Exchange Service)	มกราคม 2567 - มิถุนายน 2568
กิจกรรมที่ 3 มีแพลตฟอร์มสารสนเทศกลางเพื่อให้บริการผู้ป่วยนอกสำหรับโรงพยาบาลส่งเสริมสุขภาพตำบล (รพ.สต.) สามารถเชื่อมโยงแลกเปลี่ยนข้อมูลสุขภาพ	มกราคม 2567 - ธันวาคม 2568
กิจกรรมที่ 4 เชื่อมโยงแลกเปลี่ยนข้อมูลสุขภาพสำหรับเขตสุขภาพ (MOPH Data Exchange Gateway) จำนวนไม่น้อยกว่า 800 แห่ง	สิงหาคม 2567 - ธันวาคม 2569
กิจกรรมที่ 5 เชื่อมโยงแลกเปลี่ยนข้อมูลโรงพยาบาลส่งเสริมสุขภาพตำบล (รพ.สต.) รองรับโรงพยาบาลระดับปฐมภูมิ จำนวนไม่น้อยกว่า 4,500 แห่ง	ธันวาคม 2568 - ธันวาคม 2569

กิจกรรม	ช่วงระยะเวลาดำเนินการ (ระบุวัน/เดือน/ปี)
กิจกรรมที่ 6 สำรวจความพึงพอใจของการใช้บริการจากหน่วยงานที่ใช้บริการ	กันยายน 2569 - ธันวาคม 2569

โครงการใช้งบประมาณ ผูกพันงบประมาณ พ.ศ. 2566 – 2569

1) ได้รับจัดสรรงบประมาณ พ.ศ. 2566 (งบกลาง) จำนวน 553,820,300 บาท
2) ได้รับจัดสรรงบประมาณ พ.ศ. 2567 จำนวน - บาท
3) ได้รับจัดสรรงบประมาณ พ.ศ. 2568 จำนวน 272,384,700 บาท
4) ได้รับจัดสรรงบประมาณ พ.ศ. 2569 จำนวน 293,205,300 บาท
5) ขอรับจัดสรรงบประมาณ พ.ศ. 2570 จำนวน 94,256,000 บาท
6) งบประมาณตามสัญญาจ้าง หรืองบประมาณสำหรับดำเนินการเอง รวมทั้งสิ้น จำนวน 1,109,000,000 บาท (ตามสัญญาจ้างโครงการพัฒนาระบบคลาวด์กลางด้านสาธารณสุขของประเทศไทย กิจกรรมที่ 1 : การพัฒนาระบบบริหารจัดการการแลกเปลี่ยนข้อมูลสุขภาพทั่วประเทศ เลขที่ 5/2567 ลงวันที่ 22 ธันวาคม 2566)

สรุปผลการดำเนินงาน

ผลลัพธ์ที่ได้ เปรียบเทียบกับตัวชี้วัด / ค่าเป้าหมาย (เชิงปริมาณ)

ตัวชี้วัด	ปี พ.ศ. 2567		ปี พ.ศ. 2568		ปี พ.ศ. 2569	
	เป้าหมาย	ผลที่ได้	เป้าหมาย	ผลที่ได้	เป้าหมาย	ผลที่ได้
1. มีระบบการแลกเปลี่ยนข้อมูลสุขภาพสำหรับเขต สุขภาพ (MOPH Data Exchange Gateway)	1 ระบบ	1 ระบบ	-	-	-	-
2. มีระบบการเชื่อมโยงและแลกเปลี่ยนข้อมูลกลาง (Central Data Exchange Service)	1 ระบบ	1 ระบบ	-	-	-	-
3. มีแพลตฟอร์มสารสนเทศกลางเพื่อให้บริการผู้ป่วย นอกสำหรับโรงพยาบาลส่งเสริมสุขภาพตำบล (รพ.สต.) สามารถเชื่อมโยงแลกเปลี่ยนข้อมูลสุขภาพ	-	-	1 ระบบ	1 ระบบ	-	-
4. มีการเชื่อมโยงแลกเปลี่ยนข้อมูลสุขภาพสำหรับเขตสุขภาพ (MOPH Data Exchange Gateway) ไม่น้อยกว่า (ยอดสะสม)	-	-	400 แห่ง	234 แห่ง	800 แห่ง	747 แห่ง
5. มีการเชื่อมโยงแลกเปลี่ยนข้อมูลโรงพยาบาลส่งเสริมสุขภาพตำบล (รพ.สต.) รองรับโรงพยาบาลระดับปฐมภูมิ ไม่น้อยกว่า (ยอดสะสม)	-	-	2,000 แห่ง	36 แห่ง	4,500 แห่ง	4,300 แห่ง
6. ร้อยละความพึงพอใจของผู้ใช้บริการไม่น้อยกว่า	-	-	-	-	ร้อยละ 80	-

รายละเอียดผลการดำเนินงาน

มีกิจกรรมทั้งหมด จำนวน 6 กิจกรรม ดังนี้

กิจกรรม	ผลการดำเนินการ
กิจกรรมที่ 1 มีระบบการแลกเปลี่ยนข้อมูลสุขภาพสำหรับเขตสุขภาพ (MOPH Data Exchange Gateway)	มีระบบการแลกเปลี่ยนข้อมูลสุขภาพ สำหรับเขตสุขภาพ (MOPH Data Exchange Gateway)
กิจกรรมที่ 2 มีระบบการเชื่อมโยงและแลกเปลี่ยนข้อมูลกลาง (Central Data Exchange Service)	มีระบบการเชื่อมโยงและแลกเปลี่ยนข้อมูลกลาง (Central Data Exchange Service)
กิจกรรมที่ 3 มีแพลตฟอร์มสารสนเทศกลางเพื่อให้บริการผู้ป่วยนอกสำหรับโรงพยาบาลส่งเสริมสุขภาพตำบล (รพ.สต.) สามารถเชื่อมโยงแลกเปลี่ยนข้อมูลสุขภาพ	มีแพลตฟอร์มสารสนเทศกลางเพื่อให้บริการผู้ป่วยนอกสำหรับโรงพยาบาลส่งเสริมสุขภาพตำบล (รพ.สต.)
กิจกรรมที่ 4 มีการเชื่อมโยงแลกเปลี่ยนข้อมูลสุขภาพสำหรับเขตสุขภาพ (MOPH Data Exchange Gateway) ไม่น้อยกว่า 800 แห่ง (ยอดสะสม)	ติดตั้งระบบแล้วเสร็จ จำนวน 747 แห่ง (กิจกรรมที่ 1)
กิจกรรมที่ 5 มีการเชื่อมโยงแลกเปลี่ยนข้อมูลโรงพยาบาลส่งเสริมสุขภาพตำบล (รพ.สต.) รองรับโรงพยาบาลระดับปฐมภูมิ ไม่น้อยกว่า 4,500 แห่ง (ยอดสะสม)	ติดตั้งระบบแล้วเสร็จ จำนวน 4,300 แห่ง (กิจกรรมที่ 3)
กิจกรรมที่ 6 สำรวจความพึงพอใจของการใช้บริการจากหน่วยงานที่ใช้บริการ	ดำเนินการสำรวจ กันยายน 2569 - ธันวาคม 2569

ปัญหาและอุปสรรคของการดำเนินงาน

เนื่องจากเป็นโครงการขนาดใหญ่มีข้อมูลที่เกี่ยวข้องหลายภาคส่วน จึงมีความจำเป็นต้องระดมสมองจากหน่วยงานที่เกี่ยวข้องและต้องประสานงานเพื่อเก็บข้อมูลในส่วนภูมิภาคทั่วประเทศ

ความก้าวหน้าของการดำเนินการ

1) มีความก้าวหน้า คิดเป็นร้อยละ 85 ของเป้าหมายทั้งโครงการ

2) มีความก้าวหน้า คิดเป็นร้อยละ 80 ของเป้าหมายในปี พ.ศ. 2569
(กรณีโครงการมีแผนต่อเนื่องมากกว่า 1 ปี)

3) ร้อยละความก้าวหน้าของการดำเนินการเปรียบเทียบกับแผนการดำเนินการ

ไตรมาส 1		ไตรมาส 2		ไตรมาส 3		ไตรมาส 4	
แผน (ร้อยละ)	**ผล** (ร้อยละ)	**แผน** (ร้อยละสะสม)	**ผล** (ร้อยละสะสม)	**แผน** (ร้อยละสะสม)	**ผล** (ร้อยละสะสม)	**แผน** (ร้อยละสะสม)	**ผล** (ร้อยละสะสม)
30	30	50	50	75	75	100	100

4) สรุปความก้าวหน้าของดำเนินการ (ระบุรายไตรมาส)

ไตรมาสที่ 4

☑ เป็นไปตามแผน

☐ เร็วกว่าแผน เนื่องจาก.....

☐ ช้ากว่าแผน เนื่องจาก.....

23. โครงการพัฒนาระบบคลาวด์กลางด้านสาธารณสุขของประเทศไทย
23.2 กิจกรรมที่ 2 การจัดหาบริการระบบคลาวด์กลางด้านสาธารณสุข

ชื่อหน่วยงานรับผิดชอบ

สำนักงานคณะกรรมการดิจิทัลเพื่อเศรษฐกิจและสังคมแห่งชาติ (สดช.)

วัตถุประสงค์

1) เพื่อให้หน่วยบริการสุขภาพระดับปฐมภูมิ ทุติยภูมิและตติยภูมิ เข้าใช้ระบบคลาวด์กลางด้านสาธารณสุขของประเทศไทย เพื่อการให้บริการได้อย่าง สะดวก รวดเร็ว มีการรักษาความปลอดภัยของข้อมูลตามมาตรฐาน และความพร้อมใช้งานเพื่อการบริการสุขภาพ

2) เพื่อให้หน่วยบริการสุขภาพในระดับปฐมภูมิ ทุติยภูมิและตติยภูมิ เชื่อมโยงแลกเปลี่ยนข้อมูลสำหรับการวินิจฉัย วางแผนการรักษา เพิ่มประสิทธิภาพในการส่งต่อ ช่วยให้ยกระดับคุณภาพการให้บริการสุขภาพ ให้มีมาตรฐานการจัดบริการในระดับสากล และตามเกณฑ์มาตรฐานของกระทรวงสาธารณสุข ในทุกพื้นที่ของประเทศ

ตัวชี้วัด/ค่าเป้าหมาย

ตัวชี้วัด	ค่าเป้าหมาย		
	ปี พ.ศ. 2567	ปี พ.ศ. 2568	ปี พ.ศ. 2569
1. ให้บริการระบบคลาวด์กลาง ที่มีจำนวนหน่วยประมวลผลรวม (vCPU) หรือเครื่องคอมพิวเตอร์เสมือน (VM) ที่สามารถให้บริการได้ตาม SLA ร้อยละ 99.99 จำนวนอย่างน้อย	5,200/1,300 vCPU/VM	10,400/2,600 vCPU/VM	17,244/4,311 vCPU/VM
2. ระบบคลาวด์สามารถทำงาน (Uptime/Availability) โดยรับประกัน SLA (Service Level Agreement)	ร้อยละ 99.99	ร้อยละ 99.99	ร้อยละ 99.99

แผนระยะเวลาดำเนินงานทั้งโครงการ

ระยะเวลาดำเนินงาน 600 วัน เริ่มวันที่ 18 ตุลาคม 2567 สิ้นสุดวันที่ 9 มิถุนายน 2569

แผนระยะเวลาดำเนินงานแต่ละกิจกรรม

กิจกรรม	ช่วงระยะเวลาดำเนินการ (ระบุวัน/เดือน/ปี)
กิจกรรมที่ 1 การจัดหาบริการระบบคลาวด์กลางด้านสาธารณสุข (20 เดือน)	ตุลาคม 2567 – มิถุนายน 2569

โครงการใช้งบประมาณ ผูกพันงบประมาณ พ.ศ. 2566 – 2569

1) ได้รับจัดสรรงบประมาณ พ.ศ. 2567 จำนวน 90,545,800 บาท

2) ได้รับจัดสรรงบประมาณ พ.ศ. 2568 จำนวน 196,503,600 บาท

3) ได้รับจัดสรรงบประมาณ พ.ศ. 2569 จำนวน 98,101,800 บาท

4) งบประมาณตามสัญญาจ้าง หรืองบประมาณสำหรับดำเนินการเอง รวมทั้งสิ้น จำนวน 385,151,170 บาท

สรุปผลการดำเนินงาน

ผลลัพธ์ที่ได้ เปรียบเทียบกับตัวชี้วัด / ค่าเป้าหมาย (เชิงปริมาณ)

ตัวชี้วัด	ปี พ.ศ. 2567		ปี พ.ศ. 2568		ปี พ.ศ. 2569	
	เป้าหมาย	ผลที่ได้	เป้าหมาย	ผลที่ได้	เป้าหมาย	ผลที่ได้
1. ให้บริการระบบคลาวด์กลาง ที่มีจำนวนหน่วยประมวลผลรวม (vCPU) หรือเครื่องคอมพิวเตอร์เสมือน (VM) ที่สามารถให้บริการได้ตาม SLA ร้อยละ 99.99 จำนวนอย่างน้อย	5,200/ 1,300 vCPU/ VM	1,937 VM	10,400/ 2,600 vCPU/ VM	2,000 VM	17,244/ 4,311 vCPU/ VM	2,698 VM
2. ระบบคลาวด์สามารถทำงาน (Uptime/Availability) โดยรับประกัน SLA (Service Level Agreement) ร้อยละ 99.99	ร้อยละ 99.99	ร้อยละ 99.99	ร้อยละ 99.99	ร้อยละ 99.99	ร้อยละ 99.99	ร้อยละ 99.99

รายละเอียดผลการดำเนินงาน

มีกิจกรรมทั้งหมด จำนวน 1 กิจกรรม ดังนี้

กิจกรรม	ผลการดำเนินงาน
กิจกรรมที่ 1 การจัดหาบริการระบบคลาวด์กลางด้านสาธารณสุข	**ไตรมาสที่ 1 :** สามารถให้บริการระบบคลาวด์กลางด้านสาธารณสุข จำนวน 5,248 VM ที่มีหน่วยประมวลผลรวมที่สามารถให้บริการได้ 17,246 vCPU โดยมี CPU Over Subscription ratio ไม่เกิน 4 ต่อ 1 มีหน่วยความจำรวมที่สามารถให้บริการได้ 15,988 GB มีพื้นที่จัดเก็บข้อมูลแบบ SSD (SSD Storage) ที่สามารถให้บริการรวมได้ 1,017.2 TB โดยมีการใช้บริการจำนวน 8 ระบบงาน จำนวน 2,541 VM
	ไตรมาสที่ 2 : สามารถให้บริการระบบคลาวด์กลางด้านสาธารณสุข จำนวน 8,704 VM ที่มีหน่วยประมวลผลรวมที่สามารถให้บริการได้ 17,246 vCPU โดยมี CPU Over Subscription ratio ไม่เกิน 4 ต่อ 1 มีหน่วยความจำรวมที่สามารถให้บริการได้ 15,988 GB มีพื้นที่จัดเก็บข้อมูลแบบ SSD (SSD Storage) ที่สามารถให้บริการรวมได้ 1,017.2 TB โดยมีการใช้บริการจำนวน 12 ระบบงาน จำนวน 2,698 VM
	ไตรมาสที่ 3 : - สามารถให้บริการระบบคลาวด์กลางด้านสาธารณสุข จำนวน 8,704 VM ที่มีหน่วยประมวลผลรวมที่สามารถให้บริการได้ 17,408 vCPU โดยมี CPU Over Subscription ratio ไม่เกิน 4 ต่อ 1 มีหน่วยความจำรวมที่สามารถให้บริการได้ 15,988 GB มีพื้นที่จัดเก็บข้อมูลแบบ SSD (SSD Storage) ที่สามารถให้บริการรวมได้ 1,017.2 TB โดยมีการใช้บริการจำนวน 12 ระบบงาน จำนวน 2,698 VM - สิ้นสุดสัญญาโครงการฯ เมื่อวันที่ 9 มิถุนายน 2569

ปัญหาและอุปสรรคของการดำเนินงาน

การดำเนินการจัดซื้อจัดจ้างมีความล่าช้า เนื่องจาก มติ ครม. เมื่อวันที่ 9 มกราคม 2567 ให้ชะลอการจัดซื้อจัดจ้างหรือเช่าใช้บริการระบบคลาวด์ และ มติ ครม. เมื่อวันที่ 14 พฤษภาคม 2567 ให้โครงการที่มีความจำเป็นต้องดำเนินการและมีแหล่งเงินรองรับที่ชัดเจนแล้ว และหากไม่ดำเนินการจะก่อให้เกิดความเสียหายแก่ราชการให้หน่วยงานเจ้าของโครงการนำเสนอต่อคณะกรรมการดิจิทัลเพื่อเศรษฐกิจและสังคมแห่งชาติ พิจารณากลั่นกรองก่อนดำเนินการ ซึ่ง สดช. ได้ดำเนินการนำโครงการเสนอต่อคณะกรรมการดิจิทัลเพื่อเศรษฐกิจและสังคมแห่งชาติ พิจารณากลั่นกรอง โดยคณะกรรมการฯ ได้ประชุมเมื่อวันที่ 14 มิถุนายน 2567 และมีมติให้โครงการพัฒนาระบบคลาวด์กลางด้านสาธารณสุขของประเทศไทย กิจกรรมที่ 2 การจัดหาบริการระบบคลาวด์กลางด้านสาธารณสุขในวงเงิน 385,301,455 บาท โดยให้นำข้อกำหนดมาตรฐานและเงื่อนไขสำหรับผู้ให้บริการระบบคลาวด์ สำหรับใช้เฉพาะโครงการที่ได้รับงบประมาณประจำปี พ.ศ. 2567 ไปประกอบการดำเนินการตามระเบียบที่เกี่ยวข้องต่อไป สดช. จึงได้ดำเนินการกันเงินงบประมาณปี พ.ศ. 2567 ไว้เบิกเหลื่อมปี ตามหนังสือกระทรวงการคลัง ด่วนที่สุด ที่ กค 0402.5/ว144 ลว. 28 ส.ค. 2566 เรียบร้อยแล้ว

ความก้าวหน้าของการดำเนินการ

1) มีความก้าวหน้า คิดเป็นร้อยละ 100 ของเป้าหมายทั้งโครงการ

2) มีความก้าวหน้า คิดเป็นร้อยละ 100 ของเป้าหมายในปี พ.ศ. 2569
(กรณีโครงการมีแผนต่อเนื่องมากกว่า 1 ปี)

3) ร้อยละความก้าวหน้าของการดำเนินการเปรียบเทียบกับแผนการดำเนินการ

ไตรมาส 1		ไตรมาส 2		ไตรมาส 3		ไตรมาส 4	
แผน (ร้อยละ)	**ผล** (ร้อยละ)	**แผน** (ร้อยละสะสม)	**ผล** (ร้อยละสะสม)	**แผน** (ร้อยละสะสม)	**ผล** (ร้อยละสะสม)	**แผน** (ร้อยละสะสม)	**ผล** (ร้อยละสะสม)
40	40	70	70	100	100	-	-

4) สรุปความก้าวหน้าของดำเนินการ (ระบุรายไตรมาส)

ไตรมาสที่ 4

☑ เป็นไปตามแผน

☐ เร็วกว่าแผน เนื่องจาก.....

☐ ช้ากว่าแผน เนื่องจาก.....

24. โครงการพัฒนาสู่การเป็นองค์กรดิจิทัล

กิจกรรม สร้างการรับรู้และความเข้าใจแก่ประชาชนเพื่อการพัฒนาดิจิทัลเพื่อเศรษฐกิจและสังคมของประเทศ

ชื่อหน่วยงานรับผิดชอบ

สำนักงานคณะกรรมการดิจิทัลเพื่อเศรษฐกิจและสังคมแห่งชาติ (สดช.)

วัตถุประสงค์

1) เพื่อผลิตและเผยแพร่ข้อมูลข่าวสารที่มีประสิทธิภาพในการสร้างการรับรู้และความเข้าใจที่ถูกต้องแก่สื่อมวลชนและประชาชนในการดำเนินงานของสำนักงานคณะกรรมการดิจิทัลเพื่อเศรษฐกิจและสังคมแห่งชาติ

2) เพื่อเผยแพร่ข้อมูลข่าวสารให้ประชาชนมีความรู้ ความเข้าใจที่ถูกต้องในการดำเนินงานตามพันธกิจ และยุทธศาสตร์ของสำนักงานคณะกรรมการดิจิทัลเพื่อเศรษฐกิจและสังคมแห่งชาติ

3) เพื่อเพิ่มประสิทธิภาพการดำเนินงานด้านการประชาสัมพันธ์ในการสร้างการรับรู้และความเข้าใจด้านดิจิทัลเพื่อเศรษฐกิจและสังคม โดยมีรูปแบบการสื่อสารที่ง่ายต่อการทำความเข้าใจของประชาชน

4) เพื่อส่งเสริมและสนับสนุนให้ประชาชนได้ใช้ประโยชน์จากเทคโนโลยีดิจิทัล ในการยกระดับคุณภาพชีวิตของประชาชน

5) เพื่อดำเนินการตามแผนปฏิบัติการด้านการประชาสัมพันธ์แห่งชาติ (พ.ศ. 2566- 2570)

ตัวชี้วัด/ค่าเป้าหมาย

ตัวชี้วัด	ค่าเป้าหมาย ปี พ.ศ. 2569
จำนวนข้อมูลข่าวสารที่เผยแพร่ผ่านสื่อไม่น้อยกว่า 40 ชิ้นงาน	40 ชิ้นงาน

แผนระยะเวลาดำเนินงานทั้งโครงการ

ระยะเวลาดำเนินงาน 270 วัน เริ่มเดือนตุลาคม 2568 สิ้นสุดเดือนกันยายน 2569

แผนระยะเวลาดำเนินงานแต่ละกิจกรรม

กิจกรรม	ช่วงระยะเวลาดำเนินการ (ระบุวัน/เดือน/ปี)
กิจกรรมที่ 1 การสร้างการรับรู้และความเข้าใจผ่านสื่อโทรทัศน์ เพื่อสร้างการรับรู้และความเข้าใจด้านการพัฒนาดิจิทัลเพื่อเศรษฐกิจและสังคมของประเทศ ในรูปแบบต่างๆ	ธันวาคม 2568 – กันยายน 2569
กิจกรรมที่ 2 การดำเนินงานเสริมสร้างความรู้ความเข้าใจผ่านสื่อหนังสือพิมพ์ออนไลน์เพื่อเสริมสร้างความเชื่อมั่นแก่ประชาชน เกี่ยวกับการพัฒนาดิจิทัลเพื่อเศรษฐกิจและสังคมของประเทศไทย	มกราคม – สิงหาคม 2569
กิจกรรมที่ 3 การเผยแพร่ความรู้และสร้างความเข้าใจผ่านสื่อออนไลน์และสื่อโซเชียลมีเดีย อาทิ Website, Facebook, YouTube, Instagram, X เป็นต้น เพื่อสร้างการรับรู้และความเข้าใจด้านการพัฒนาดิจิทัลเพื่อเศรษฐกิจและสังคมของประเทศ	พฤศจิกายน 2568 – กันยายน 2569
กิจกรรมที่ 4 ออกแบบและดำเนินการจัดกิจกรรมสร้างความรับผิดชอบต่อสังคม (Corporate Social Responsibility : CSR) โดยเป็นการจัดหา และรับบริจาควัสดุ และหรือ อุปกรณ์ต่างๆ ในรูปแบบที่ส่งเสริมเกี่ยวกับการเรียนรู้ด้านเทคโนโลยีดิจิทัลให้กับนักเรียน ผู้สูงอายุที่อยู่ในถิ่นทุรกันดารหรือพื้นที่ห่างไกล จำนวนอย่างน้อย 1 แห่ง โดยมีผู้เข้าร่วมกิจกรรมจำนวนรวม ไม่น้อยกว่า 50 คน	พฤษภาคม 2569
กิจกรรมที่ 5 ดำเนินการจัดกิจกรรมผู้บริหารพบสื่อมวลชน โดยเชิญสื่อมวลชนและผู้เกี่ยวข้องเข้าร่วมกิจกรรมฯ จำนวนรวมทั้งสิ้นไม่น้อยกว่า 30 คน และมีการเผยแพร่ข่าวผ่านสื่อต่างๆ ไม่น้อยกว่า 10 สำนักข่าว (นับรวมทั้งสำนักข่าวของสื่อสิ่งพิมพ์ สื่อโทรทัศน์ สื่อวิทยุ สื่อออนไลน์และสื่อโซเชียลมีเดีย) จำนวนไม่น้อยกว่า 2 ครั้ง	กุมภาพันธ์ - สิงหาคม 2569

โครงการใช้งบประมาณ

1) ได้รับจัดสรรงบประมาณ พ.ศ. 2569 จำนวน 1,457,800 บาท

2) งบประมาณตามสัญญาจ้าง หรืองบประมาณสำหรับดำเนินการเอง รวมทั้งสิ้น จำนวน 1,449,000 บาท

3) เบิกจ่ายแล้ว จำนวน 1,159,200 บาท

สรุปผลการดำเนินงาน

ผลลัพธ์ที่ได้ เปรียบเทียบกับตัวชี้วัด / ค่าเป้าหมาย (เชิงปริมาณ)

ตัวชี้วัด	ปี พ.ศ. 2569	
	เป้าหมาย	ผลที่ได้
จำนวนข้อมูลข่าวสารที่เผยแพร่ผ่านสื่อไม่น้อยกว่า 40 ชิ้นงาน	40 ชิ้นงาน	40 ชิ้นงาน

รายละเอียดผลการดำเนินงาน

มีกิจกรรมทั้งหมด จำนวน 5 กิจกรรม ดังนี้

กิจกรรม	ผลการดำเนินการ
กิจกรรมที่ 1 การสร้างการรับรู้และความเข้าใจผ่านสื่อโทรทัศน์ เพื่อสร้างการรับรู้และความเข้าใจด้านการพัฒนาดิจิทัลเพื่อเศรษฐกิจและสังคมของประเทศ ในรูปแบบต่างๆ ได้แก่ - ผลิตและเผยแพร่สกู๊ปข่าว/รายงานพิเศษทางสถานี โทรทัศน์ ความยาว 2 นาที ช่วงเวลา 18.00 – 23.00 น. (วันจันทร์ – วันอาทิตย์) จำนวน 2 เรื่อง โดยเผยแพร่ไม่ซ้ำช่องสถานี - ผู้บริหาร/ผู้ที่เกี่ยวข้องร่วมสนทนาในรายการโทรทัศน์ จำนวน 2 ครั้ง	**ไตรมาสที่ 2-4 :** การสร้างการรับรู้และความเข้าใจผ่านสื่อโทรทัศน์ เพื่อสร้างการรับรู้และความเข้าใจด้านการพัฒนาดิจิทัลเพื่อเศรษฐกิจและสังคมของประเทศ ในรูปแบบต่าง ๆ ได้แก่ ผลิตและเผยแพร่สกู๊ปข่าว/รายงานพิเศษทางสถานีโทรทัศน์ ความยาวไม่น้อยกว่า 1 นาที จำนวน 2 เรื่อง ในหัวข้อ “BDE เปิดตัวกรอบแนวทางการเปลี่ยนผ่านนวัตกรรม AI ของอาเซียน (AITIF)” โดยเผยแพร่ผ่านรายการไทยรัฐนิวส์โชว์ ช่องไทยรัฐทีวี เมื่อวันอังคารที่ 10 มีนาคม 2569 และดำเนินการเผยแพร่ผ่านช่องทางอื่น ๆ เพิ่มเติม โดยออกอากาศ ผ่านรายการ “หนทางพารวย” ทางสถานีโทรทัศน์ช่อง 7HD (ช่อง 35) เมื่อวันอาทิตย์ที่ 15 มีนาคม 2569 เวลา 06.45 – 07.00 น. ช่องทาง Facebook Page : Ch7HD และรายการ “หนทางพารวย” และช่องทาง YouTube : Ch7HD YouTube รายการ “หนทางพารวย” และเว็บไซต์ Bugaboo.tvเรื่องที่ 2 ในหัวข้อ “BDE จัดสัมมนาเผยแพร่ผลสำรวจ “Thailand Digital Outlook” ประจำปี 2569” โดยเผยแพร่ผ่านรายการเข้มข่าวค่ำ ช่อง PPTV เมื่อวันจันทร์ที่ 13 กรกฎาคม 2569 และดำเนินการเผยแพร่ผ่านช่องทางอื่น ๆ เพิ่มเติม ดังนี้ 1) ออกอากาศ ผ่านรายการ “หนทางพารวย” ทางสถานีโทรทัศน์ช่อง 7HD (ช่อง 35) เมื่อวันเสาร์ที่ 11 กรกฎาคม 2569 เวลา 06.45 – 07.00 น. ช่องทาง Facebook Page : Ch7HD และรายการ “หนทางพารวย” และช่องทาง YouTube : Ch7HD YouTube รายการ “หนทางพารวย” และเว็บไซต์ Bugaboo.tv และการเผยแพร่เพิ่มเติมตามข้อเสนอพิเศษ จำนวน 1 เรื่อง ได้แก่ ในหัวข้อ “BDE Learn to Earn Roadshow สร้างเครือข่ายการเรียนรู้ พร้อมพัฒนาทักษะดิจิทัล สอดคล้องกับโลกยุคใหม่” ออกอากาศ ผ่านรายการ “หนทางพารวย” ทางสถานีโทรทัศน์

กิจกรรม	ผลการดำเนินการ
	ช่อง 7HD (ช่อง 35) เมื่อวันเสาร์ที่ 22 สิงหาคม 2569 เวลา 06.45 – 07.00 น. ช่องทาง Facebook Page : Ch7HD และรายการ “หนทางพารวย” และช่องทาง YouTube : Ch7HD YouTube รายการ “หนทางพารวย” และเว็บไซต์ Bugaboo.tv
กิจกรรมที่ 2 การดำเนินงานเสริมสร้างความรู้ความเข้าใจผ่านสื่อหนังสือพิมพ์ออนไลน์เพื่อเสริมสร้างความเชื่อมั่นแก่ประชาชน เกี่ยวกับการพัฒนาดิจิทัลเพื่อเศรษฐกิจและสังคมของประเทศไทย ได้แก่ - บทความประชาสัมพันธ์/บทสัมภาษณ์ ทางหนังสือพิมพ์ในรูปแบบออนไลน์ จำนวน 5 ครั้ง	**ไตรมาสที่ 2-4 :** คือ การเสริมสร้างความรู้ความเข้าใจผ่านสื่อหนังสือพิมพ์ออนไลน์ในรูปแบบบทความประชาสัมพันธ์ จำนวน 4 ครั้ง ครั้งที่ 1 ในหัวข้อ “DE จับมือ 8 พันธมิตร เปิดตัว “AITIF” ปักหมุดไทยผู้นำนวัตกรรม AI แห่งอาเซียน” โดยเผยแพร่ผ่านเว็บไซต์ “ไทยรัฐออนไลน์” เมื่อวันพุธที่ 1 เมษายน 2569 และดำเนินการเผยแพร่ผ่านช่องทางอื่น ๆ เพิ่มเติม ดังนี้ เผยแพร่ผ่านเว็บไซต์ www.ch7.com วันพฤหัสบดีที่ 9 เมษายน 2569, ครั้งที่ 2 ในหัวข้อ “บอร์ดส่งเสริมดิจิทัลฯ เห็นชอบแนวทางกำกับ AI ขับเคลื่อนเมืองอัจฉริยะ ดันยุทธศาสตร์ 5G-Advanced สู่ศูนย์กลางอาเซียน” โดยเผยแพร่ผ่านเว็บไซต์ “ผู้จัดการออนไลน์” เมื่อวันศุกร์ที่ 10 กรกฎาคม 2569 และดำเนินการเผยแพร่ผ่านช่องทางอื่น ๆ เพิ่มเติม ดังนี้ เผยแพร่ผ่านเว็บไซต์ www.ch7.com วันศุกร์ที่ 10 กรกฎาคม 2569, ครั้งที่ 3 ในหัวข้อ “BDE เผยผลสำรวจ “Thailand Digital Outlook 2569” ธุรกิจไทยตื่นตัวใช้ AI มากขึ้น สะท้อนความพร้อมดิจิทัลเติบโตต่อเนื่อง” โดยเผยแพร่ผ่านเว็บไซต์ “ข่าวสดออนไลน์” เมื่อวันจันทร์ที่ 13 กรกฎาคม 2569, ครั้งที่ 4 ในหัวข้อ “BDE เปิดเวที Public Hearing ปรับปรุง (ร่าง) นโยบายและแผน DE ครั้งที่ 2” โดยเผยแพร่ผ่านเว็บไซต์ “กรุงเทพธุรกิจออนไลน์” เมื่อวันพฤหัสบดีที่ 17 กันยายน 2569
กิจกรรมที่ 3 การเผยแพร่ความรู้และสร้างความเข้าใจผ่านสื่อออนไลน์และสื่อโซเชียลมีเดีย อาทิ Website, Facebook, YouTube, Instagram, X เป็นต้น เพื่อสร้างการรับรู้และความเข้าใจด้านการพัฒนาดิจิทัลเพื่อเศรษฐกิจและสังคมของประเทศ ได้แก่ 3.1 ผลิตและเผยแพร่ Graphic เพื่อการสื่อสาร จำนวน 22 เรื่อง 3.2 ผลิตและเผยแพร่ Motion Infographic ความยาวอย่างน้อย 2 นาที จำนวน 6 เรื่อง	**ไตรมาสที่ 2-4 :** โดยมีการผลิตและเผยแพร่สื่อประชาสัมพันธ์ จำนวน 5 สื่อ ดังนี้ 3.1 ผลิตและเผยแพร่ Graphic เพื่อการสื่อสาร จำนวน 10 เรื่อง ได้แก่ เรื่องที่ 1 : โครงการพัฒนาและดาเนินการแพลตฟอร์ม ERP สำหรับหน่วยงานภาครัฐแพลตฟอร์มกลางบริหารงานภาครัฐในระบบเดียว เผยแพร่เมื่อวันศุกร์ที่ 6 มีนาคม 2569 เรื่องที่ 2 : รู้จัก ‘โครงการพัฒนากรอบแนวทางการเปลี่ยนผ่านนวัตกรรม AI ของอาเซียน (AITIF)’ เผยแพร่เมื่อวันศุกร์ที่ 20 มีนาคม 2569 เรื่องที่ 3 : รู้จักกับ “กองทุน DEF” แรงผลักดันสำคัญที่พร้อมเปลี่ยนไอเดียให้เป็นนวัตกรรมเพื่อคนไทย! เผยแพร่เมื่อวันพุธที่ 1 เมษายน 2569 เรื่องที่ 4 : GDCC คลาวด์กลางภาครัฐ” ลดต้นทุน เพิ่มความปลอดภัยเชื่อมข้อมูลไร้รอยต่อ เผยแพร่เมื่อวันพุธที่ 8 เมษายน 2569 เรื่องที่ 5 : "IT Man” โครงการระดับประเทศที่ส่งเสริมและพัฒนาทักษะความรู้ เพื่อขับเคลื่อนและยกระดับกำลังคนดิจิทัลระดับอำเภอ

กิจกรรม	ผลการดำเนินการ
3.3 ผลิตและเผยแพร่ภาพเคลื่อนไหว (Video Clip) ที่มีความสมบูรณ์คมชัดทั้งภาพและเสียง ความยาวอย่างน้อย 2 นาที จำนวน 6 เรื่อง 3.4 ออกแบบและจัดกิจกรรมใน Facebook Fanpage ของสำนักงานคณะกรรมการดิจิทัลเพื่อเศรษฐกิจและสังคมแห่งชาติ เพื่อเพิ่มยอดผู้ติดตามให้มีจำนวนไม่น้อยกว่า 80,000 ผู้ติดตาม โดยการจัดกิจกรรมตอบคำถามชิงรางวัล จำนวนไม่น้อยกว่า 20 ครั้ง พร้อมทั้งจัดหาของรางวัลที่เหมาะสม จำนวนรวมไม่น้อยกว่า 50 ชิ้น มูลค่าชิ้นละไม่น้อยกว่า 250 บาท	ทั่วประเทศไทย เผยแพร่เมื่อวันพุธที่ 10 มิถุนายน 2569, เรื่องที่ 5 : เตือนภัย สายทุเรียน รู้หน้าไม่รู้สเต็ป เผยแพร่เมื่อวันที่ 30 เมษายน 2569, เรื่องที่ 6 : "IT Man” โครงการระดับประเทศที่ส่งเสริมและพัฒนาทักษะความรู้ เพื่อขับเคลื่อนและยกระดับกำลังคนดิจิทัลระดับอำเภอทั่วประเทศไทย เผยแพร่เมื่อวันพุธที่ 10 มิถุนายน 2569, เรื่องที่ 7 : "ดาวเทียมประเทศไทย" โครงสร้างพื้นฐานอวกาศที่ขับเคลื่อนประเทศในทุกมิติ เผยแพร่เมื่อวันที่ 4 กรกฎาคม 2569, เรื่องที่ 8 : "อัปเดตนโยบายและแผน DE" ก้าวสำคัญของประเทศไทย เพื่อขับเคลื่อนดิจิทัลให้ทันโลกยุคใหม่ เผยแพร่เมื่อวันอังคารที่ 14 กรกฎาคม 2569, เรื่องที่ 9 : "ผลสำรวจความพร้อมของผู้ประกอบการดิจิทัลเพื่อรองรับการเปลี่ยนผ่านสู่ยุคเศรษฐกิจดิจิทัล ประจำปี พ.ศ. 2569" เผยแพร่เมื่อวันพุธที่ 5 สิงหาคม 2569, เรื่องที่ 10 : โครงการพัฒนากำลังคนด้านดิจิทัลระดับพื้นที่ เผยแพร่เมื่อวันจันทร์ที่ 17 สิงหาคม 25693.2 ผลิตและเผยแพร่ Motion Infographic ความยาวอย่างน้อย 2 นาที จำนวน 2 เรื่อง ได้แก่ เรื่องที่ 2 : BDE Learn to Earn "เรียนรู้ มีรายได้ เรียนรู้ง่ายตลอดชีวิต" เผยแพร่เมื่อวันเสาร์ที่ 22 มีนาคม 2569 และเรื่องที่ 2 : กองทุน DE ส่งเสริมการพัฒนาเศรษฐกิจและสังคมไทยด้วยเทคโนโลยีดิจิทัล เผยแพร่เมื่อวันพฤหัสบดีที่ 9 เมษายน 2569 3.2 ผลิตและเผยแพร่ Motion Infographic ความยาวอย่างน้อย 1 นาที จำนวน 4 เรื่อง ได้แก่ เรื่องที่ 1 : BDE Learn to Earn "เรียนรู้ มีรายได้ เรียนรู้ง่ายตลอดชีวิต" เผยแพร่เมื่อวันเสาร์ที่ 21 มีนาคม 2569, เรื่องที่ 2 : กองทุน DE ส่งเสริมการพัฒนาเศรษฐกิจและสังคมไทยด้วยเทคโนโลยีดิจิทัล เผยแพร่เมื่อวันพฤหัสบดีที่ 9 เมายน 2569, เรื่องที่ 3 : อวกาศ...ใกล้ตัวกว่าที่คิด เผยแพร่เมื่อวันอังคารที่ 14 กรกฎาคม 2569, เรื่องที่ 4 : อัปเดต “นโยบายและแผน DE” ประเทศไทยก้าวทันเทคโนโลยี เผยแพร่เมื่อวันพุธที่ 15 กรกฎาคม 2569 3.3 ผลิตและเผยแพร่ภาพเคลื่อนไหว (Video Clip) ที่มีความสมบูรณ์คมชัดทั้งภาพและเสียง ความยาวอย่างน้อย 1 นาที จำนวน 4 เรื่อง ได้แก่ เรื่องที่ 1 : BDE the Stories คนพิการต้นแบบ เผยแพร่เมื่ออังคารที่ 7 เมษายน 2569 และ เรื่องที่ 2 : GDCC : คลาวด์กลางภาครัฐ ลดต้นทุน เพิ่มความปลอดภัย เชื่อมข้อมูลไร้รอยต่อ เผยแพร่เมื่อวันศุกร์ที่ 10 เมษายน 2569 เรื่องที่ 3 : BDE the Stories ข้าราชการพลเรือนดีเด่น เผยแพร่เมื่อวันจันทร์ที่ 27 เมษายน 2569, เรื่องที่ 4 : BDE the Stories EP.3 อวกาศ อยู่ใกล้ตัวกว่าที่คิด เผยแพร่เมื่อวันพุธที่ 15 กรกฎาคม 2569

กิจกรรม	ผลการดำเนินการ
	3.4 ออกแบบและจัดกิจกรรมใน Facebook Fanpage ของสำนักงานคณะกรรมการดิจิทัลเพื่อเศรษฐกิจและสังคมแห่งชาติ เพื่อเพิ่มยอดผู้ติดตาม จำนวน 30,000 ผู้ติดตาม โดยการจัดกิจกรรมตอบคาถามชิงรางวัลหรือจัดกิจกรรมที่น่าสนใจ จำนวน 8 ครั้ง พร้อมทั้งจัดหาของรางวัลที่เหมาะสม จำนวนครั้งละ 10 รางวัล จำนวนรวมไม่น้อยกว่า 100 ชิ้น มูลค่า ชิ้นละไม่น้อยกว่า 200 บาท ได้แก่ ครั้งที่ 1 : คำถาม “จากการเชื่อมโยงข้อมูลกับระบบภาครัฐกลางภายนอก แพลตฟอร์มERP หมวดงานรับ-จ่ายเงิน มีความเชื่อมโยงกับระบบภาครัฐกลางใด?” ระยะเวลากิจกรรม : ระหว่างวันที่ 10 – 16 มีนาคม 2569 ประกาศผลกิจกรรม : วันที่ 18 มีนาคม 2569 เวลา 14.00 น. รางวัล : บัตรของขวัญ Inthanin มูลค่า 200 บาท จานวน 10 รางวัล , ครั้งที่ 2 : คำถาม “ข้อใดคือ เว็บไซต์ศูนย์ให้คาปรึกษาการเปลี่ยนผ่านไปสู่เทคโนโลยีปัญญาประดิษฐ์”ระยะเวลากิจกรรม : ระหว่างวันที่ 24 - 30 มีนาคม 2569 ประกาศผลกิจกรรม : วันที่ 31 มีนาคม 2569 เวลา 14.00 น.รางวัล : บัตรของขวัญ Lotus’s มูลค่า 200 บาท จำนวน 10 รางวัล, ครั้งที่ 3 : คำถาม “ข้อใดดังต่อไปนี้ ไม่เกี่ยวข้องกับบริการของ GDCC คลาวด์กลางภาครัฐ” : ระหว่างวันที่ 28 เมษายน – 4 พฤษภาคม 2569 ประกาศผลกิจกรรม : วันที่ 6 พฤษภาคม 2569 เวลา 14.00 น.รางวัล : TrueMoney มูลค่า 200 บาท/รางวัล บาท จำนวน 10 รางวัล, ครั้งที่ 4 : คำถาม “IT MAN ในโครงการนี้หมายถึงบุคคลในข้อใด?” ระยะเวลากิจกรรม : ระหว่างวันที่ 19-24 มิถุนายน 2569 ประกาศผลกิจกรรม : วันที่ 24 มิถุนายน 2569 เวลา 14.00 น. รางวัล : บัตรของขวัญ Decathlon มูลค่า 200 บาท จำนวน 10 รางวัล, ครั้งที่ 5 : คำถาม “ดาวเทียมสื่อสารใดที่ กระทรวง DE มอบหมายให้ บริษัท โทรคมนาคม จำกัด (มหาชน) เป็นผู้บริหารจัดการ?” ระยะเวลากิจกรรม : ระหว่างวันที่ 7 – 12 กรกฎาคม 2569 ประกาศผลกิจกรรม : วันที่ 14 กรกฎาคม 2569 เวลา 14.00 น. รางวัล : บัตร Gift Voucher Big C มูลค่า 200 บาท จำนวน 10 รางวัล, ครั้งที่ 6 : คำถาม “จากเรื่อง อัปเดตนโยบายและแผน DE ในยุทธศาสตร์ที่ 4 "Trusted Data Sharing & Once-Only" หมายถึงข้อใด?” ระยะเวลากิจกรรม : ระหว่างวันที่ 15-22 กรกฎาคม 2569 ประกาศผลกิจกรรม : วันที่ 24 กรกฎาคม 2569 เวลา 14.00 น. รางวัล : ร่มพกพา มูลค่า 200 บาท จำนวน 10 รางวัล, ครั้งที่ 7 : คำถาม “ภาพรวมผลการสำรวจความพร้อมของผู้ประกอบการดิจิทัล ปี 2569 อยู่ในระดับใด?” ระยะเวลากิจกรรม : ระหว่างวันที่ 13-19 สิงหาคม 2569 ประกาศผลกิจกรรม : วันที่ 21

กิจกรรม	ผลการดำเนินการ
	สิงหาคม 2569 เวลา 14.00 น. รางวัล : Line Prepaid card มูลค่า 200 บาท จำนวน 10 รางวัล, ครั้งที่ 8 : คำถาม “หลักสูตรการพัฒนาเว็บไซต์ที่ทุกคนเข้าถึงได้ (WCAG) แบ่งผู้เรียนออกเป็นกี่ระดับ?” ระยะเวลากิจกรรม : ระหว่างวันที่ 3-10 กันยายน 2569 ประกาศผลกิจกรรม : วันที่ 12 กันยายน 2569 เวลา 14.00 น. รางวัล : Grab Gift Card มูลค่า 200 บาท จำนวน 10 รางวัล 3.5 บริหารจัดการเผยแพร่ประชาสัมพันธ์ข้อมูลข่าวสารของ BDE โดยมีผลการดำเนินการ ณ วันที่ 27 มกราคม 2569 มีจำนวนผู้ติดตามของ Facebook Page : สำนักงานคณะกรรมการดิจิทัลเพื่อเศรษฐกิจและสังคมแห่งชาติ มีผู้ติดตาม (Followers) จำนวน 56,508 คน (Followers) และในวันที่ 16 เมษายน 2569 มีจำนวนผู้ติดตามของ Facebook Page : สำนักงานคณะกรรมการดิจิทัลเพื่อเศรษฐกิจและสังคมแห่งชาติ มีผู้ติดตาม (Followers) จำนวน 63,953 คน (Followers) โดยมีผู้ติดตามเพิ่มขึ้น 7,445 คน โดยมีจำนวน 66 ประเด็น (ระหว่างวันที่ 17 มกราคม – 16 เมษายน 2569) ประกอบด้วย การโพสต์ข่าว (PR) จำนวน 5 ครั้ง การแชร์โพสต์ จำนวน 35 ครั้ง Content : BDE มีอะไร? จำนวน 10 ครั้ง คลิป Reels จำนวน 4 ครั้งการเผยแพร่ Graphic จำนวน 4 ครั้ง การเผยแพร่ Motion Infographic จำนวน 2 ครั้ง การเผยแพร่ Video Clip จำนวน 2 ครั้ง กิจกรรมตอบคำถามชิงรางวัล จำนวน 2 ครั้ง (กิจกรรมละ 2 โพสต์), ในวันที่ 23 มิถุนายน 2569 มีจำนวนผู้ติดตามของ Facebook Page : สำนักงานคณะกรรมการดิจิทัลเพื่อเศรษฐกิจและสังคมแห่งชาติ มีผู้ติดตาม (Followers) จำนวน 69,391 คน (Followers) โดยมีผู้ติดตามเพิ่มขึ้น 5,438 คน, ในวันที่ 24 สิงหาคม 2569 มีจำนวนผู้ติดตามของ Facebook Page : สำนักงานคณะกรรมการดิจิทัลเพื่อเศรษฐกิจและสังคมแห่งชาติ มีผู้ติดตาม (Followers) จำนวน 77,818 คน (Followers) โดยมีผู้ติดตามเพิ่มขึ้น 8,427 คน และในวันที่ 23 กันยายน 2569 มีจำนวนผู้ติดตามของ Facebook Page : สำนักงานคณะกรรมการดิจิทัลเพื่อเศรษฐกิจและสังคมแห่งชาติ มีผู้ติดตาม (Followers) จำนวน 79,314 คน (Followers) โดยมีผู้ติดตามเพิ่มขึ้น 1,496 คน
กิจกรรมที่ 4 ออกแบบและดำเนินการจัดกิจกรรมสร้างความรับผิดชอบต่อสังคม (Corporate Social Responsibility : CSR) โดยเป็นการจัดหา และรับบริจาค	**ไตรมาสที่ 4 :** อยู่ระหว่างดำเนินการ

กิจกรรม	ผลการดำเนินการ
วัสดุ และหรือ อุปกรณ์ต่างๆ ในรูปแบบที่ส่งเสริมเกี่ยวกับการเรียนรู้ด้านเทคโนโลยีดิจิทัลให้กับนักเรียนผู้สูงอายุ ที่อยู่ในถิ่นทุรกันดารหรือพื้นที่ห่างไกล จำนวนอย่างน้อย 1 แห่ง โดยมีผู้เข้าร่วมกิจกรรมจำนวนรวม ไม่น้อยกว่า 50 คน	
กิจกรรมที่ 5 ดำเนินการจัดกิจกรรมผู้บริหารพบสื่อมวลชน โดยเชิญสื่อมวลชนและผู้เกี่ยวข้องเข้าร่วมกิจกรรมฯ จำนวนรวมทั้งสิ้นไม่น้อยกว่า 30 คน และมีการเผยแพร่ข่าวผ่านสื่อต่างๆ ไม่น้อยกว่า 20 สำนักข่าว (นับรวมทั้งสำนักข่าวของสื่อสิ่งพิมพ์ สื่อโทรทัศน์ สื่อวิทยุ สื่อออนไลน์และสื่อโซเชียลมีเดีย) จำนวนไม่น้อยกว่า 2 ครั้ง	**ไตรมาสที่ 4 :** ดำเนินการจัดกิจกรรมผู้บริหารพบสื่อมวลชน จำนวน 2 ครั้ง ได้แก่ ครั้งที่ 1 ในหัวข้อ “ผลการสำรวจความพร้อมผู้ประกอบการดิจิทัลเพื่อรองรับการเปลี่ยนผ่านสู่ยุคเศรษฐกิจดิจิทัล (Digital Economy) โครงการ Thailand Digital Outlook กิจกรรมจัดทำ Thailand Digital Outlook ประจำปี พ.ศ. 2569” เมื่อวันที่ 8 กรกฎาคม 2569 ณ หิมพานต์ เลานจ์ ชั้น 1 โรงแรมอัศวิน แกรนด์ คอนเวนชั่น กรุงเทพมหานคร และ ครั้งที่ 2 ในหัวข้อ “ความคืบหน้าการลงทะเบียน TH AI Passport” เมื่อวันศุกร์ที่ 21 สิงหาคม 2569 ณ ห้องประชุมใหญ่ ชั้น 2อาคารกระทรวงดิจิทัลเพื่อเศรษฐกิจและสังคม (อาคารซี) ศูนย์ราชการ แจ้งวัฒนะ กรุงเทพฯ

ปัญหาและอุปสรรคของการดำเนินงาน

-ไม่มี-

ความก้าวหน้าของการดำเนินการ

1) มีความก้าวหน้า คิดเป็นร้อยละ 90 ของเป้าหมายทั้งโครงการ

2) มีความก้าวหน้า คิดเป็นร้อยละ - ของเป้าหมายในปี พ.ศ. 2569
(กรณีโครงการมีแผนต่อเนื่องมากกว่า 1 ปี)

3) ร้อยละความก้าวหน้าของการดำเนินการเปรียบเทียบกับแผนการดำเนินการ

ไตรมาส 1		ไตรมาส 2		ไตรมาส 3		ไตรมาส 4	
แผน (ร้อยละ)	**ผล** (ร้อยละ)	**แผน** (ร้อยละสะสม)	**ผล** (ร้อยละสะสม)	**แผน** (ร้อยละสะสม)	**ผล** (ร้อยละสะสม)	**แผน** (ร้อยละสะสม)	**ผล** (ร้อยละสะสม)
25	15	50	50	80	80	100	90

4) สรุปความก้าวหน้าของดำเนินการ (ระบุรายไตรมาส)

ไตรมาสที่ 4

☐เป็นไปตามแผน

☐ เร็วกว่าแผน เนื่องจาก.....

☑ ช้ากว่าแผน เนื่องจากอยู่ระหว่างดำเนินการ กิจกรรมที่ 4 ออกแบบและดำเนินการจัดกิจกรรมสร้างความรับผิดชอบต่อสังคม (Corporate Social Responsibility : CSR)

25. โครงการจัดหาเครื่องมือตรวจอากาศการบิน

ชื่อหน่วยงานรับผิดชอบ

กรมอุตุนิยมวิทยา (อต.)

วัตถุประสงค์

1) เพื่อการให้บริการและการแจ้งเตือนภัยจากสภาพอากาศร้ายที่มีผลกระทบต่อการบินให้มีประสิทธิภาพมากขึ้น

2) เพื่อส่งข้อมูลรายงานแสดงผลที่ห้องตรวจอากาศการบินได้อย่างต่อเนื่อง

3) เพื่อใช้เป็นข้อมูลในการนำเครื่องอากาศยานขึ้นหรือลงสนามบิน

4) เพื่อเป็นการบริหารความเสี่ยงของระบบ (Emergency Plan) ตามข้อกำหนดที่สำนักงานการบินพลเรือน

ตัวชี้วัด/ค่าเป้าหมาย

ตัวชี้วัด	ค่าเป้าหมาย		
	ปี พ.ศ. 2569	ปี พ.ศ. 2570	ปี พ.ศ. 2571
เชิงคุณภาพ : ข่าว METAR รายงานทันเวลาภายในเวลาไม่เกิน 5 นาที	ร้อยละ 99.5	ร้อยละ 99.5	ร้อยละ 99.5

แผนระยะเวลาดำเนินงานทั้งโครงการ

ระยะเวลาดำเนินงาน 3 ปี เริ่มเดือน ตุลาคม 2568 สิ้นสุดเดือน กุมภาพันธ์ 2571

แผนระยะเวลาดำเนินงานแต่ละกิจกรรม

กิจกรรม	ช่วงระยะเวลาดำเนินการ (ระบุวัน/เดือน/ปี)
กิจกรรมที่ 1 การกำหนดรายละเอียด/ประชาพิจารณ์	ตุลาคม 2568-พฤศจิกายน 2568
กิจกรรมที่ 2 ตกลง/สอบราคา/ประกวดราคา/พิจารณาผล	ธันวาคม 2568-มีนาคม 2569
กิจกรรมที่ 3 ออกใบสั่ง/ทำสัญญา	เมษายน 2569-พฤษภาคม 2569
กิจกรรมที่ 4 เบิกจ่ายเงินล่วงหน้า 15%	มิถุนายน 2569
กิจกรรมที่ 5 สำรวจสถานที่/กำหนดจุดติดตั้ง	กรกฎาคม 2569-พฤศจิกายน 2569
กิจกรรมที่ 6 การขออนุญาตเข้าพื้นที่	พฤศจิกายน 2569-เมษายน 2570
กิจกรรมที่ 7 ส่งมอบเครื่องมือฯ/อุปกรณ์/ตรวจรับงานงวดที่ 1	เมษายน 2570
กิจกรรมที่ 8 ติดตั้งเครื่องมือ/อุปกรณ์/ทดสอบการทำงาน/อบรมเจ้าหน้าที่	พฤษภาคม 2570-มกราคม 2571
กิจกรรมที่ 9 ส่งมอบงานงวดที่ 2 (งวดสุดท้าย)	กุมภาพันธ์ 2571

โครงการใช้งบประมาณ ปี พ.ศ. 2569-2571

1) ได้รับจัดสรรงบประมาณปี พ.ศ.2569 จำนวน 59,250,000 บาท

งบประมาณทั้งสิ้น 395,000,000 บาท

ปี 2569 ตั้งงบประมาณ 59,250,000 บาท

ปี 2570 ผูกพันงบประมาณ 167,875,000 บาท

ปี 2571 ผูกพันงบประมาณ 167,875,000 บาท

2) งบประมาณตามสัญญาจ้าง หรืองบประมาณสำหรับดำเนินการเอง รวมทั้งสิ้น จำนวน - บาท

3) เบิกจ่ายแล้ว จำนวน 59,250,000 บาท

สรุปผลการดำเนินงาน

ผลลัพธ์ที่ได้ เปรียบเทียบกับตัวชี้วัด / ค่าเป้าหมาย (เชิงปริมาณ)

ตัวชี้วัด	ปี พ.ศ. 2569		ปี พ.ศ. 2570		ปี พ.ศ. 2571	
	เป้าหมาย	ผลที่ได้	เป้าหมาย	ผลที่ได้	เป้าหมาย	ผลที่ได้
เชิงคุณภาพ : ข่าว METAR รายงานทันเวลาภายในเวลาไม่เกิน 5 นาที	ร้อยละ 99.5	ร้อยละ 99.5	ร้อยละ 99.5	-	ร้อยละ 99.5	-

รายละเอียดผลการดำเนินงาน

มีกิจกรรมทั้งหมด จำนวน 9 กิจกรรม ดังนี้

กิจกรรม	ผลการดำเนินการ
กิจกรรมที่ 1 การกำหนดรายละเอียด/ประชาพิจารณ์	ประกาศประชาวิจารณ์เว็บไซต์กรมบัญชีกลาง และเว็บไซต์กรมอุตุนิยมวิทยา ในระหว่างวันที่ 8-16 ตุลาคม 2568
กิจกรรมที่ 2 ตกลง/สอบราคา/ประกวดราคา/พิจารณาผล	ประกาศประกวดราคาทางอิเล็กทรอนิกส์ เมื่อวันที่ 24 ตุลาคม 2568 กำหนดยื่นข้อเสนอราคาวันที่ 25 พฤศจิกายน 2568 สำนักงบประมาณพิจารณาความเหมาะสมของราคาแล้ว
กิจกรรมที่ 3 ออกใบสั่ง/ทำสัญญา	ทำสัญญาแล้ว ตามสัญญาเลขที่ สข 46/2569 ลงวันที่ 2 กุมภาพันธ์ 2569 กับ บริษัท เอเชียเมท จำกัด วงเงิน 385,914,300 บาท ครบกำหนดส่งมอบ 27 กรกฎาคม 2570
กิจกรรมที่ 4 เบิกจ่ายเงินล่วงหน้า 15%	ผลการดำเนินงาน เบิกจ่ายเงินล่วงหน้าเรียบร้อย
กิจกรรมที่ 5 สำรวจสถานที่/กำหนดจุดติดตั้ง	มีหนังสือบริษัทฯ แจ้งกรมฯพร้อมเข้าสำรวจสถานที่/กำหนดจุดติดตั้ง ที่ท่าอากาศยานสุวรรณภูมิฯ ได้ตั้งแต่วันที่ 1 เมษายน 2569 เป็นต้นไป ซึ่งได้สำรวจพื้นที่ร่วมกับคู่สัญญาแล้ว บริษัทได้ส่งมอบแผนฯ ให้คณะกรรมการฯ เรียบร้อยแล้ว
กิจกรรมที่ 6 การขออนุญาตเข้าพื้นที่	เข้าสำรวจพื้นที่ฯดำเนิน การเรียบร้อย เมื่อวันที่ 9-10 เมษายน 2569 และอยู่ระหว่างการอนุญาตให้ใช้พื้นที่ติดตั้งฯ
กิจกรรมที่ 7 ส่งมอบเครื่องมือฯ/อุปกรณ์/ตรวจรับงานงวดที่ 1	ตรวจรับงานงวดที่ 1 และเบิกจ่ายบางส่วนแล้ว ปรับปรุงหอเหล็กที่สุวรรณภูมิ
กิจกรรมที่ 8 ติดตั้งเครื่องมือ/อุปกรณ์/ทดสอบการทำงาน/อบรมเจ้าหน้าที่	-
กิจกรรมที่ 9 ส่งมอบงานงวดที่ 2 (งวดสุดท้าย)	-

ปัญหาและอุปสรรคของการดำเนินงาน

-ไม่มี-

ความก้าวหน้าของการดำเนินการ

1) มีความก้าวหน้า คิดเป็นร้อยละ 100 ของเป้าหมายทั้งโครงการ
2) มีความก้าวหน้า คิดเป็นร้อยละ 100 ของเป้าหมายในปี พ.ศ. 2569 (กรณีโครงการมีแผนต่อเนื่องมากกว่า 1 ปี)
3) ร้อยละความก้าวหน้าของการดำเนินการเปรียบเทียบกับแผนการดำเนินการ

ไตรมาส 1		ไตรมาส 2		ไตรมาส 3		ไตรมาส 4	
แผน (ร้อยละ)	**ผล** (ร้อยละ)	**แผน** (ร้อยละสะสม)	**ผล** (ร้อยละสะสม)	**แผน** (ร้อยละสะสม)	**ผล** (ร้อยละสะสม)	**แผน** (ร้อยละสะสม)	**ผล** (ร้อยละสะสม)
50	50	100	100	-	-	-	-

4) สรุปความก้าวหน้าของดำเนินการ (ระบุรายไตรมาส)

ไตรมาสที่ 4

☑ เป็นไปตามแผน

☐ เร็วกว่าแผน เนื่องจาก.....

☐ ช้ากว่าแผน เนื่องจาก.....

26. โครงการจัดหาเครื่องมือตรวจอากาศอัตโนมัติ (LLWAS)

ชื่อหน่วยงานรับผิดชอบ

กรมอุตุนิยมวิทยา (อต.)

วัตถุประสงค์

1) เพื่อเพิ่มประสิทธิภาพในการนำข้อมูลผลการตรวจอากาศอัตโนมัติ ระบบวินด์เชียร์ (LLWAS) เพื่อใช้ในกิจการการบิน การท่องเที่ยว กิจการขนส่ง สำหรับเฝ้าระวังเตือนสภาวะอากาศ ณ จุดใกล้ทางวิ่งและบริเวณสนามบินให้รวดเร็วยิ่งขึ้น โดยเฉพาะการแจ้งเตือนภัยในลักษณะสภาพอากาศร้ายได้ทันท่วงทีทั้งในสภาวะก่อนจะเกิดภัยและระหว่างเกิดภัย

2) เพื่อป้องกันและลดความสูญเสียที่จะเกิดขึ้นจากภัยธรรมชาติ ต่อชีวิตและทรัพย์สินของประชาชนในการสัญจรทางอากาศที่ได้รับความนิยมเป็นอย่างมากในปัจจุบัน

ตัวชี้วัด/ค่าเป้าหมาย

ตัวชี้วัด	ค่าเป้าหมาย		
	ปี พ.ศ. 2567	**ปี พ.ศ. 2568**	**ปี พ.ศ. 2569**
เชิงคุณภาพ : ข่าว METAR รายงานทันเวลาภายในเวลาไม่เกิน 5 นาที	ร้อยละ 99	ร้อยละ 99	ร้อยละ 99.5

แผนระยะเวลาดำเนินงานทั้งโครงการ

ระยะเวลาดำเนินงาน 3 ปี เริ่มวันที่ 15 พฤษภาคม 2567 สิ้นสุดวันที่ 30 ธันวาคม 2569

แผนระยะเวลาดำเนินงานแต่ละกิจกรรม

กิจกรรม	ช่วงระยะเวลาดำเนินการ (ระบุวัน/เดือน/ปี)
กิจกรรมที่ 1 การกำหนดรายละเอียด/ประชาพิจารณ์ ท่าอากาศยานดอนเมืองและเชียงราย ท่าอากาศยานอุบลราชธานี	15-20 พฤษภาคม 2567 ตุลาคม-พฤศจิกายน 2568
กิจกรรมที่ 2 ตกลง/สอบราคา/ประกวดราคา/พิจารณาผล ท่าอากาศยานดอนเมือง	31 พฤษภาคม-30 สิงหาคม 2567

กิจกรรม	ช่วงระยะเวลาดำเนินการ (ระบุวัน/เดือน/ปี)
ท่าอากาศยานเชียงราย ท่าอากาศยานอุบลราชธานี	31 พฤษภาคม-13 สิงหาคม 2567 ธันวาคม 2568-มีนาคม 2569
กิจกรรมที่ 3 ออกใบสั่ง/ทำสัญญา ท่าอากาศยานดอนเมือง ท่าอากาศยานเชียงราย ท่าอากาศยานอุบลราชธานี	 17 กันยายน 2567 30 สิงหาคม 2567 เมษายน -มิถุนายน 2569
กิจกรรมที่ 4 เบิกจ่ายเงินล่วงหน้า 15% ท่าอากาศยานดอนเมือง และเชียงราย ท่าอากาศยานอุบลราชธานี	 กันยายน 2567 มิถุนายน 2569
กิจกรรมที่ 5 สำรวจพื้นที่/แผนความปลอดภัย/สั่งเครื่องมือ/งวดที่ 1 ท่าอากาศยานดอนเมือง ท่าอากาศยานเชียงราย ท่าอากาศยานอุบลราชธานี	 กันยายน-ธันวาคม 2567 กันยายน-ธันวาคม 2567 มิถุนายน-กันยายน 2569
กิจกรรมที่ 6 ส่งมอบเครื่องมือ/อุปกรณ์/ตรวจรับงาน งวดที่ 2 ท่าอากาศยานดอนเมือง ท่าอากาศยานเชียงราย ท่าอากาศยานอุบลราชธานี	 มกราคม สิงหาคม 2568 มกราคม-มิถุนายน 2568 ตุลาคม-พฤศจิกายน 2569
กิจกรรมที่ 7 ดำเนินการติดตั้งเครื่องมือ ท่าอากาศยานดอนเมือง ท่าอากาศยานเชียงราย ท่าอากาศยานอุบลราชธานี	 กันยายน-ตุลาคม 2568 กรกฎาคม-กันยายน 2568 พฤศจิกายน 2569
กิจกรรมที่ 8 การฝึกอบรม ท่าอากาศยานดอนเมือง ท่าอากาศยานเชียงราย ท่าอากาศยานอุบลราชธานี	 พฤศจิกายน 2568 ตุลาคม 2568 ธันวาคม 2569
กิจกรรมที่ 9 ส่งมอบงาน/ตรวจรับงาน งวดที่ 3 (งวดสุดท้าย) ท่าอากาศยานดอนเมือง ท่าอากาศยานเชียงราย ท่าอากาศยานอุบลราชธานี	 ธันวาคม 2568 พฤศจิกายน 2568 ธันวาคม 2569

โครงการใช้งบประมาณ ปี พ.ศ. 2569-2571

1) ได้รับจัดสรรงบประมาณปี พ.ศ.2569 จำนวน 96,934,000 บาท

ท่าอากาศยานดอนเมือง กรุงเทพมหานคร

วงเงินทั้งสิ้น 174,177,900 บาท
ปี 2567 ตั้งงบประมาณ 27,750,000 บาท
ปี 2568 ตั้งงบประมาณ 83,867,200 บาท
ปี 2569 ผูกพันงบประมาณ 62,560,700 บาท

ท่าอากาศยานเชียงราย จังหวัดเชียงราย

วงเงินทั้งสิ้น	68,552,100	บาท
ปี 2567 ตั้งงบประมาณ	11,250,000	บาท
ปี 2568 ตั้งงบประมาณ	36,428,800	บาท
ปี 2569 ผูกพันงบประมาณ	20,873,300	บาท

ท่าอากาศยานอุบลราชธานี จังหวัดอุบลราชธานี

วงเงินทั้งสิ้น	90,000,000	บาท
ปี 2569 ตั้งงบประมาณ	13,500,000	บาท
ปี 2570 ผูกพันงบประมาณ	76,500,000	บาท

2) งบประมาณตามสัญญาจ้าง หรืองบประมาณสำหรับดำเนินการเอง รวมทั้งสิ้น จำนวน_____บาท

3) เบิกจ่ายแล้ว

ดอนเมือง จำนวน.....-.....บาท

เชียงราย จำนวน 20,873,300 บาท

อุบลราชธานี จำนวน 12,936,300 บาท

สรุปผลการดำเนินงาน

ผลลัพธ์ที่ได้ เปรียบเทียบกับตัวชี้วัด / ค่าเป้าหมาย (เชิงปริมาณ)

ตัวชี้วัด	ปี พ.ศ. 2567		ปี พ.ศ. 2568		ปี พ.ศ. 2569	
	เป้าหมาย	ผลที่ได้	เป้าหมาย	ผลที่ได้	เป้าหมาย	ผลที่ได้
เชิงคุณภาพ : ข่าว METAR รายงานทันเวลาภายในเวลาไม่เกิน 5 นาที	ร้อยละ 99	ร้อยละ 99.96	ร้อยละ 99	ร้อยละ 99.98	ร้อยละ 99.5	-

รายละเอียดผลการดำเนินงาน

มีกิจกรรมทั้งหมด จำนวน 9 กิจกรรม ดังนี้

กิจกรรม	ผลการดำเนินการ
กิจกรรมที่ 1 การกำหนดรายละเอียด/ประชาพิจารณ์	**ดอนเมือง** เผยแพร่ร่าง TOR ผ่านทางเว็บไซต์ของกรมฯ และกรมบัญชีกลาง เพื่อให้สาธารณชนเข้ามาวิจารณ์ เสนอแนะ หรือมีความคิดเห็นเป็นลายลักษณ์อักษร วันที่ 15 - 20 พฤษภาคม 2567 **เชียงราย** เผยแพร่ร่าง TOR ผ่านทางเว็บไซต์ของกรมฯ และกรมบัญชีกลาง เพื่อให้สาธารณชนเข้ามาวิจารณ์ เสนอแนะ หรือมีความคิดเห็นเป็นลายลักษณ์อักษร วันที่ 15 - 20 พฤษภาคม 2567 **อุบลราชธานี** เผยแพร่ร่าง TOR ผ่านทางเว็บไซต์ของกรมฯ และกรมบัญชีกลาง เพื่อให้สาธารณชนเข้ามาวิจารณ์ เสนอแนะ หรือมีความคิดเห็นเป็นลายลักษณ์อักษร วันที่ 8-16 ตุลาคม 2568
กิจกรรมที่ 2 ตกลง/สอบราคา/ประกวดราคา/พิจารณาผล	**ดอนเมือง** ประกาศประกวดราคาซื้อด้วยวิธีการทางอิเล็กทรอนิกส์ (e-bidding) วันที่ 31 พฤษภาคม 2567 กำหนดยื่นข้อเสนอ วันที่ 2 กรกฎาคม 2567 สำนักงบประมาณพิจารณาความเหมาะสมของราคาแล้ว และประกาศผลผู้ชนะการเสนอราคาเมื่อวันที่ 30 สิงหาคม 2567 ได้แก่ บริษัท เอ็นไวรอนส์ เอ็กซ์เพิร์ท จำกัด เสนอราคาเป็นเงินทั้งสิ้น 174,177,900 บาท

กิจกรรม	ผลการดำเนินการ
	เชียงราย ประกาศประกวดราคาซื้อด้วยวิธีการทางอิเล็กทรอนิกส์ (e-bidding) วันที่ 31 พฤษภาคม 2567 กำหนดยื่นข้อเสนอ วันที่ 18 มิถุนายน 2567 สำนักงบประมาณพิจารณาความเหมาะสมของราคาแล้ว ประกาศผลผู้ชนะการเสนอราคาเมื่อวันที่ 13 สิงหาคม 2567 ได้แก่ บริษัท เอ็กเซล คอนซัลแตนท์ส จำกัด เสนอราคาเป็นเงินทั้งสิ้น 68,552,100 บาท **อุบลราชธานี** ประกาศประกวดราคาซื้อด้วยวิธีการทางอิเล็กทรอนิกส์ (e-bidding) วันที่ 24 ตุลาคม 2568 กำหนดยื่นข้อเสนอ วันที่ 24 พฤศจิกายน 2568 สำนักงบประมาณพิจารณาความเหมาะสมของราคาแล้ว ประกาศผลผู้ชนะการเสนอราคาเมื่อวันที่ 24 ธันวาคม 2568 ได้แก่ บริษัท เอ็กเซล คอนซัลแตนท์ส จำกัด เสนอราคาเป็นเงินทั้งสิ้น 86,242,000 บาท
กิจกรรมที่ 3 ออกใบสั่ง/ทำสัญญา	**ดอนเมือง** ทำสัญญาแล้ว ตามสัญญาเลขที่ สข 173/2567 ลงวันที่ 17 กันยายน 2567 กับบริษัท เอ็นไวรอนส์ เอ็กซ์เพิร์ท จำกัด วงเงินทั้งสิ้น 174,177,900 บาท สิ้นสุดสัญญาวันที่ 11 ธันวาคม 2568 **เชียงราย** ทำสัญญาแล้ว ตามสัญญาเลขที่ สข.160/2567 ลงวันที่ 30 สิงหาคม 2567 สิ้นสุดสัญญาวันที่ 23 พฤศจิกายน 2568 วงเงินทั้งสิ้น 68,552,100 กับบริษัท เอ็กเซล คอนซัลแตนท์ส จำกัด **อุบลราชธานี** ทำสัญญาแล้ว ตามสัญญาเลขที่ สข 41/2569 ลงวันที่ 9 ม.ค.69 กับ บริษัท เอ็กเซล คอมซัลแตนท์ส จำกัด วงเงิน 86,242,000 บาท ครบกำหนดส่งมอบ 4 เม.ย. 69
กิจกรรมที่ 4 เบิกจ่ายเงินล่วงหน้า 15%	**ดอนเมือง** เบิกจ่ายเงินล่วงหน้าเรียบร้อยแล้ว จำนวน 26,126,685 บาท **เชียงราย** เบิกจ่ายเงินล่วงหน้าแล้วทั้งหมดเรียบร้อยแล้ว 10,282,815 บาท **อุบลราชธานี** เบิกจ่ายเงินล่วงหน้าเรียบร้อยแล้ว จำนวน 12,936,300 บาท
กิจกรรมที่ 5 สำรวจพื้นที่/แผนความปลอดภัย/สั่งเครื่องมือ/งวดที่ 1	**ดอนเมือง** บริษัทฯ มีหนังสือถึงกรมฯพร้อมประสานทางคณะกรรมการฯเพื่อดำเนินการเข้าสำรวจพื้นที่ตามแผนดำเนินงานโครงการฯเรียบร้อยแล้ว และส่งมอบงานงวดที่ 1 และเบิกจ่ายเงินเรียบร้อยแล้ว **เชียงราย** เข้าสำรวจพื้นที่ เมื่อวันที่ 23-27 กันยายน 2567 ส่งมอบงานงวดที่ 1 เรียบร้อยแล้ว **อุบลราชธานี** สำรวจพื้นที่ เมื่อวันที่ 2-8 มีนาคม 2569
กิจกรรมที่ 6 ส่งมอบเครื่องมือ / อุปกรณ์ / ตรวจรับงาน งวดที่ 2	**ดอนเมือง เชียงราย** ส่งมอบงานงวดที่ 2 และเบิกจ่ายเงินงวดที่ 2 เรียบร้อยแล้ว
กิจกรรมที่ 7 ดำเนินการติดตั้งเครื่องมือ	**ดอนเมือง** อยู่ระหว่างปรับปรุงห้องปฏิบัติงาน เข้าดำเนินการติดตั้งเครื่องมือตรวจอากาศผิวพื้นอัตโนมัติ บริเวณบ้านพักเจ้าหน้าที่กรมฯ (แฟลตดอนเมือง) และเข้าปรับปรุงพื้นที่เพื่อเตรียมติดตั้งเครื่องมือ **เชียงราย** ติดตั้งเครื่องมือเรียบร้อยแล้ว

กิจกรรม	ผลการดำเนินการ
กิจกรรมที่ 8 การฝึกอบรม	**เชียงราย** ฝึกอบรม 9-13 มีนาคม 2569
กิจกรรมที่ 9 ส่งมอบงาน / ตรวจรับงาน งวดที่ 3 (งวดสุดท้าย)	**เชียงราย** ตรวจรับส่งมอบงาน เมื่อวันที่ 25 มีนาคม 2569

ปัญหาและอุปสรรคของการดำเนินงาน

ความล่าช้าของโครงการ เนื่องจากต้องขออนุญาตการใช้พื้นที่ติดตั้งเครื่องมือฯจากหน่วยงานเจ้าของพื้นที่ เช่น ท่าอากาศยาน กรมท่าอากาศยาน กองทัพอากาศ และต้องได้รับอนุญาตจากสำนักงานการบินพลเรือนแห่งประเทศไทย จึงจะสามารถติดตั้งเครื่องมือฯ ได้

ความก้าวหน้าของการดำเนินการ

1) มีความก้าวหน้า คิดเป็นร้อยละ 68 ของเป้าหมายทั้งโครงการ

2) มีความก้าวหน้า คิดเป็นร้อยละ 85 ของเป้าหมายในปี พ.ศ. 2569
(กรณีโครงการมีแผนต่อเนื่องมากกว่า 1 ปี)

3) ร้อยละความก้าวหน้าของการดำเนินการเปรียบเทียบกับแผนการดำเนินการ

ไตรมาส 1		ไตรมาส 2		ไตรมาส 3		ไตรมาส 4	
แผน (ร้อยละ)	**ผล** (ร้อยละ)	**แผน** (ร้อยละสะสม)	**ผล** (ร้อยละสะสม)	**แผน** (ร้อยละสะสม)	**ผล** (ร้อยละสะสม)	**แผน** (ร้อยละสะสม)	**ผล** (ร้อยละสะสม)
70	23	80	67	90	78	100	85

4) สรุปความก้าวหน้าของดำเนินการ (ระบุรายไตรมาส)

ไตรมาสที่ 4

☐เป็นไปตามแผน

☐ เร็วกว่าแผน เนื่องจาก.....

☑ ช้ากว่าแผน เนื่องจากโครงการต้องขออนุญาตการใช้พื้นที่ติดตั้งเครื่องมือฯจากหน่วยงานเจ้าของพื้นที่

27. โครงการจัดหาเครื่องมือตรวจอากาศอัตโนมัติ (AWOS)

ชื่อหน่วยงานรับผิดชอบ

กรมอุตุนิยมวิทยา (อต.)

วัตถุประสงค์

1) เพื่อจัดหาครุภัณฑ์วิทยาศาสตร์ รายการเครื่องมือตรวจอากาศอัตโนมัติ (AWOS) ที่ท่าอากาศยานนราธิวาส ระนองและเลย สำหรับใช้เป็นข้อมูลเพื่อการขึ้น-ลงของเครื่องบินที่ทางวิ่งดังกล่าวตามมาตรฐานของ ICAO

2) เพื่อบูรณาการข้อมูลรวมกับเครื่องมือ LLWAS และชนิดอื่นๆ ของสนามบินให้เกิดความปลอดภัยและเพื่อการพยากรณ์และการเตือนภัยให้มีความถูกต้อง แม่นยำ และทันการณ์

ตัวชี้วัด/ค่าเป้าหมาย

ตัวชี้วัด	ค่าเป้าหมาย		
	ปี พ.ศ.2567	ปี พ.ศ.2568	ปี พ.ศ. 2569
ข่าว METAR รายงานทันเวลาภายในเวลาไม่เกิน 5 นาที	ร้อยละ 99	ร้อยละ 99	ร้อยละ 99.5

แผนระยะเวลาดำเนินงานทั้งโครงการ

ระยะเวลาดำเนินงาน 3 ปี เริ่มวันที่ 1 เมษายน 2567 สิ้นสุดวันที่ 30 ธันวาคม 2569

แผนระยะเวลาดำเนินงานแต่ละกิจกรรม

กิจกรรม	ช่วงระยะเวลาดำเนินการ (ระบุวัน/เดือน/ปี)
กิจกรรมที่ 1 กำหนดรายละเอียดร่าง TOR/ประชาวิจารณ์	
- จังหวัดเลย นราธิวาส ระนอง	1 - 4 เมษายน 2567
- กรุงเทพมหานคร พิษณุโลก	ตุลาคม 2568
กิจกรรมที่ 2 ประกวดราคา/พิจารณาผล	
- จังหวัดเลย นราธิวาส ระนอง	17 เมษายน-26 มิถุนายน 2567
- กรุงเทพมหานคร พิษณุโลก	พฤศจิกายน-ธันวาคม 2568
กิจกรรมที่ 3 ทำสัญญา	
- จังหวัดเลย นราธิวาส ระนอง	10 กรกฎาคม 2567
- กรุงเทพมหานคร พิษณุโลก	มกราคม 2569
กิจกรรมที่ 4 เบิกจ่ายเงินล่วงหน้า	
- จังหวัดเลย นราธิวาส ระนอง	กรกฎาคม 2567
- กรุงเทพมหานคร จังหวัดพิษณุโลก	กุมภาพันธ์ 2569
กิจกรรมที่ 5 สำรวจพื้นที่/แผนความปลอดภัย/สั่งเครื่องมือ	
- จังหวัดเลย นราธิวาส ระนอง	สิงหาคม 2567
- จังหวัดพิษณุโลก	มีนาคม-มิถุนายน 2569
กิจกรรมที่ 6 ส่งมอบเครื่องมือ / อุปกรณ์ / ตรวจรับงาน งวดที่ 1	
- จังหวัดเลย นราธิวาส ระนอง	มกราคม-มิถุนายน 2568
- กรุงเทพมหานคร	กุมภาพันธ์-กันยายน 2569
- จังหวัดพิษณุโลก	กรกฎาคม-กันยายน 2569
กิจกรรมที่ 7 ดำเนินการติดตั้งเครื่องมือ	
- จังหวัดเลย นราธิวาส ระนอง	กรกฎาคม-ตุลาคม 2568
- กรุงเทพมหานคร	กันยายน-ตุลาคม 2569
- จังหวัดพิษณุโลก	กันยายน-พฤศจิกายน 2569
กิจกรรมที่ 8 การฝึกอบรม	
- จังหวัดเลย นราธิวาส ระนอง	พฤศจิกายน 2568
- กรุงเทพมหานคร	ตุลาคม 2569
- จังหวัดพิษณุโลก	พฤศจิกายน -ธันวาคม 2569
กิจกรรมที่ 9 ส่งมอบงาน / ตรวจรับงาน งวดที่ 2 (งวดสุดท้าย)	
- จังหวัดเลย นราธิวาส ระนอง	ธันวาคม 2568

กิจกรรม	ช่วงระยะเวลาดำเนินการ (ระบุวัน/เดือน/ปี)
- กรุงเทพมหานคร	พฤศจิกายน 2569
- จังหวัดพิษณุโลก	ธันวาคม 2569

โครงการใช้งบประมาณ ปี พ.ศ. 2567-2570

1) ได้รับจัดสรรงบประมาณปี พ.ศ.2569 จำนวน 51,673,800 บาท

ท่าอากาศยานนราธิวาส จังหวัดนราธิวาส

วงเงินทั้งสิ้น	35,677,500	บาท
ปี 2567 ตั้งงบประมาณ	5,420,500	บาท
ปี 2568 ตั้งงบประมาณ	16,382,400	บาท
ปี 2569 ผูกพันงบประมาณ	13,874,600	บาท

ท่าอากาศยานระนอง จังหวัดระนอง

วงเงินทั้งสิ้น	35,677,500	บาท
ปี 2567 ตั้งงบประมาณ	5,420,500	บาท
ปี 2568 ตั้งงบประมาณ	16,382,400	บาท
ปี 2569 ผูกพันงบประมาณ	13,874,600	บาท

ท่าอากาศยานเลย จังหวัดเลย

วงเงินทั้งสิ้น	35,677,500	บาท
ปี 2567 ตั้งงบประมาณ	5,420,500	บาท
ปี 2568 ตั้งงบประมาณ	16,382,400	บาท
ปี 2569 ผูกพันงบประมาณ	13,874,600	บาท

บางนา กรุงเทพมหานคร

วงเงินทั้งสิ้น	37,000,000	บาท
ปี 2569 ตั้งงบประมาณ	5,550,000	บาท
ปี 2570 ตั้งงบประมาณ	31,450,000	บาท

ท่าอากาศยานพิษณุโลก จังหวัดพิษณุโลก

วงเงินทั้งสิ้น	30,000,000	บาท
ปี 2569 ตั้งงบประมาณ	4,500,000	บาท
ปี 2570 ตั้งงบประมาณ	25,500,000	บาท

2) งบประมาณตามสัญญาจ้าง หรืองบประมาณสำหรับดำเนินการเอง รวมทั้งสิ้น จำนวน__บาท

3) เบิกจ่ายแล้ว

นราธิวาส	จำนวน	13,874,600	บาท
ระนอง	จำนวน	-	บาท
เลย	จำนวน	13,874,600	บาท
กรุงเทพมหานคร	จำนวน	5,360,700	บาท
พิษณุโลก	จำนวน	4,349,550	บาท

สรุปผลการดำเนินงาน

ผลลัพธ์ที่ได้ เปรียบเทียบกับตัวชี้วัด / ค่าเป้าหมาย (เชิงปริมาณ)

ตัวชี้วัด	ปี พ.ศ. 2567		ปี พ.ศ. 2568		ปี พ.ศ. 2569	
	เป้าหมาย	ผลที่ได้	เป้าหมาย	ผลที่ได้	เป้าหมาย	ผลที่ได้
ข่าว METAR รายงานทันเวลาภายในเวลาไม่เกิน 5 นาที	ร้อยละ 99	ร้อยละ 99.96	ร้อยละ 99	ร้อยละ 99.94	ร้อยละ 99.5	ร้อยละ 99.3

รายละเอียดผลการดำเนินงาน

มีกิจกรรมทั้งหมด จำนวน 9 กิจกรรม ดังนี้

กิจกรรม	ผลดำเนินการ
กิจกรรมที่ 1 กำหนดรายละเอียดร่าง TOR/ประชาวิจารณ์	- **นราธิวาส ระนอง เลย** เผยแพร่ร่าง TOR ผ่านทางเว็บไซต์ของกรมฯ และกรมบัญชีกลาง เพื่อให้สาธารณชนเข้ามาวิจารณ์ เสนอแนะ หรือมีความคิดเห็นเป็นลายลักษณ์อักษร ระหว่างวันที่ 1 - 4 เมษายน 2567 - **บางนา** เผยแพร่ร่าง TOR ผ่านทางเว็บไซต์ของกรมฯ และกรมบัญชีกลาง เพื่อให้สาธารณชนเข้ามาวิจารณ์ เสนอแนะ หรือมีความคิดเห็นเป็นลายลักษณ์อักษร ระหว่างวันที่ 17-22 ธันวาคม 2568 - **พิษณุโลก** เผยแพร่ร่าง TOR ผ่านทางเว็บไซต์ของกรมฯ และกรมบัญชีกลาง เพื่อให้สาธารณชนเข้ามาวิจารณ์ เสนอแนะ หรือมีความคิดเห็นเป็นลายลักษณ์อักษร ระหว่างวันที่ 9 -12 กันยายน 2568
กิจกรรมที่ 2 ประกวดราคา/พิจารณาผล	- **นราธิวาส ระนอง เลย** ประกาศประกวดราคาซื้อด้วยวิธีการทางอิเล็กทรอนิกส์ (e-bidding) ในวันที่ 17 เมษายน 2567 กำหนดยื่นข้อเสนอและเสนอราคาทางระบบจัดซื้อจัดจ้างภาครัฐด้วยอิเล็กทรอนิกส์ ในวันที่ 7 พฤษภาคม 2567 - **นราธิวาส** ประกาศผลผู้ชนะการเสนอราคา เมื่อวันที่ 26 มิถุนายน 2567 ได้แก่ บริษัท เอ็กเวล คอนซัลแตนท์ส จำกัด เสนอราคาเป็นเงินทั้งสิ้น 35,677,500 บาท - **ระนอง** ประกาศผลผู้ชนะการเสนอราคา เมื่อวันที่ 26 มิถุนายน 2567 ได้แก่ ห้างหุ้นส่วนจำกัด ไซแอนติฟิครีเสิร์ช เสนอราคาเป็นเงินทั้งสิ้น 35,677,500 บาท - **เลย** ประกาศผลผู้ชนะการเสนอราคา เมื่อวันที่ 26 มิถุนายน 2567 ได้แก่ บริษัท เอ็น ไวรอนส์ เอ็กซ์เพิร์ท จำกัด เสนอราคาเป็นเงินทั้งสิ้น 35,677,500 บาท สำนักงบประมาณพิจารณาความเหมาะสมของราคาเรียบร้อยแล้ว - **บางนา** ประกาศประกวดราคาซื้อด้วยวิธีการทางอิเล็กทรอนิกส์ (e-bidding) ในวันที่ 26 ธันวาคม 2568 กำหนดยื่นข้อเสนอและเสนอราคาทางระบบจัดซื้อจัดจ้างภาครัฐด้วยอิเล็กทรอนิกส์ ในวันที่ 19 มกราคม 2569

กิจกรรม	ผลดำเนินการ
	- **พิษณุโลก** ประกาศประกวดราคาซื้อด้วยวิธีการทางอิเล็กทรอนิกส์ (e-bidding) ในวันที่ 22 กันยายน 2568 กำหนดยื่นข้อเสนอและเสนอราคาทางระบบจัดซื้อจัดจ้างภาครัฐด้วยอิเล็กทรอนิกส์ ในวันที่ 9 ตุลาคม 258 สำนักงบประมาณพิจาณราความเหมาะสมของราคาแล้ว และประกาศผู้ชนะการเสนอราคา เมื่อวันที่ 24 พฤศจิกายน 2568 ได้แก่ ห้างหุ้นส่วนจำกัด ไซแอนติฟิค รีเสิร์ช เสนอราคาเป็นเงินทั้งสิ้น 28,997,000 บาท
กิจกรรมที่ 3 ทำสัญญา	- **นราธิวาส** ลงนามในสัญญาแล้ว ตามสัญญาเลขที่ สข 129/2567 ลงวันที่ 10 กรกฎาคม 2567 สิ้นสุดสัญญาวันที่ 3 ตุลาคม 2568 วงเงินทั้งสิ้น 35,677,500 บาท - **ระนอง** ลงนามในสัญญาแล้ว ตามสัญญาเลขที่ สข 128/2567 ลงวันที่ 10 กรกฎาคม 2567 สิ้นสุดสัญญาวันที่ 3 ตุลาคม 2568 วงเงินทั้งสิ้น 35,677,500 บาท - **เลย** ลงนามในสัญญาแล้ว ตามสัญญาเลขที่ สข 130/2567 ลงวันที่ 10 กรกฎาคม 2567 สิ้นสุดสัญญาวันที่ 3 ตุลาคม 2568 วงเงินทั้งสิ้น 35,677,500 บาท - **พิษณุโลก** ลงนามในสัญญาแล้ว ตามสัญญาเลขที่ สข.34/2569 ลงวันที่ 9 ธันวาคม 2568 สิ้นสุดสัญญาวันที่ 4 มีนาคม 2570 วงเงินทั้งสิ้น 28,997,000 บาท - **กรุงเทพมหานคร** ลงนามในสัญญาแล้ว ตามสัญญาเลขที่ 48/2569 ลงวันที่ 25 กุมภาพันธ์ 2569 กับบริษัท เอ็กเซล คอนซัลแตนท์ส จำกัด วงเงิน 35,738,000 บาท ครบกำหนดส่งมอบ 21 พฤษภาคม 2570
กิจกรรมที่ 4 เบิกจ่ายเงินล่วงหน้า 15%	- **นราธิวาส ระนอง เลย** เบิกจ่ายเงินล่วงหน้าแล้วทั้งหมดเรียบร้อยแล้ว จังหวัดละ5,351,625 บาท รวมเป็นเงินทั้งสิ้น 16,054,875 บาท - **พิษณุโลก** เบิกจ่ายเงินล่วงหน้าแล้ว จำนวน 4,349,550 บาท - **กรุงเทพมหานคร** เบิกจ่ายเงินล่วงหน้าแล้ว จำนวน 5,360,700 บาท
กิจกรรมที่ 5 สำรวจพื้นที่/แผนความปลอดภัย/สั่งเครื่องมือ	- **นราธิวาส** ได้รับอนุญาตให้ติดตั้งเครื่องมือฯจากหน่วยงานเจ้าของพื้นที่ตั้งแต่ วันที่ 26 ธันวาคม 2568 - **ระนอง** อยู่ระหว่างการพิจารณาของหน่วยงานเจ้าของพื้นที่ยังไม่สามารถดำเนินการติดตั้งเครื่องมือได้ - **เลย** ได้รับอนุญาตให้ติดตั้งเครื่องมือฯจากหน่วยงานเจ้าของพื้นที่ตั้งแต่ วันที่ 20 ธันวาคม 2568 - **พิษณุโลก** คู่สัญญาสำรวจพื้นที่แล้ว และส่งแบบแปลนก่อสร้างให้คณะกรรมการฯ - **กรุงเทพมหานคร** อยู่ระหว่างสั่งผลิตของจากต่างประเทศ
กิจกรรมที่ 6 ส่งมอบเครื่องมือ / อุปกรณ์ / ตรวจรับงาน งวดที่ 1	- **นราธิวาส** ส่งมอบงวดที่ 1 วันที่ 24 มิถุนายน 2568 - **ระนอง** ส่งมอบงวดที่ 1 วันที่ 5 มิถุนายน 2568 - **เลย** ส่งมอบงวดที่ 1 วันที่ 11 กันยายน 2568

กิจกรรม	ผลดำเนินการ
	- **กรุงเทพมหานคร** ส่งมอบงวดที่ 1 วันที่ 30 กันยายน 2569
กิจกรรมที่ 7 ดำเนินการติดตั้งเครื่องมือ	- **นราธิวาส** ได้รับอนุญาตให้ติดตั้งเครื่องมือฯจากหน่วยงานเจ้าของพื้นที่ตั้งแต่ วันที่ 26 ธันวาคม 2568 ติดตั้งเครื่องมือเรียบร้อยแล้ว - **ระนอง** กรมฯ เห็นชอบแผนความปลอดภัยแล้ว และอยู่ระหว่างพิจารณาจุดติดตั้ง AWOS ทางวิ่ง 20 โดยกรมฯ ได้มีการยืนยันจุดติดตั้งไปแล้ว - **เลย** ได้รับอนุญาตให้ติดตั้งเครื่องมือฯ จากหน่วยงานเจ้าของพื้นที่ตั้งแต่ วันที่ 20 ธันวาคม 2568 ติดตั้งเครื่องมือเรียบร้อยแล้ว คู่สัญญารอเข้าพื้นที่ดำเนินการติดตั้งเครื่องมือฯ ตั้งแต่วันที่ 1 ต.ค.69 เป็นต้นไป ตามประกาศ AIP supplement ท่าอากาศอนุญาตเข้าใช้พื้นที่ สำนักงานการบินพลเรือนแห่งประเทศไทยอนุญาตติดตั้งเครื่องมือฯ เรียบร้อยแล้ว
กิจกรรมที่ 8 การฝึกอบรม	- **นราธิวาส เลย** ฝึกอบรมเรียบร้อยแล้ว
กิจกรรมที่ 9 ส่งมอบงาน / ตรวจรับงาน งวดที่ 2 (งวดสุดท้าย)	- **นราธิวาส เลย** ส่งมอบงานงวดสุดท้ายและรับไว้ในราชการเรียบร้อยแล้ว

ปัญหาและอุปสรรคของการดำเนินงาน

ความล่าช้าของโครงการ เนื่องจากต้องขออนุญาตการใช้พื้นที่ติดตั้งเครื่องมือฯจากหน่วยงานเจ้าของพื้นที่ เช่น ท่าอากาศยาน กรมท่าอากาศยาน กองทัพอากาศ และต้องได้รับอนุญาตจากสำนักงานการบินพลเรือนแห่งประเทศไทย จึงจะสามารถติดตั้งเครื่องมือฯ ได้

ความก้าวหน้าของการดำเนินการ

1) มีความก้าวหน้า คิดเป็นร้อยละ 77 ของเป้าหมายทั้งโครงการ

2) มีความก้าวหน้า คิดเป็นร้อยละ 100 ของเป้าหมายในปี พ.ศ. 2569
(กรณีโครงการมีแผนต่อเนื่องมากกว่า 1 ปี)

3) ร้อยละความก้าวหน้าของการดำเนินการเปรียบเทียบกับแผนการดำเนินการ

ไตรมาส 1		ไตรมาส 2		ไตรมาส 3		ไตรมาส 4	
แผน (ร้อยละ)	**ผล** (ร้อยละ)	**แผน** (ร้อยละสะสม)	**ผล** (ร้อยละสะสม)	**แผน** (ร้อยละสะสม)	**ผล** (ร้อยละสะสม)	**แผน** (ร้อยละสะสม)	**ผล** (ร้อยละสะสม)
65	35	80	51	87	67	100	100

4) สรุปความก้าวหน้าของดำเนินการ (ระบุรายไตรมาส)

ไตรมาสที่ 4

☑เป็นไปตามแผน

☐ เร็วกว่าแผน เนื่องจาก.....

☐ ช้ากว่าแผน เนื่องจาก .....

28. โครงการจัดหาระบบสารสนเทศด้านอุตุนิยมวิทยาการบิน

ชื่อหน่วยงานรับผิดชอบ

กรมอุตุนิยมวิทยา (อต.)

วัตถุประสงค์

1) เพื่อรองรับการเปลี่ยนแปลงรูปแบบการให้บริการข้อมูลของศูนย์พยากรณ์อากาศโลกจาก GRIB Edition 1 เป็น GRIB Edition 2

2) เพื่อรองรับการเปลี่ยนแปลงการเชื่อมโยงข้อมูลขององค์การการบินพลเรือนระหว่างประเทศแบบเดิมในรูปแบบ TAC เป็นรูปแบบ XML/GML

3) เพื่อปรับปรุงระบบการให้บริการสื่อสารข้อมูลและสารสนเทศด้านอุตุนิยมวิทยาทั่วไปและด้านการบินให้เป็นไปตามมาตรฐานข้อกำหนดของ ICAO และ WMO

4) เพื่อสามารถดำเนินการรวบรวม ตรวจสอบ ควบคุมการรับส่งและแลกเปลี่ยนข้อมูลและบริการข่าวสารด้านอุตุนิยมวิทยาระหว่างประเทศอย่างมีประสิทธิภาพ ทันสมัย ตามมาตรฐาน WMO และ ICAO ได้ต่อเนื่องตลอด 24 ชั่วโมง ในบทบาทของศูนย์ RTH Bangkok และ DCPC Bangkok

5) เพื่อเป็นคลังข้อมูลอุตุนิยมวิทยาของภูมิภาคเอเชียตะวันออกเฉียงใต้และสำรองข้อมูลด้านการบินของประเทศไทย

ตัวชี้วัด/ค่าเป้าหมาย

ตัวชี้วัด	ค่าเป้าหมาย		
	ปี พ.ศ. 2569	ปี พ.ศ. 2570	ปี พ.ศ. 2571
เชิงคุณภาพ : ความพึงพอใจการให้บริการข้อมูลอุตุนิยมวิทยาการบิน	ร้อยละ 85	ร้อยละ 85	ร้อยละ 85

แผนระยะเวลาดำเนินงานทั้งโครงการ

ระยะเวลาดำเนินงาน 3 ปี เริ่มเดือน พฤษภาคม 2568 สิ้นสุดเดือน สิงหาคม 2570

แผนระยะเวลาดำเนินงานแต่ละกิจกรรม

กิจกรรม	ช่วงระยะเวลาดำเนินการ (ระบุวัน/เดือน/ปี)
กิจกรรมที่ 1 กำหนดรายละเอียดร่าง TOR/ประชาวิจารณ์	27-30 พฤษภาคม 2568
กิจกรรมที่ 2 ประกวดราคา/พิจารณาผล	5 มิถุนายน - สิงหาคม 2568
กิจกรรมที่ 3 ทำสัญญา	11 กันยายน 2568
กิจกรรมที่ 4 เบิกจ่ายเงินล่วงหน้า	กันยายน 2568
กิจกรรมที่ 5 สำรวจสถานที่ติดตั้งและเสนอแผนการดำเนินงานโครงการ พร้อมส่งมอบอุปกรณ์ Hardware หลักของระบบ ส่งมอบและตรวจรับงานงวดที่ 1	ตุลาคม 2568-กันยายน 2569
กิจกรรมที่ 6 ติดตั้งระบบบูรณาการสารสนเทศอุตุนิยมวิทยา/ฝึกอบรม	ตุลาคม 2569-มีนาคม 2570
กิจกรรมที่ 7 ส่งมอบงานงวดที่ 2 (งวดสุดท้าย)	เมษายน - สิงหาคม 2570

โครงการใช้งบประมาณ ปี พ.ศ. 2567-2569

1) ได้รับจัดสรรงบประมาณปี พ.ศ.2569 จำนวน 120,937,500 บาท
วงเงินทั้งสิ้น 450,000,000 บาท
ปี 2567 ตั้งงบประมาณ 90,000,000 บาท
ปี 2568 ตั้งงบประมาณ 120,937,500 บาท
ปี 2569 ผูกพันงบประมาณ 239,062,500 บาท

2) งบประมาณตามสัญญาจ้าง หรืองบประมาณสำหรับดำเนินการเอง รวมทั้งสิ้น จำนวน 483,992,200 บาท

3) เบิกจ่ายแล้ว จำนวน 107,546,490 บาท

สรุปผลการดำเนินงาน

ผลลัพธ์ที่ได้ เปรียบเทียบกับตัวชี้วัด / ค่าเป้าหมาย (เชิงปริมาณ)

ตัวชี้วัด	ปี พ.ศ. 2569		ปี พ.ศ. 2570		ปี พ.ศ. 2571	
	เป้าหมาย	ผลที่ได้	เป้าหมาย	ผลที่ได้	เป้าหมาย	ผลที่ได้
เชิงคุณภาพ : ความพึงพอใจการให้บริการข้อมูลอุตุนิยมวิทยาการบิน	ร้อยละ 85	ร้อยละ 85	ร้อยละ 85	-	ร้อยละ 85	-

รายละเอียดผลการดำเนินงาน

มีกิจกรรมทั้งหมด จำนวน 9 กิจกรรม ดังนี้

กิจกรรม	ผลการดำเนินการ
กิจกรรมที่ 1 กำหนดรายละเอียดร่าง TOR/ประชาวิจารณ์	เผยแพร่ร่าง TOR ผ่านทางเว็บไซต์ของกรมฯ และกรมบัญชีกลาง เพื่อให้สาธารณชนเข้ามาวิจารณ์ เสนอแนะหรือมีความคิดเห็นเป็นลายลักษณ์อักษร ระหว่างวันที่ 27-30 พฤษภาคม 2568
กิจกรรมที่ 2 ประกวดราคา/พิจารณาผล	ประกาศประกวดราคาซื้อด้วยวิธีการทางอิเล็กทรอนิกส์ (e-bidding) ในวันที่ 5 มิถุนายน 2568 กำหนดยื่นข้อเสนอและเสนอราคาทางระบบจัดซื้อจัดจ้างภาครัฐด้วยอิเล็กทรอนิกส์ ในวันที่ 4 กรกฎาคม 2568 สำนักงบประมาณพิจารณาความเห็นชอบความเหมาะสมของราคาแล้ว และประกาศผู้ชนะการเสนอราคาเมื่อวันที่ 9 สิงหาคม 2568 ผู้ชนะการเสนอราคา คือ บริษัท มาร์วิน เทคโนโลยีส์ จำกัด ซึ่งเสนอราคาต่ำสุด เป็นราคาทั้งสิ้น 438,992,200 บาท
กิจกรรมที่ 3 ทำสัญญา	ทำสัญญาแล้ว ตามสัญญาเลขที่ 109/2568 ลงวันที่ 11 กันยายน 2568 ครบกำหนดส่งมอบวันที่ 12 สิงหาคม 2570 กับบริษัท มาร์วิน เทคโนโลยีส์ จำกัด เป็นจำนวนเงินทั้งสิ้น 438,992,200 บาท
กิจกรรมที่ 4 เบิกจ่ายเงินล่วงหน้า 15%	เบิกจ่ายเงินล่วงเหน้าเรียบร้อยแล้ว
กิจกรรมที่ 5 สำรวจสถานที่ติดตั้งและเสนอแผนการดำเนินงานโครงการ พร้อม	บริษัทฯ มีหนังสือส่งเสนอแผนและขณะนี้ดำเนินจัดทำรายงานการสำรวจสถานที่ติดตั้งฯ ณ ส่วนกลางและส่วนภูมิภาคพร้อม

กิจกรรม	ผลการดำเนินการ
ส่งมอบอุปกรณ์ Hardware หลักของระบบ ส่งมอบและตรวจรับงานงวดที่ 1	เตรียมจุดติดตั้งระบบสื่อสารที่สุวรรณภูมิและบางนา ตามแผน บริษัทฯ เบิกจ่ายเงินงวดที่ 1 และตรวจรับเรียบร้อยแล้ว
กิจกรรมที่ 6 ติดตั้งระบบบูรณาการสารสนเทศอุตุนิยมวิทยา/ฝึกอบรม	ขณะนี้บริษัทฯ ได้เข้าดำเนินการติดตั้งอุปกรณ์ที่สุวรรณภูมิและกองสื่อสาร บางนา ปรับปรุงห้อง DATA CENTER ชั้น 2 ระบบห้องเซฟเวอร์ วางระบบไฟฟ้า ระบบอินเตอร์เน็ต รอยสายไฟเบอร์ขึ้นตึกอาคาร 50 ปี และที่ท่าอากาศยานสุวรรณภูมิ - ปรับปรุงติดตั้งระบบเครื่องปรับอากาศชั้น 1 เรียบร้อย - คู่สัญญาฯ ดำเนินการส่งอุปกรณ์ไปตามสนามบินเพื่อเตรียมติดตั้งระบบฯ - การเชื่อมโยงข้อมูล RADAR และดาวเทียม จาก ตอ. เพื่อนำมาประมวลผล และแสดงผลในระบบ METNET ดำเนินการเรียบร้อย - ทีมบริษัทฯดำเนินการติดตั้งตาม สนามบินส่วนภูมิภาค - ทีมงานบริษัทคู่สัญญาฯดำเนินการติดตั้งและลงโปรแกรมทดสอบโดยอยู่ระหว่างการเชื่อมโยงข้อมูลพัฒนาระบบประมวลผล
กิจกรรมที่ 7 ส่งมอบงานงวดที่ 2 (งวดสุดท้าย)	ดำเนินการช่วงเดือนเมษายน - สิงหาคม 2570

ปัญหาและอุปสรรคของการดำเนินงาน

-ไม่มี-

ความก้าวหน้าของการดำเนินการ

1) มีความก้าวหน้า คิดเป็นร้อยละ 55 ของเป้าหมายทั้งโครงการ

2) มีความก้าวหน้า คิดเป็นร้อยละ 100 ของเป้าหมายในปี พ.ศ. 2569
(กรณีโครงการมีแผนต่อเนื่องมากกว่า 1 ปี)

3) ร้อยละความก้าวหน้าของการดำเนินการเปรียบเทียบกับแผนการดำเนินการ

ไตรมาส 1		ไตรมาส 2		ไตรมาส 3		ไตรมาส 4	
แผน (ร้อยละ)	**ผล** (ร้อยละ)	**แผน** (ร้อยละสะสม)	**ผล** (ร้อยละสะสม)	**แผน** (ร้อยละสะสม)	**ผล** (ร้อยละสะสม)	**แผน** (ร้อยละสะสม)	**ผล** (ร้อยละสะสม)
25	20	50	20	75	75	100	100

4) สรุปความก้าวหน้าของดำเนินการ (ระบุรายไตรมาส)

ไตรมาสที่ 4

☑เป็นไปตามแผน.....

☐ เร็วกว่าแผน เนื่องจาก.....

☐ ช้ากว่าแผน เนื่องจาก .....

29. โครงการจัดหาเครื่องมือวัดอุตุนิยมวิทยาการบิน เพื่อสนับสนุนการบริหารจัดการจราจรทางอากาศ (MET/ATM)

ชื่อหน่วยงานรับผิดชอบ

กรมอุตุนิยมวิทยา (อต.)

วัตถุประสงค์

1) เพื่อพัฒนาระบบเครือข่ายตรวจวัดและพยากรณ์อากาศด้านอุตุนิยมวิทยาการบินเพื่อสนับสนุนการบริหารจัดการจราจรทางอากาศ (MET/ATM) และการเดินอากาศของประเทศไทย

2) เพื่อพัฒนาระบบบูรณาการข้อมูลเรดาร์ตรวจอากาศทั่วประเทศเพื่อการเดินอากาศให้มีความถูกต้องแม่นยำสูง

3) เพื่อพัฒนาระบบเฝ้าระวังและเตือนสภาวะอากาศร้ายต่อการเดินอากาศทั้งในระดับประเทศและระดับภูมิภาค

4) เพื่อบูรณาการข้อมูลอุตุนิยมวิทยา เพื่อการพยากรณ์อากาศระยะสั้นมาก (Nowcasting) สำหรับการบริหารจัดการการเดินอากาศทั้งในพื้นที่สนามบิน ระยะประชิดสนามบิน และตามเส้นทางบินของพื้นที่ประเทศไทย (Bangkok FIR)

5) พัฒนาระบบพยากรณ์อากาศเพื่อการติดตามลักษณะอากาศร้ายที่มีผลต่อการบินระดับต่ำ สำหรับเครื่อง VIP ชนิดปีกหมุน (Helicopter) หรือหน่วยบินเฉพาะกิจอื่น ๆ

6) พัฒนาผลผลิตของการพยากรณ์อากาศเพื่อการบินให้สามารถต่อเชื่อมกับระบบอื่น ๆ ในรูปแบบที่ทันสมัยและมีมาตรฐานสากล

ตัวชี้วัด/ค่าเป้าหมาย

ตัวชี้วัด	ค่าเป้าหมาย
	ปี พ.ศ. 2569
เชิงคุณภาพ : ร้อยละความถูกต้องของการพยากรณ์อากาศการบิน	ร้อยละ 95

แผนระยะเวลาดำเนินงานทั้งโครงการ

ระยะเวลาดำเนินงาน 1,730 วัน เริ่มเดือน กรกฎาคม 2566 สิ้นสุดเดือน ตุลาคม 2569

แผนระยะเวลาดำเนินงานแต่ละกิจกรรม

กิจกรรม	ช่วงระยะเวลาดำเนินการ (ระบุวัน/เดือน/ปี)
กิจกรรมที่ 1 การกำหนดรายละเอียด/ประชาพิจารณ์	กรกฎาคม-กันยายน 2566
กิจกรรมที่ 2 ตกลง/สอบราคา/ประกวดราคา/ การพิจารณาผล	24 พฤศจิกายน 2566 - 10 เมษายน 2567
กิจกรรมที่ 3 ออกใบสั่ง/ทำสัญญา	26 เมษายน 2567
กิจกรรมที่ 4 เบิกจ่ายเงินล่วงหน้า	30 เมษายน 2567
กิจกรรมที่ 5 ส่งผลการสำรวจและแผนดำเนินโครงการของสถานีเครือข่าย ส่งมอบงานงวดที่ 1	30 สิงหาคม 2567
กิจกรรมที่ 6 ส่งมอบอุปกรณ์ ตรวจรับงานงวดที่ 2	18 สิงหาคม 2568

กิจกรรม	ช่วงระยะเวลาดำเนินการ (ระบุวัน/เดือน/ปี)
กิจกรรมที่ 7 ติดตั้งอุปกรณ์ ฝึกอบรม ส่งมอบงานงวดที่ 3 (งวดสุดท้าย)	สิงหาคม 2568–พฤษภาคม 2569

โครงการใช้งบประมาณ ผูกพันงบประมาณ พ.ศ. 2566 – 2569

1) ได้รับจัดสรรงบประมาณปี พ.ศ.2569 จำนวน 291,070,000 บาท
วงเงินทั้งสิ้น 623,810,000 บาท
ปี 2567 ตั้งงบประมาณ 162,750,000 บาท
ปี 2568 ตั้งงบประมาณ 169,990,000 บาท
ปี 2569 ผูกพันงบประมาณ 291,070,000 บาท

2) งบประมาณตามสัญญาจ้าง หรืองบประมาณสำหรับดำเนินการเอง รวมทั้งสิ้น จำนวน - บาท

สรุปผลการดำเนินงาน

ผลลัพธ์ที่ได้ เปรียบเทียบกับตัวชี้วัด / ค่าเป้าหมาย (เชิงปริมาณ)

ตัวชี้วัด	ปี พ.ศ. 2569	
	เป้าหมาย	ผลที่ได้
เชิงคุณภาพ : ร้อยละความถูกต้องของการพยากรณ์อากาศการบิน	ร้อยละ 95	ร้อยละ 95

รายละเอียดผลการดำเนินงาน

มีกิจกรรมทั้งหมด จำนวน 7 กิจกรรม ดังนี้

กิจกรรม	ผลการดำเนินการ
กิจกรรมที่ 1 การกำหนดรายละเอียด / ประชาพิจารณ์	กรมอุตุนิยมวิทยาได้เปิดรับคำวิจารณ์ร่างรายละเอียดคุณลักษณะเฉพาะ (TOR) และราคากลาง ครั้งที่ 1 ระหว่างวันที่ 14-19 กรกฎาคม 2566 ซึ่งคณะกรรมการได้ตอบวิจารณ์เรียบร้อยแล้ว และได้เปิดรับคำวิจารณ์ร่างรายละเอียดคุณลักษณะเฉพาะ (TOR) และราคากลาง ครั้งที่ 2 ระหว่างวันที่ 25-28 กันยายน 2566
กิจกรรมที่ 2 ตกลง/สอบราคา/ประกวดราคา/ การพิจารณาผล	ประกาศประกวดราคาทางอิเล็กทรอนิกส์ เมื่อวันที่ 24 พฤศจิกายน 2566 กำหนดยื่นเสนอราคา 27 ธันวาคม 2566 ประกาศผลผู้ชนะการเสนอราคาแล้ว ได้แก่ บริษัท เอเชียเมท จำกัด ซึ่งเป็นผู้เสนอราคาต่ำสุด เสนอราคาทั้งสิ้น 623,810,000 บาท เมื่อวันที่ 10 เมษายน 2567
กิจกรรมที่ 3 ออกใบสั่ง/ทำสัญญา	ทำสัญญาแล้ว ตามสัญญาเลขที่ สข.117/2567 ลงวันที่ 26 เมษายน 2567 วงเงินงบประมาณ 623,810,000 ครบกำหนดส่งมอบ วันที่ 16 พฤษภาคม 2569 กับบริษัท เอเชียเมท จำกัด
กิจกรรมที่ 4 เบิกจ่ายเงินล่วงหน้า	เบิกจ่ายเงินล่วงหน้าแล้วจำนวน 93,571,500 บาท เมื่อวันที่ 30 เมษายน 2567

กิจกรรม	ผลการดำเนินการ
กิจกรรมที่ 5 ส่งผลการสำรวจและแผนดำเนินโครงการของสถานีเครือข่าย ส่งมอบงานงวดที่ 1	กรมฯ ได้ดำเนินการสำรวจพื้นที่เรียบร้อยแล้ว ตรวจรับงานงวดที่ 1 แล้ว เมื่อวันที่ 30 สิงหาคม 2567 เบิกจ่ายเรียบร้อยแล้ว กรมฯแจ้งส่งมอบพื้นที่ให้ทางบริษัทฯจำนวน 3 สนามบิน เพื่อเข้าดำเนินการตามระเบียบฯ
กิจกรรมที่ 6 ส่งมอบอุปกรณ์ ตรวจรับงานงวดที่ 2	ตรวจรับงานงวดที่ 2 เมื่อวันที่ 18 สิงหาคม 2568 และเบิกจ่ายเงินเรียบร้อยแล้ว
กิจกรรมที่ 7 ติดตั้งอุปกรณ์ ฝึกอบรม ส่งมอบงานงวดที่ 3 (งวดสุดท้าย)	ติดตั้งอุปกรณ์ เรียบร้อยแล้ว ตรวจรับงานงวดที่ 3 เมื่อวันที่ 9 มีนาคม 2569 และเบิกจ่ายเงินเรียบร้อยแล้ว

ปัญหาและอุปสรรคของการดำเนินงาน

-

ความก้าวหน้าของการดำเนินการ

1) มีความก้าวหน้า คิดเป็นร้อยละ 100 ของเป้าหมายทั้งโครงการ

2) มีความก้าวหน้า คิดเป็นร้อยละ 100 ของเป้าหมายในปี พ.ศ. 2569
(กรณีโครงการมีแผนต่อเนื่องมากกว่า 1 ปี)

3) ร้อยละความก้าวหน้าของการดำเนินการเปรียบเทียบกับแผนการดำเนินการ

ไตรมาส 1		ไตรมาส 2		ไตรมาส 3		ไตรมาส 4	
แผน (ร้อยละ)	**ผล** (ร้อยละ)	**แผน** (ร้อยละสะสม)	**ผล** (ร้อยละสะสม)	**แผน** (ร้อยละสะสม)	**ผล** (ร้อยละสะสม)	**แผน** (ร้อยละสะสม)	**ผล** (ร้อยละสะสม)
90	82	100	100	-	-	-	-

4) สรุปความก้าวหน้าของดำเนินการ (ระบุรายไตรมาส)

ไตรมาสที่ 4

☑ เป็นไปตามแผน

☐ เร็วกว่าแผน เนื่องจาก.....

☐ เร็วกว่าแผน เนื่องจาก.....

30. โครงการก่อสร้างหอเรดาร์ และติดตั้งเครื่องเรดาร์ตรวจอากาศ

ชื่อหน่วยงานรับผิดชอบ

กรมอุตุนิยมวิทยา (อต.)

วัตถุประสงค์

1) เพื่อพัฒนาเครื่องเรดาร์ตรวจอากาศให้มีประสิทธิภาพ ด้วยการทดแทนเครื่องเรดาร์ตรวจอากาศเดิมที่ใช้งานมานานและเสื่อมสภาพ

2) เพิ่มประสิทธิภาพในการนำข้อมูลผลการตรวจอากาศด้วยเรดาร์สำหรับการบริหารจัดการและแจ้งเตือนสภาพอากาศร้ายที่เกิดขึ้นที่มีผลกระทบต่อการเดินอากาศที่อากาศยานสุวรรณภูมิและพื้นที่โดยรอบ

ตัวชี้วัด/ค่าเป้าหมาย

ตัวชี้วัด	ค่าเป้าหมาย		
	ปี พ.ศ. 2568	ปี พ.ศ. 2569	ปี พ.ศ. 2570
เชิงคุณภาพ : ร้อยละของความถูกต้องของการพยากรณ์อากาศระยะสั้น	ร้อยละ 89	ร้อยละ 89	ร้อยละ 89

แผนระยะเวลาดำเนินงานทั้งโครงการ

ระยะเวลาดำเนินงาน 8 เดือน เริ่มเดือนกุมภาพันธ์ 2567 สิ้นสุดเดือนธันวาคม 2568

แผนระยะเวลาดำเนินงานแต่ละกิจกรรม

กิจกรรม	ช่วงระยะเวลาดำเนินการ (ระบุวัน/เดือน/ปี)
กิจกรรมที่ 1 การกำหนดรายละเอียด/ประชาพิจารณ์	
- จังหวัดสงขลา	27 กุมภาพันธ์ -1 มีนาคม 2567
- จังหวัดนราธิวาส สุรินทร์	23 – 26 เมษายน 2567
- จังหวัดกระบี่ ชุมพร พิษณุโลก บึงกาฬ	ตุลาคม 2568
- จังหวัดเพชรบูรณ์ นครนายก อุบลราชธานี ระยอง	พฤษภาคม 2568
กิจกรรมที่ 2 ตกลง/สอบราคา/ประกวดราคา/ การพิจารณาผล	
- จังหวัดสงขลา	12 มีนาคม - 2 กรกฎาคม 2567
- จังหวัดนราธิวาส สุรินทร์	9 พฤษภาคม -22 สิงหาคม 2567
- จังหวัดกระบี่ ชุมพร พิษณุโลก บึงกาฬ	พฤศจิกายน-ธันวาคม 2567
- จังหวัดเพชรบูรณ์ นครนายก อุบลราชธานี ระยอง	พฤษภาคม -กรกฎาคม 2567
กิจกรรมที่ 3 ทำสัญญา	
- จังหวัดสงขลา	17 กรกฎาคม 2567
- จังหวัดนราธิวาส สุรินทร์	10 กันยายน 2567
- จังหวัดกระบี่ ชุมพร พิษณุโลก บึงกาฬ	มกราคม 2569
- จังหวัดเพชรบูรณ์ นครนายก อุบลราชธานี ระยอง	สิงหาคม 2567
กิจกรรมที่ 4 รับเงินล่วงหน้า	
- จังหวัดสงขลา	กรกฎาคม 2567
- จังหวัดนราธิวาส สุรินทร์	กันยายน 2567
- จังหวัดกระบี่ ชุมพร พิษณุโลก บึงกาฬ	กุมภาพันธ์ 2569
- จังหวัดเพชรบูรณ์ นครนายก อุบลราชธานี ระยอง	สิงหาคม 2567
กิจกรรมที่ 5 สำรวจพื้นที่/เตรียมความพร้อมสถานที่/สร้างหอเรดาร์/สั่งเครื่องมือและอุปกรณ์จากต่างประเทศ	
- จังหวัดสงขลา	กรกฎาคม 2567 -ธันวาคม 2568
- จังหวัดนราธิวาส สุรินทร์	ตุลาคม 2567-มีนาคม 2569
- จังหวัดกระบี่ ชุมพร พิษณุโลก บึงกาฬ	มีนาคม 2569- กันยายน 2570
- จังหวัดเพชรบูรณ์ นครนายก อุบลราชธานี ระยอง	กันยายน 2567-สิงหาคม 2567
กิจกรรมที่ 6.1 สำรวจพื้นที่/ตรวจรับงานงวดที่ 1	
- จังหวัดสงขลา	สิงหาคม-กันยายน 2567

กิจกรรม	ช่วงระยะเวลาดำเนินการ (ระบุวัน/เดือน/ปี)
- จังหวัดนราธิวาส สุรินทร์	พฤษภาคม 2568
- จังหวัดกระบี่ ชุมพร พิษณุโลก บึงกาฬ	กุมภาพันธ์ 2569
กิจกรรมที่ 6.2 ส่งมอบเครื่องมือฯ/อุปกรณ์/ตรวจรับงานงวดที่ 1	
- จังหวัดเพชรบูรณ์ นครนายก อุบลราชธานี ระยอง	กันยายน 2568-ตุลาคม 2568
กิจกรรมที่ 7.1 ส่งมอบเครื่องมือฯ/อุปกรณ์/ตรวจรับงานงวดที่ 2	
- จังหวัดสงขลา	23 กันยายน 2568
- จังหวัดนราธิวาส	เมษายน 2569
- จังหวัดสุรินทร์	24 ธันวาคม 2568
- จังหวัดกระบี่ ชุมพร พิษณุโลก บึงกาฬ	ตุลาคม 2569
กิจกรรมที่ 7.2 ติดตั้งเครื่องมือฯ/อุปกรณ์/อบรม/ทดสอบการทำงาน	
- จังหวัดเพชรบูรณ์ นครนายก อุบลราชธานี ระยอง	ตุลาคม 2568
กิจกรรมที่ 8 ติดตั้งเครื่องมือฯ/อุปกรณ์/อบรม/ทดสอบการทำงาน	
- จังหวัดสงขลา	ตุลาคม-ธันวาคม 2568
- จังหวัดนราธิวาส สุรินทร์	ธันวาคม 2568-มีนาคม 2569
- จังหวัดกระบี่ ชุมพร พิษณุโลก บึงกาฬ	พฤศจิกายน 2569-มีนาคม 2570
กิจกรรมที่ 9 ส่งมอบงาน / ตรวจรับงานงวดที่ 3 สุดท้าย	
- จังหวัดสงขลา	17 ธันวาคม 2568
- จังหวัดนราธิวาส สุรินทร์	มีนาคม 2569
- จังหวัดกระบี่ ชุมพร พิษณุโลก บึงกาฬ	มีนาคม 2570

โครงการใช้งบประมาณ ผูกพันงบประมาณ พ.ศ. 2566 – 2569

1) ได้รับจัดสรรงบประมาณทั้งสิ้น 2,313,078,400 บาท

ปี 2566 ตั้งงบประมาณ 27,820,000 บาท

ปี 2567 ตั้งงบประมาณ 101,750,000 บาท

ปี 2568 ตั้งงบประมาณ 198,184,800 บาท

ปี 2569 ตั้งงบประมาณ 540,323,600 บาท

ปี 2570 ผูกพันงบประมาณ 1,445,000,000 บาท

1.1) จังหวัดสงขลา

วงเงินทั้งสิ้น 139,100,000 บาท

ปี 2566 ตั้งงบประมาณ 27,820,000 บาท

ปี 2567 ตั้งงบประมาณ 27,500,000 บาท

ปี 2568 ตั้งงบประมาณ 21,667,200 บาท

ปี 2569 ตั้งงบประมาณ 62,112,800 บาท

1.2) จังหวัดนราธิวาส

วงเงินทั้งสิ้น 141,775,000 บาท

ปี 2567 ตั้งงบประมาณ 22,500,000 บาท

ปี 2568 ตั้งงบประมาณ 49,583,800 บาท

ปี 2569 ตั้งงบประมาณ 69,691,200 บาท

1.3) จังหวัดสุรินทร์

วงเงินทั้งสิ้น	138,565,000	บาท
ปี 2567 ตั้งงบประมาณ	22,500,000	บาท
ปี 2568 ตั้งงบประมาณ	49,583,800	บาท
ปี 2569 ตั้งงบประมาณ	66,481,200	บาท
1.4) จังหวัดกระบี่		
วงเงินทั้งสิ้น	425,000,000	บาท00
ปี 2569 ตั้งงบประมาณ	63,750,000	บาท
ปี 2570 ผูกพันงบประมาณ	361,250,000	บาท
1.5) จังหวัดชุมพร		
วงเงินทั้งสิ้น	425,000,000	บาท
ปี 2569 ตั้งงบประมาณ	63,750,000	บาท
ปี 2570 ผูกพันงบประมาณ	361,250,000	บาท
1.6) จังหวัดพิษณุโลก		
วงเงินทั้งสิ้น	425,000,000	บาท
ปี 2569 ตั้งงบประมาณ	63,750,000	บาท
ปี 2570 ผูกพันงบประมาณ	361,250,000	บาท
1.7) จังหวัดบึงกาฬ		
วงเงินทั้งสิ้น	425,000,000	บาท
ปี 2569 ตั้งงบประมาณ	63,750,000	บาท
ปี 2570 ผูกพันงบประมาณ	361,250,000	บาท
1.8) จังหวัดเพชรบูรณ์		
วงเงินทั้งสิ้น	44,163,800	บาท
ปี 2567 ตั้งงบประมาณ	6,750,000	บาท
ปี 2568 ตั้งงบประมาณ	17,850,000	บาท
ปี 2569 ตั้งงบประมาณ	19,563,800	บาท
1.9) จังหวัดนครนายก		
วงเงินทั้งสิ้น	57,988,500	บาท
ปี 2567 ตั้งงบประมาณ	9,000,000	บาท
ปี 2568 ตั้งงบประมาณ	23,800,000	บาท
ปี 2569 ตั้งงบประมาณ	25,188,500	บาท
1.10) จังหวัดระยอง		
วงเงินทั้งสิ้น	47,193,600	บาท
ปี 2567 ตั้งงบประมาณ	6,750,000	บาท
ปี 2568 ตั้งงบประมาณ	17,850,000	บาท
ปี 2569 ตั้งงบประมาณ	22,593,600	บาท
1.11) จังหวัดอุบลราชธานี		
วงเงินทั้งสิ้น	44,292,500	บาท
ปี 2567 ตั้งงบประมาณ	6,750,000	บาท
ปี 2568 ตั้งงบประมาณ	17,850,000	บาท
ปี 2569 ตั้งงบประมาณ	19,692,500	บาท

2) งบประมาณตามสัญญาจ้าง หรืองบประมาณสำหรับดำเนินการเอง รวมทั้งสิ้น จำนวน_____บาท

3) เบิกจ่ายแล้ว

สงขลา จำนวน 62,112,800 บาท
นราธิวาส จำนวน 69,691,200 บาท
สุรินทร์ จำนวน 66,481,200 บาท
กระบี่ จำนวน 61,904,850 บาท
ชุมพร จำนวน 61,648,050 บาท
พิษณุโลก จำนวน 61,343,100 บาท
บึงกาฬ จำนวน 62,274,000 บาท
เพชรบูรณ์ จำนวน 15,457,330 บาท
นครนายก จำนวน 25,188,500 บาท
ระยอง จำนวน 16,517,760 บาท
อุบลราชธานี จำนวน 19,692,500 บาท

สรุปผลการดำเนินงาน

ผลลัพธ์ที่ได้ เปรียบเทียบกับตัวชี้วัด / ค่าเป้าหมาย (เชิงปริมาณ)

ตัวชี้วัด	ปี พ.ศ. 2568		ปี พ.ศ. 2569		ปี พ.ศ. 2570	
	เป้าหมาย	ผลที่ได้	เป้าหมาย	ผลที่ได้	เป้าหมาย	ผลที่ได้
เชิงคุณภาพ : ร้อยละของความถูกต้องของการพยากรณ์อากาศระยะสั้น	ร้อยละ 89	ร้อยละ 90.72	ร้อยละ 89	ร้อยละ 91.18	ร้อยละ 89	-

รายละเอียดผลการดำเนินงาน

มีกิจกรรมทั้งหมด จำนวน 9 กิจกรรม ดังนี้

กิจกรรม	ผลการดำเนินการ
กิจกรรมที่ 1 การกำหนดรายละเอียด/ประชาพิจารณ์	- **สงขลา** ประกาศประชาวิจารณ์เว็บไซต์กรมบัญชีกลาง และเว็บไซต์กรมอุตุนิยมวิทยา ในระหว่างวันที่ 27 กุมภาพันธ์-1 มีนาคม 2567 - **นราธิวาส สุรินทร์** ประกาศประชาวิจารณ์เว็บไซต์กรมบัญชีกลาง และเว็บไซต์กรมอุตุนิยมวิทยา ในระหว่างวันที่ 23–26 เมษายน 2567 - **กระบี่** ประกาศประชาวิจารณ์เว็บไซต์กรมบัญชีกลาง และเว็บไซต์กรมอุตุนิยมวิทยา ในระหว่างวันที่ 9-16 กันยายน 2568 - **ชุมพร พิษณุโลก** ประกาศประชาวิจารณ์เว็บไซต์กรมบัญชีกลาง และเว็บไซต์กรมอุตุนิยมวิทยา ในระหว่างวันที่ 6-14 ตุลาคม 2568 - **บึงกาฬ** ประกาศประชาวิจารณ์เว็บไซต์กรมบัญชีกลาง และเว็บไซต์กรมอุตุนิยมวิทยา ในระหว่างวันที่ 9-16 กันยายน 2568 - **เพชรบูรณ์ นครนายก** ประกาศประชาวิจารณ์เว็บไซต์กรมบัญชีกลาง และเว็บไซต์กรมอุตุนิยมวิทยา ในระหว่างวันที่ 2 - 8 พฤษภาคม 2567 - **ระยอง** ประกาศประชาวิจารณ์เว็บไซต์กรมบัญชีกลางและเว็บไซต์กรมอุตุนิยมวิทยา 17 - 23 พฤษภาคม 2567

กิจกรรม	ผลการดำเนินการ
	- **ศูนย์อุตุนิยมวิทยาคตะวันออกเฉียงเหนือตอนล่าง อุบลราชธานี** ประกาศประชาวิจารณ์เว็บไซต์กรมบัญชีกลาง และเว็บไซต์กรมอุตุนิยมวิทยา ในระหว่างวันที่ 2 - 8 พฤษภาคม 2567
กิจกรรมที่ 2 ตกลง/สอบราคา/ประกวดราคา/ การพิจารณาผล	- **สงขลา** ประกาศประกวดราคาทางอิเล็กทรอนิกส์หน้าเว็บไซต์กรมฯ และกรมบัญชีกลาง เมื่อวันที่ 12 มีนาคม2567 กำหนดยื่น 11 เมษายน 2567 สำนักงบประมาณพิจารณาความเหมาะสมของราคาแล้ว ประกาศผลผู้ชนะการเสนอราคาเมื่อวันที่ 2 กรกฎาคม 2567 ได้แก่ ห้างหุ้นส่วนจำกัด ไซแอนติฟิค รีเสิร์ช เสนอราคาเป็นเงินทั้งสิ้น 139,100,000 บาท - **นราธิวาส** ประกาศประกวดราคาทางอิเล็กทรอนิกส์หน้าเว็บไซต์กรมฯ และกรมบัญชีกลาง เมื่อวันที่ 9 พฤษภาคม 2567 กำหนดยื่น 12 มิถุนายน 2567 สำนักงบประมาณพิจารณาความเหมาะสมของราคาแล้ว ประกาศผลผู้ชนะการเสนอราคา เมื่อวันที่ 22 สิงหาคม 2567 ได้แก่ บริษัท มาร์วิน เทคโนโลยีส์ จำกัดเสนอราคาเป็นเงินทั้งสิ้น 141,775,000 บาท - **สุรินทร์** ประกาศประกวดราคาทางอิเล็กทรอนิกส์หน้าเว็บไซต์กรมฯ และกรมบัญชีกลาง เมื่อวันที่ 9 พฤษภาคม 2567 กำหนดยื่น 12 มิถุนายน 2567 สำนักงบประมาณพิจารณาความเหมาะสมของราคาแล้ว ประกาศผลผู้ชนะการเสนอราคา เมื่อวันที่ 22 สิงหาคม 2567 ได้แก่ บริษัท มาร์วิน เทคโนโลยีส์ จำกัดเสนอราคาเป็นเงินทั้งสิ้น 138,565,000 บาท - **กระบี่** ประกาศประกวดราคาทางอิเล็กทรอนิกส์หน้าเว็บไซต์กรมฯ และกรมบัญชีกลาง เมื่อวันที่ 25 กันยายน 2568 กำหนดยื่น 28 ตุลาคม 2568 สำนักงบประมาณพิจารณาความเหมาะสมของราคาแล้ว ประกาศผลผู้ชนะการเสนอราคา เมื่อวันที่ 24 ธันวาคม 2568 ได้แก่ บริษัท จีโนแมทซ์ จำกัด เสนอราคาเป็นเงินทั้งสิ้น 412,699,000 บาท - **ชุมพร พิษณุโลก** ประกาศประกวดราคาทางอิเล็กทรอนิกส์หน้าเว็บไซต์กรมฯ และกรมบัญชีกลาง เมื่อวันที่ 25 ตุลาคม 2568 กำหนดยื่น 24 พฤศจิกายน 2568 สำนักงบประมาณพิจารณาความเหมาะสมของราคาแล้ว - **บึงกาฬ** ประกาศประกวดราคาทางอิเล็กทรอนิกส์หน้าเว็บไซต์กรมฯ และกรมบัญชีกลาง เมื่อวันที่ 25 กันยายน 2568 กำหนดยื่น 28 ตุลาคม 2568 สำนักงบประมาณพิจารณาความเหมาะสมของราคาแล้ว ประกาศผลผู้ชนะการเสนอราคา เมื่อวันที่ 24 ธันวาคม 25682 ได้แก่ บริษัท จีโนแมทซ์ จำกัด เสนอราคาเป็นเงินทั้งสิ้น 415,160,000 บาท - **เพชรบูรณ์** ประกาศประกวดราคาทางอิเล็กทรอนิกส์หน้าเว็บไซต์กรมฯและกรมบัญชีกลาง เมื่อวันที่ 14 พฤษภาคม 2567 กำหนดยื่น 27

กิจกรรม	ผลการดำเนินการ
	พฤษภาคม 2567 สำนักงบประมาณพิจารณาความเหมาะสมของราคาแล้ว ประกาศผลผู้ชนะการเสนอราคาแล้ว ได้แก่ บริษัท จีโนแมทซ์ จำกัด เป็นเงินทั้งสิ้น 44,163,800 บาท - **นครนายก** ประกาศประกวดราคาทางอิเล็กทรอนิกส์หน้าเว็บไซต์กรมฯ และกรมบัญชีกลาง เมื่อวันที่ 14 พฤษภาคม 2567 กำหนดยื่น 30 พฤษภาคม 2567 สำนักงบประมาณพิจารณาความเหมาะสมของราคาแล้ว ประกาศผลผู้ชนะการเสนอราคาเมื่อวันที่ 24 กรกฎาคม 2567 ได้แก่ ห้างหุ้นส่วนจำกัด ไซแอนติฟิค รีเสิร์ช เป็นเงินทั้งสิ้น 57,988,500 บาท - **ระยอง** ประกาศประกวดราคาทางอิเล็กทรอนิกส์หน้าเว็บไซต์กรมฯ และกรมบัญชีกลาง เมื่อวันที่ 28 พฤษภาคม 2567 กำหนดยื่น 10 มิถุนายน 2567 สำนักงบประมาณพิจารณาความเหมาะสมของราคาแล้ว ประกาศผลชนะการเสนอราคาเมื่อวันที่ 30 กรกฎาคม 2567 ได้แก่ บริษัท จีโนแมทซ์ จำกัด เป็นเงินทั้งสิ้น 47,193,600 บาท - **ศูนย์อุตุนิยมวิทยาคตะวันออกเฉียงเหนือตอนล่าง อุบลราชธานี** ประกาศประกวดราคาทางอิเล็กทรอนิกส์หน้าเว็บไซต์กรมฯ และกรมบัญชีกลาง เมื่อวันที่ 14 พฤษภาคม 2567 กำหนดยื่น 27 พฤษภาคม 2567 สำนักงบประมาณพิจารณาความเหมาะสมของราคาแล้ว ประกาศผลผู้ชนะการเสนอราคาแล้ว ได้แก่ บริษัท มาร์วิน เทคโนโลยีส์ จำกัด เป็นเงินทั้งสิ้น 44,292,500 บาท
กิจกรรมที่ 3 ออกใบสั่ง/ทำสัญญา	- **สงขลา** ลงนามในสัญญาแล้ว ตามสัญญาเลขที่ สข 133/2567 ลงวันที่ 17 กรกฎาคม 2567 สิ้นสุดสัญญาวันที่ 8 มกราคม 2569 วงเงินทั้งสิ้น 139,100,000 บาท - **นราธิวาส** ลงนามในสัญญาแล้ว ตามสัญญาเลขที่ สข.167/2567 ลงวันที่ 10 กันยายน 2567 สิ้นสุดสัญญาวันที่ 4 มีนาคม 2569 กับ บริษัท มาร์วิน เทคโนโลยีส์ จำกัด วงเงินทั้งสิ้น 141,775,000 บาท - **สุรินทร์** ลงนามในสัญญาแล้ว ตามสัญญาเลขที่ สข.168/2567 ลงวันที่ 10 กันยายน 2567 สิ้นสุดสัญญาวันที่ 4 มีนาคม 2569 กับ บริษัท มาร์วิน เทคโนโลยีส์ จำกัด วงเงินทั้งสิ้น 138,565,000 บาท - **กระบี่** ทำสัญญาแล้ว ตามสัญญาเลขที่ สข 39/2569 ลงวันที่ 9 มกราคม 2569 กับ บริษัท จีโนแมทซ์ จำกัด วงเงิน 412,699,000 บาท ครบกำหนดส่งมอบ 3 กรกฎาคม 2570 - **ชุมพร** ทำสัญญาแล้ว ตามสัญญาเลขที่ สข 42/2569 ลงวันที่ 15 มกราคม 2569 กับ บริษัท จีโนแมทซ์ จำกัด วงเงิน 410,987,000 บาท ครบกำหนดส่งมอบ 9 กรกฎาคม 2570 - **พิษณุโลก** ทำสัญญาแล้ว ตามสัญญาเลขที่ สข 43/2569 ลงวันที่ 15 มกราคม 2569 กับ บริษัท มาร์วิน เทคโนโลยีส์ จำกัด วงเงิน 408,954,000 บาท ครบกำหนดส่งมอบ 9 กรกฎาคม 2570

กิจกรรม	ผลการดำเนินการ
	- **บึงกาฬ** ทำสัญญาแล้ว ตามสัญญาเลขที่ สข 40/2569 ลงวันที่ 9 มกราคม 2569 กับ บริษัท จีโนแมทซ์ จำกัด วงเงิน 415,160,000 บาท ครบกำหนดส่งมอบ 3 กรกฎาคม 2570 - **เพชรบูรณ์** ลงนามในสัญญาแล้ว ตามสัญญาเลขที่ สข 142/2567 ลงวันที่ 13 สิงหาคม 2567 สิ้นสุดสัญญาวันที่ 6 พฤศจิกายน 2568 วงเงินทั้งสิ้น 44,163,800 บาท - **นครนายก** ลงนามในสัญญาแล้ว ตามสัญญาเลขที่ สข 145/2567 ลงวันที่ 14 สิงหาคม 2567 สิ้นสุดสัญญาวันที่ 7 พฤศจิกายน 2568 วงเงินทั้งสิ้น 57,988,500 บาท - **อุบลราชธานี** ลงนามในสัญญาแล้ว ตามสัญญาเลขที่ สข 148/2567 ลงวันที่ 16 สิงหาคม 2567 สิ้นสุดสัญญาวันที่ 9 พฤศจิกายน 2568 วงเงินทั้งสิ้น 44,292,500 บาท - **ระยอง** ลงนามในสัญญาแล้ว ตามสัญญาเลขที่ สข 159/2567 ลงวันที่ 30 สิงหาคม 2567 สิ้นสุดสัญญา 23 พฤศจิกายน 2567 วงเงินทั้งสิ้น 47,193,600 บาท
กิจกรรมที่ 4 เบิกจ่ายเงินล่วงหน้า 15%	- **สงขลา** เบิกจ่ายเงินล่วงหน้าแล้ว จำนวน 20,865,000 บาท - **นราธิวาส** เบิกจ่ายเงินล่วงหน้า จำนวน 21,266250 บาท - **สุรินทร์** เบิกจ่ายเงินล่วงหน้า จำนวน 20,784,750 บาท - **กระบี่** เบิกจ่ายเงินล่วงหน้าแล้ว จำนวน 61,904,850 บาท - **ชุมพร** เบิกจ่ายเงินล่วงหน้าแล้ว จำนวน 61,648,050 บาท - **พิษณุโลก** เบิกจ่ายเงินล่วงหน้าแล้ว จำนวน 61,343,100 บาท - **บึงกาฬ** เบิกจ่ายเงินล่วงหน้าแล้ว จำนวน 62,274,000 บาท - **เพชรบูรณ์** เบิกจ่ายเงินล่วงหน้าแล้ว เป็นเงินทั้งสิ้น 6,624,570 บาท - **นครนายก** เบิกจ่ายเงินล่วงหน้าแล้ว เป็นเงินทั้งสิ้น 8,698,275 บาท - **อุบลราชธานี** เบิกจ่ายเงินล่วงหน้า เป็นเงินทั้งสิ้น 6,643,875 บาท - **ระยอง** เบิกจ่ายเงินล่วงหน้า เป็นเงินทั้งสิ้น 6,750,000 บาท
กิจกรรมที่ 5 เตรียมความพร้อมสถานที่/สร้างหอเรดาร์/สั่งเครื่องมือและอุปกรณ์จากต่างประเทศ	- **สงขลา นราธิวาส สุรินทร์** เตรียมพร้อมสถานที่ สร้างหอเรดาร์ และสั่งเครื่องมือและอุปกรณ์จากต่างประเทศเรียบร้อยแล้ว - **กระบี่ ชุมพร** สำรวจพื้นที่ 9-12 กุมภาพันธ์ 2569 ส่งมอบพื้นที่เรียบร้อยแล้ว ขณะนี้อยู่ระหว่างก่อสร้างหอเรดาร์ - **พิษณุโลก** เข้าสำรวจพื้นที่ 30 มีนาคม-2 พฤษภาคม 2569 ขณะนี้อยู่ระหว่างก่อสร้างหอเรดาร์ - **บึงกาฬ** สำรวจพื้นที่ 27 -30 มกราคม 2569 ส่งมอบพื้นที่เรียบร้อยแล้ว ขณะนี้อยู่ระหว่างก่อสร้างหอเรดาร์ - **เพชรบูรณ์ นครนายก อุบลราชธานี ระยอง** ดำเนินการเรียบร้อยแล้ว

กิจกรรม	ผลการดำเนินการ
กิจกรรมที่ 6.1 สำรวจพื้นที่/ตรวจรับงานงวดที่ 1	- **สงขลา** เข้าสำรวจพื้นที่เมื่อวันที่ 21-22 สิงหาคม 2567 และกรมฯ ส่งมอบพื้นที่เมื่อวันที่ 13 กันยายน 2567 - **นราธิวาส** ส่งมอบงานงวดที่ 1 เรียบร้อยแล้วและจะต้องมีการดำเนินการขยายเวลาเพิ่มจำนวน 187 วัน - **สุรินทร์** สำรวจพื้นที่และส่งมอบงานงวดที่ 1 เมื่อวันที่ 26 พฤษภาคม 2568 เรียบร้อยแล้ว - **กระบี่** สำรวจพื้นที่ 9-12 กุมภาพันธ์ 2569 ส่งมอบพื้นที่เรียบร้อยแล้ว - **ชุมพร** สำรวจพื้นที่ 9-12 มีนาคม 2569 - **พิษณุโลก** เข้าสำรวจพื้นที่ 30 มีนาคม - 2 พฤษภาคม 2569 - **บึงกาฬ** สำรวจพื้นที่ 27-30 มกราคม 2569 ส่งมอบพื้นที่เรียบร้อยแล้ว
กิจกรรมที่ 6.2 ส่งมอบเครื่องมือ/อุปกรณ์ตรวจรับงานงวดที่ 1	- **เพชรบูรณ์ นครนายก อุบลราชธานี ระยอง** ดำเนินการเรียบร้อยแล้ว
กิจกรรมที่ 7.1 ส่งมอบเครื่องมือ/อุปกรณ์/ตรวจรับงานงวดที่ 2	- **สงขลา** ส่งมอบงานงวดที่ 2 เมื่อวันที่ 23 กันยายน 2568 และเบิกจ่ายเงินเรียบร้อยแล้ว - **นราธิวาส** ส่งมอบงานงวดที่ 2 และเบิกจ่ายเรียบร้อยแล้ว - **สุรินทร์** ส่งมอบงานงวดที่ 2 เมื่อวันที่ 23 ธันวาคม 2568 และเบิกจ่ายเรียบร้อยแล้ว
กิจกรรมที่ 7.2 ติดตั้งเครื่องมือ/อุปกรณ์/อบรม/ทดสอบการทำงาน	- **เพชรบูรณ์ นครนายก อุบลราชธานี ระยอง** ดำเนินการทั้งหมดเสร็จเรียบร้อยแล้ว
กิจกรรมที่ 8 ติดตั้งเครื่องมือฯ/อุปกรณ์/อบรม/ทดสอบการทำงาน	- **สงขลา** เข้าติดตั้งเครื่องมือแล้ว เมื่อวันที่ 4-15 สิงหาคม 2568 และฝึกอบรมและทดสอบการทำงานเรียบร้อยแล้ว - **นราธิวาส** ติดตั้งเครื่องมือ อุปกรณ์ ฝึกอบรม และทดสอบการทำงานเรียบร้อยแล้ว - **สุรินทร์** ติดตั้งเครื่องมือ อุปกรณ์ ฝึกอบรม และทดสอบการทำงานเรียบร้อยแล้ว
กิจกรรมที่ 9 ส่งมอบงาน / ตรวจรับงานงวดที่ 3 สุดท้าย	- **สงขลา** ส่งมอบงานงวดสุดท้ายแล้ว เมื่อวันที่ 17 ธันวาคม 2568 เบิกจ่ายเงินงวดสุดท้ายและรับไว้ใช้ในราชการเรียบร้อยแล้ว - **นราธิวาส** ส่งมอบงานงวดสุดท้ายและรับไว้ใช้ในราชการเรียบร้อยแล้ว - **สุรินทร์** ส่งมอบงานงวดสุดท้ายและรับไว้ใช้ในราชการเรียบร้อยแล้ว

ปัญหาและอุปสรรคของการดำเนินงาน

เนื่องจากจังหวัดนราธิวาสมีการเปลี่ยนพื้นที่ติดตั้ง เนื่องจากมีการย้ายสถานีอุตุนิยมวิทยา จึงต้องมีการถมดินพื้นที่ก่อน จึงทำให้ผลการดำเนินงานล่าช้า

ความก้าวหน้าของการดำเนินการ

1) มีความก้าวหน้า คิดเป็นร้อยละ 77 ของเป้าหมายทั้งโครงการ

2) มีความก้าวหน้า คิดเป็นร้อยละ 100 ของเป้าหมายในปี พ.ศ. 2569
(กรณีโครงการมีแผนต่อเนื่องมากกว่า 1 ปี)

3) ร้อยละความก้าวหน้าของการดำเนินการเปรียบเทียบกับแผนการดำเนินการ

ไตรมาส 1		ไตรมาส 2		ไตรมาส 3		ไตรมาส 4	
แผน (ร้อยละ)	**ผล** (ร้อยละ)	**แผน** (ร้อยละสะสม)	**ผล** (ร้อยละสะสม)	**แผน** (ร้อยละสะสม)	**ผล** (ร้อยละสะสม)	**แผน** (ร้อยละสะสม)	**ผล** (ร้อยละสะสม)
60	66	100	85	100	93	100	100

4) สรุปความก้าวหน้าของดำเนินการ (ระบุรายไตรมาส)

ไตรมาสที่ 4

☑ เป็นไปตามแผน

☐ เร็วกว่าแผน เนื่องจาก.....

☐ ช้ากว่าแผน เนื่องจาก .....

31. โครงการติดตั้งระบบเครือข่ายสมรรถนะสูง ตรวจเฝ้าระวังแผ่นดินไหวและสึนามิ

ชื่อหน่วยงานรับผิดชอบ

กรมอุตุนิยมวิทยา (อต.)

วัตถุประสงค์

1) เพื่อเพิ่มขีดความสามารถในการหาศูนย์กลางการเกิดแผ่นดินไหวในประเทศไทยและบริเวณใกล้เคียงโดยติดตั้งสถานีตรวจวัดแผนดินไหวชนิดช่วงคลื่นกว้าง (Broadband Seismometer) ในบริเวณที่เป็น gap ของระบบตรวจวัดแผ่นดินไหวเดิม

2) เพื่อเพิ่มขีดความสามารถในการวิเคราะห์กลไกลการเกิดแผ่นดินไหวหรือลักษณะการเคลื่อนตัวของรอยเลื่อน (Focal Mechanism หรือ Moment Tensor) ซึ่งสามารถนำไปวิเคราะห์การเกิดสึนามิ การวิเคราะห์แผนที่เสี่ยงภัยแผ่นดินไหว และการทำแผนที่ความรุนแรงจากเหตุการณ์แผ่นดินไหว

3) เพื่อประยุกต์ใช้งาน IoT ในการส่งข้อมูลคลื่นแผ่นดินไหวแบบเวลาจริงจากสถานีตรวจแผ่นดินไหวทั้งหมดมายังระบบประมวลผลกลางกองเฝ้าระวังแผ่นดินไหว

4) เพื่อวางพื้นฐานในการพัฒนาระบบเตือนภัยแผ่นดินไหวล่วงหน้า (Earthquake Early Warning)

5) เพื่อเป็นแหล่งศึกษาดูงานสำหรับ เยาวชน และประชาชนทั่วไป สามารถเข้าใจภัยแผ่นดินไหวได้ดีขึ้นและสามารถถ่ายทอดประสบการณ์ต่อในครอบครัวหรือชุมชนได้

6) เพื่อการมีส่วนร่วมของภาคประชาชนซึ่งเป็นแนวคิดการบริหารจัดการภาครัฐแนวใหม่

ตัวชี้วัด/ค่าเป้าหมาย

ตัวชี้วัด	ค่าเป้าหมาย		
	ปี พ.ศ. 2567	**ปี พ.ศ. 2568**	**ปี พ.ศ. 2569**
เชิงคุณภาพ : ความสำเร็จในการแจ้งข่าวแผ่นดินไหวและสึนามิถูกต้อง ตามเกณฑ์และมาตรฐานการปฏิบัติงาน	ร้อยละ 99	ร้อยละ 99	ร้อยละ 92.19

แผนระยะเวลาดำเนินงานทั้งโครงการ

ระยะเวลาดำเนินงาน 3 ปี เริ่มเดือนเมษายน 2567 สิ้นสุดเดือนกันยายน 2569

แผนระยะเวลาดำเนินงานแต่ละกิจกรรม

กิจกรรม	ช่วงระยะเวลาดำเนินการ (ระบุวัน/เดือน/ปี)
กิจกรรมที่ 1 การกำหนดรายละเอียด / ประชาพิจารณ์	24 – 29 เมษายน 2567
กิจกรรมที่ 2 ตกลง/สอบราคา/ประกวดราคา/ การพิจารณาผล	3 พฤษภาคม - 4 กันยายน 2567
กิจกรรมที่ 3 ทำสัญญา	18 กันยายน 2567
กิจกรรมที่ 4 รับเงินล่วงหน้า	ตุลาคม 2567
กิจกรรมที่ 5 สำรวจติดตั้ง และส่งมอบงานงวดที่ 1	ตุลาคม 2567 - มกราคม 2568
กิจกรรมที่ 6 ติดตั้งเครื่องมือตรวจวัดความสั่นสะเทือนของพื้นดินและตรวจวัดความเร่งของพื้นดินแบบหลุมเจาะ จำนวน 14 สถานี และติดตั้งสถานีตรวจความสั่นสะเทือน รวม 13 สถานีพร้อมติดตั้งระบบสื่อสารเชื่อมโยงข้อมูลของสถานีที่ติดตั้งแล้วมายังระบบส่วนกลาง รวมทั้งการปรับปรุงห้อง ณ ส่วนกลาง ส่งมอบงานงวดที่ 2	มกราคม – สิงหาคม 2568
กิจกรรมที่ 7 เจาะหลุม พร้อมติดตั้งตรวจวัดความสั่นสะเทือนของพื้นดินและตรวจวัดอัตราเร่งของพื้นดิน แบบหลุมเจาะ สถานีตรวจความสั่นสะเทือนหลักผิวพื้น และสถานีตรวจวัดการเคลื่อนตัวของพื้นดิน พร้อมทั้งฝึกอบรม ส่งมอบงานงวดที่ 3 งวดสุดท้าย	กันยายน 2568 – ธันวาคม 2569

โครงการใช้งบประมาณ ผูกพันงบประมาณ พ.ศ. 2567 – 2569

1) ได้รับจัดสรรงบประมาณทั้งสิ้น 638,286,500 บาท
ปี 2567 ตั้งงบประมาณ 97,500,000 บาท
ปี 2568 ตั้งงบประมาณ 271,227,600 บาท
ปี 2569 ตั้งงบประมาณ 269,558,900 บาท

2) งบประมาณตามสัญญาจ้าง หรืองบประมาณสำหรับดำเนินการเอง รวมทั้งสิ้น จำนวน 638,286,500 บาท

3) เบิกจ่ายแล้ว จำนวน 269,558,900 บาท

สรุปผลการดำเนินงาน

ผลลัพธ์ที่ได้ เปรียบเทียบกับตัวชี้วัด / ค่าเป้าหมาย (เชิงปริมาณ)

ตัวชี้วัด	ปี พ.ศ. 2567		ปี พ.ศ. 2568		ปี พ.ศ. 2569	
	เป้าหมาย	ผลที่ได้	เป้าหมาย	ผลที่ได้	เป้าหมาย	ผลที่ได้
เชิงคุณภาพ : ความสำเร็จในการแจ้งข่าวแผ่นดินไหวและสึนามิถูกต้อง ตามเกณฑ์และมาตรฐานการปฏิบัติงาน	ร้อยละ 99	ร้อยละ 93.58	ร้อยละ 99	ร้อยละ 94.76	ร้อยละ 92.19	ร้อยละ 92.19

รายละเอียดผลการดำเนินงาน

มีกิจกรรมทั้งหมด จำนวน 7 กิจกรรม ดังนี้

กิจกรรม	ผลการดำเนินการ
กิจกรรมที่ 1 การกำหนดรายละเอียด/ ประชาพิจารณ์	ประกาศประชาวิจารณ์เว็บไซต์กรมบัญชีกลาง และเว็บไซต์กรมอุตุนิยมวิทยา ในระหว่างวันที่ 24 – 29 เมษายน 2567
กิจกรรมที่ 2 ตกลง/สอบราคา/ประกวดราคา/ การพิจารณาผล	ประกาศประกวดราคาทางอิเล็กทรอนิกส์หน้าเว็บไซต์ เมื่อวันที่ 3 พฤษภาคม 2567 กำหนดยื่น 7 มิถุนายน 2567 สำนักงบประมาณพิจารณาความเหมาะสมของราคาแล้ว ประกาศผลผู้ชนะการเสนอราคาเมื่อวันที่ 4 กันยายน 2567 ได้แก่ บริษัท จีโนแมทซ์ จำกัด เสนอราคาเป็นเงินทั้งสิ้น 638,286,500 บาท
กิจกรรมที่ 3 ทำสัญญา	ทำสัญญาแล้ว ตามสัญญาเลขที่ สข 174/2567 ลงวันที่ 18 กันยายน 2567 กับบริษัท จีโนแมทซ์ จำกัด วงเงินทั้งสิ้น 638,286,500 บาท สิ้นสุดสัญญาวันที่ 12 ธันวาคม 2568
กิจกรรมที่ 4 รับเงินล่วงหน้า	เบิกจ่ายเงินล่วงหน้าแล้ว จำนวน 95,742,975 บาท
กิจกรรมที่ 5 สำรวจติดตั้ง และส่งมอบงานงวดที่ 1	ได้ส่งมอบพื้นที่เบื้องต้น 26 แห่ง เพื่อให้บริษัทคู่สัญญาดำเนินการสำรวจความพร้อมในการติดตั้งสถานีตรวจวัดแผ่นดินไหวเพิ่มเติม และพื้นที่ส่วนกลางชั้น 2 กองเฝ้าระวังแผ่นดินไหว รวมถึงพื้นที่ด้านหลังอาคารเพื่อติดตั้งอุปกรณ์ตามข้อกำหนดในสัญญา
กิจกรรมที่ 6 ติดตั้งเครื่องมือตรวจวัดความสั่นสะเทือนของพื้นดินและตรวจวัดความเร่งของพื้นดินแบบหลุมเจาะ จำนวน 14 สถานี และติดตั้งสถานีตรวจความสั่นสะเทือน รวม 13 สถานีพร้อมติดตั้งระบบสื่อสารเชื่อมโยงข้อมูลของสถานีที่ติดตั้งแล้วมายังระบบส่วนกลาง รวมทั้งการปรับปรุงห้อง ณ ส่วนกลาง ส่งมอบงานงวดที่ 2	- กรมอุตุนิยมวิทยาได้ส่งมอบพื้นที่ทั้งหมดให้แก่บริษัทคู่สัญญาแล้ว - บริษัทคู่สัญญาได้เข้ามาตรวจสอบความพร้อมในการติดตั้งระบบสื่อสารเชื่อมโยงข้อมูล และได้ดำเนินการวัดพื้นที่ ในส่วนที่ต้องปรับปรุงห้องฯ ณ ส่วนกลาง รวมถึงพื้นที่ด้านหลังอาคาร พร้อมทั้งได้ส่งแบบและรายละเอียดการปรับปรุงห้องฯตามข้อกำหนดในสัญญา - บริษัทคู่สัญญา เตรียมพื้นที่ อุปกรณ์ เครื่องมือต่างๆ ในการติดตั้งเครื่องมือตรวจวัดความสั่นสะเทือนของพื้นดินและตรวจวัดความเร่ง เป็นไปตามข้อกำหนดในสัญญา เพื่อส่งมอบงานในงวดที่ 2 - บริษัทคู่สัญญาดำเนินการปรับปรุงห้อง ณ ส่วนกลางเสร็จเรียบร้อยแล้ว - บริษัทคู่สัญญา กำลังดำเนินการติดตั้งเครื่องมือตรวจวัดความสั่นสะเทือนของพื้นดินและตรวจวัดความเร่งของพื้นดินแบบหลุมเจาะ สถานีตรวจวัดแผ่นดินไหวแบบผิวพื้น - กรมอุตุนิยมวิทยาได้ดำเนินการตรวจรับงานงวดที่ 2 เรียบร้อยแล้ว เป็นไปตามข้อกำหนดของ TOR
กิจกรรมที่ 7 เจาะหลุม พร้อมติดตั้งตรวจวัดความสั่นสะเทือนของพื้นดินและตรวจวัดอัตราเร่งของพื้นดินแบบหลุมเจาะ สถานีตรวจความสั่นสะเทือนหลักผิวพื้น และสถานีตรวจวัดการเคลื่อนตัวของพื้นดิน พร้อมทั้งฝึกอบรม ส่งมอบงานงวดที่ 3 งวดสุดท้าย	- บริษัทคู่สัญญา ฝึกงานเจ้าหน้าที่ผู้ปฏิบัติงานและช่างเทคนิค จำนวน 3 คน ในแต่ละสถานี ขณะดำเนินการติดตั้งเครือข่ายฯของสถานีตรวจวัดแผ่นดินไหวต่างจังหวัด จำนวน 10 สถานี (On the Job training) สถานีละไม่น้อยกว่า 2 วัน - บริษัทคู่สัญญาเตรียมการจัดอบรมผู้ปฏิบัติงาน ผู้ดูแลระบบ หัวข้อการใช้งาน ระบบGNSS จำนวน 5 วัน ช่วงเดือนตุลาคม 2568 - บริษัทคู่สัญญา มีหนังสือแจ้งทดสอบการทำงานของโครงการระบบการตรวจวัดของแผ่นดินไหวฯ ในวันที่ 12 พ.ย. 2568

กิจกรรม	ผลการดำเนินการ
	- บริษัทคู่สัญญาฯแจ้งส่งมอบงานตามสัญญาฯ งวดที่ 3 (งวดสุดท้าย) โครงการรายการระบบตรวจวัดแผ่นดินไหวในประเทศไทยฯ ให้กับกรมอุตุนิยมวิทยาในวันที่ 9 ธันวาคม 2568 - คณะกรรมการตรวจรับฯ ดำเนินการตรวจสอบการส่งมอบงานประกอบการตรวจรับฯโครงการรายการระบบตรวจวัดแผ่นดินไหวในประเทศไทยฯ งวดที่ 3 (งวดสุดท้าย) ณ สถานีตรวจวัดแผ่นดินไหว ส่วนภูมิภาค ตั้งแต่วันที่ 15 ธันวาคม 2568 เป็นต้นไป เบิกจ่ายเงินงวดสุดท้ายเรียบร้อยแล้ว

ปัญหาและอุปสรรคของการดำเนินงาน

-ไม่มี-

ความก้าวหน้าของการดำเนินการ

1) มีความก้าวหน้า คิดเป็นร้อยละ 100 ของเป้าหมายทั้งโครงการ

2) มีความก้าวหน้า คิดเป็นร้อยละ 100 ของเป้าหมายในปี พ.ศ. 2569
(กรณีโครงการมีแผนต่อเนื่องมากกว่า 1 ปี)

3) ร้อยละความก้าวหน้าของการดำเนินการเปรียบเทียบกับแผนการดำเนินการ

ไตรมาส 1		ไตรมาส 2		ไตรมาส 3		ไตรมาส 4	
แผน (ร้อยละ)	**ผล** (ร้อยละ)	**แผน** (ร้อยละสะสม)	**ผล** (ร้อยละสะสม)	**แผน** (ร้อยละสะสม)	**ผล** (ร้อยละสะสม)	**แผน** (ร้อยละสะสม)	**ผล** (ร้อยละสะสม)
100	95	100	100				

4) สรุปความก้าวหน้าของดำเนินการ (ระบุรายไตรมาส)

ไตรมาสที่ 4

☑ เป็นไปตามแผน

☐ เร็วกว่าแผน เนื่องจาก.....

☐ ช้ากว่าแผน เนื่องจาก.....

32. โครงการปรับปรุงและเพิ่มประสิทธิภาพการตรวจวัดข้อมูลอุตุนิยมวิทยา

ชื่อหน่วยงานรับผิดชอบ

กรมอุตุนิยมวิทยา (อต.)

วัตถุประสงค์

1) เพื่อการบูรณาการและแลกเปลี่ยนให้กับทางต่างประเทศ ในการพยากรณ์อากาศทุกภูมิภาคทั่วโลก

2) เพื่อตรวจวัดข้อมูลอากาศชั้นบนสำหรับการเฝ้าระวังและติดตามการเปลี่ยนแปลงสภาพอากาศที่มีผลกระทบต่อประชาชน เช่น พายุฟ้าคะนอง การสะสมของฝุ่นละออง เป็นต้น

ตัวชี้วัด/ค่าเป้าหมาย

ตัวชี้วัด	ค่าเป้าหมาย		
	ปี พ.ศ. 2567	ปี พ.ศ. 2568	ปี พ.ศ. 2569
เชิงคุณภาพ : ข้อมูลตรวจอากาศชั้นบนที่รายงานทันเวลาภายในเวลาไม่เกิน 1 ชั่วโมง 15 นาที	ร้อยละ 99	ร้อยละ 99	ร้อยละ 99.50

แผนระยะเวลาดำเนินงานทั้งโครงการ

ระยะเวลาดำเนินงาน 2 ปี เริ่มเดือนเมษายน 2567 สิ้นสุดเดือนพฤศจิกายน 2568

แผนระยะเวลาดำเนินงานแต่ละกิจกรรม

กิจกรรม	ช่วงระยะเวลาดำเนินการ (ระบุวัน/เดือน/ปี)
กิจกรรมที่ 1 การกำหนดรายละเอียด/ประชาพิจารณ์	3-9 พฤษภาคม 2567
กิจกรรมที่ 2 ตกลง/สอบราคา/ประกวดราคา/ การพิจารณาผล	16 พฤษภาคม-12 กรกฎาคม 2567
กิจกรรมที่ 3 ทำสัญญา	กรกฎาคม 2567
กิจกรรมที่ 4 รับเงินล่วงหน้า	กรกฎาคม 2567
กิจกรรมที่ 5 สำรวจพื้นที่และกำหนดจุดติดตั้ง /เตรียมความพร้อมสถานที่/สั่งเครื่องมือและอุปกรณ์จากต่างประเทศ/ตรวจรับงานงวดที่ 1	สิงหาคม 2567-กันยายน 2568
กิจกรรมที่ 6 ติดตั้งเครื่องมือฯ/อุปกรณ์/อบรม/ทดสอบการทำงาน	ตุลาคม 2568
กิจกรรมที่ 7 ส่งมอบงาน / ตรวจรับงานงวดสุดท้าย	ตุลาคม-พฤศจิกายน 2568

โครงการใช้งบประมาณ ปี พ.ศ. 2567 – 2569

1) ได้รับจัดสรรงบประมาณทั้งสิ้น 189,709,700 บาท
ปี 2567 ตั้งงบประมาณ 28,168,200 บาท
ปี 2568 ตั้งงบประมาณ 78,654,800 บาท
ปี 2569 ตั้งงบประมาณ 79,886,700 บาท

2) งบประมาณตามสัญญาจ้าง หรืองบประมาณสำหรับดำเนินการเอง รวมทั้งสิ้น จำนวน 189,709,700 บาท

สรุปผลการดำเนินงาน

ผลลัพธ์ที่ได้ เปรียบเทียบกับตัวชี้วัด / ค่าเป้าหมาย (เชิงปริมาณ)

ตัวชี้วัด	ปี พ.ศ. 2567		ปี พ.ศ. 2568		ปี พ.ศ. 2569	
	เป้าหมาย	ผลที่ได้	เป้าหมาย	ผลที่ได้	เป้าหมาย	ผลที่ได้
เชิงคุณภาพ : ข้อมูลตรวจอากาศชั้นบนที่รายงานทันเวลาภายในเวลาไม่เกิน 1 ชั่วโมง 15 นาที	ร้อยละ 99	ร้อยละ 99.19	ร้อยละ 99	ร้อยละ 99.59	ร้อยละ 99.50	ร้อยละ 99.50

รายละเอียดผลการดำเนินงาน

มีกิจกรรมทั้งหมด จำนวน 7 กิจกรรม ดังนี้

กิจกรรม	ผลการดำเนินการ
กิจกรรมที่ 1 การกำหนดรายละเอียด/ประชาพิจารณ์	**นครราชสีมา สงขลา ภูเก็ต** เผยแพร่ร่าง TOR ผ่านทางเว็บไซต์ของกรมฯ และกรมบัญชีกลาง เพื่อให้สาธารณชนเข้ามาวิจารณ์ เสนอแนะ หรือมีความคิดเห็นเป็นลายลักษณ์อักษร วันที่ 3-9 พฤษภาคม 2567
กิจกรรมที่ 2 ตกลง/สอบราคา/ประกวดราคา/ การพิจารณาผล	**นครราชสีมา** ประกาศประกวดราคาด้วยวิธีอิเล็กทรอนิกส์ เมื่อวันที่ 16 พฤษภาคม 2567 กำหนดยื่นข้อเสนอและเอกสารเสนอราคา วันที่ 29 พฤษภาคม 2567 สำนักงบประมาณพิจารณาความเหมาะสมของราคาแล้ว ประกาศผลผู้ชนะการเสนอราคา เมื่อวันที่ 8 กรกฎาคม 2567 ได้แก่ บริษัท จีโนแมทซ์ จำกัด เสนอราคาเป็นเงินทั้งสิ้น 41,189,650 บาท **สงขลา** ประกาศประกวดราคาด้วยวิธีอิเล็กทรอนิกส์ เมื่อวันที่ 16 พฤษภาคม 2567 กำหนดยื่นข้อเสนอและเอกสารเสนอราคา วันที่ 29 พฤษภาคม 2567 สำนักงบประมาณพิจารณาความเหมาะสมของราคาแล้ว ประกาศผลผู้ชนะการเสนอราคา เมื่อวันที่ 12 กรกฎาคม 2567 ได้แก่ ห้างหุ้นส่วนจำกัด ไซแอนติฟิค รีเสิร์ช เสนอราคาเป็นเงินทั้งสิ้น 72,760,000 บาท **ภูเก็ต** ประกาศประกวดราคาด้วยวิธีอิเล็กทรอนิกส์ เมื่อวันที่ 16 พฤษภาคม 2567 กำหนดยื่นข้อเสนอและเอกสารเสนอราคา วันที่ 29 พฤษภาคม 2567 สำนักงบประมาณพิจารณาความเหมาะสมของราคาแล้ว ประกาศผลผู้ชนะการเสนอราคา เมื่อวันที่ 12 กรกฎาคม 2567 ได้แก่ ห้างหุ้นส่วนจำกัด ไซแอนติฟิค รีเสิร์ช เสนอราคาเป็นเงินทั้งสิ้น 72,760,000 บาท
กิจกรรมที่ 3 ทำสัญญา	**นครราชสีมา** ทำสัญญาแล้ว ตามสัญญาเลขที่ สข 136/2567 ลงวันที่ 19 กรกฎาคม 2567 วงเงินทั้งสิ้น 41,189,650 บาท สิ้นสุดสัญญาวันที่ 10 พฤศจิกายน 2568 **สงขลา** ทำสัญญาแล้ว ตามสัญญาเลขที่ สข 139/2567 ลงวันที่ 19 กรกฎาคม 2567 วงเงินทั้งสิ้น 72,760,000 บาท สิ้นสุดสัญญาวันที่ 16 มีนาคม 2569 **ภูเก็ต** ทำสัญญาแล้ว ตามสัญญาเลขที่ สข 140/2567 ลงวันที่ 19 กรกฎาคม 2567 วงเงินทั้งสิ้น 72,760,000 บาท สิ้นสุดสัญญาวันที่ 16 มีนาคม 2569
กิจกรรมที่ 4 รับเงินล่วงหน้า	เบิกจ่ายเงินล่วงหน้าทั้งหมดแล้ว
กิจกรรมที่ 5 สำรวจพื้นที่และกำหนดจุดติดตั้ง /เตรียมความพร้อมสถานที่/สั่งเครื่องมือและอุปกรณ์จากต่างประเทศ/ตรวจรับงานงวดที่ 1	ส่งมอบงานและเบิกจ่ายเงินงวดที่ 1 แล้ว
กิจกรรมที่ 6 ติดตั้งเครื่องมือฯ/อุปกรณ์/อบรม/ทดสอบการทำงาน	ดำเนินการติดตั้งเครื่องมือและทดสอบการทำงานเรียบร้อยแล้ว

กิจกรรม	ผลการดำเนินการ
กิจกรรมที่ 7 ส่งมอบงาน / ตรวจรับงานงวดสุดท้าย	ส่งมอบงาน ตรวจรับงานงวดสุดท้าย และรับไว้ใช้ในราชการเรียบร้อยแล้ว

ปัญหาและอุปสรรคของการดำเนินงาน

-ไม่มี-

ความก้าวหน้าของการดำเนินการ

1) มีความก้าวหน้า คิดเป็นร้อยละ 100 ของเป้าหมายทั้งโครงการ

2) มีความก้าวหน้า คิดเป็นร้อยละ 100 ของเป้าหมายในปี พ.ศ. 2569
(กรณีโครงการมีแผนต่อเนื่องมากกว่า 1 ปี)

3) ร้อยละความก้าวหน้าของการดำเนินการเปรียบเทียบกับแผนการดำเนินการ

ไตรมาส 1		ไตรมาส 2		ไตรมาส 3		ไตรมาส 4	
แผน (ร้อยละ)	**ผล** (ร้อยละ)	**แผน** (ร้อยละสะสม)	**ผล** (ร้อยละสะสม)	**แผน** (ร้อยละสะสม)	**ผล** (ร้อยละสะสม)	**แผน** (ร้อยละสะสม)	**ผล** (ร้อยละสะสม)
100	100	-	-	-	-	-	-

4) สรุปความก้าวหน้าของดำเนินการ (ระบุรายไตรมาส)

ไตรมาสที่ 4

☑ เป็นไปตามแผน

☐ เร็วกว่าแผน เนื่องจาก.....

☐ ช้ากว่าแผน เนื่องจาก .....

33. โครงการจัดหาเครื่องมือตรวจอากาศอัตโนมัติ (AWS)

ชื่อหน่วยงานรับผิดชอบ

กรมอุตุนิยมวิทยา (อต.)

วัตถุประสงค์

1) เพื่อเพิ่มประสิทธิภาพในการตรวจอากาศ สำหรับการพยากรณ์อากาศ และการเตือนภัยธรรมชาติได้ครอบคลุมพื้นที่

2) เพื่อนำข้อมูลที่ได้ใช้ในกิจการท่องเที่ยว กิจการขนส่ง สำหรับเฝ้าระวังเตือนสภาวะอากาศ การพยากรณ์อากาศ และการเตือนภัยจากธรรมชาติ เพื่อการป้องกันและลดความสูญเสียที่จะเกิดขึ้นจากภัยธรรมชาติ ต่อชีวิตและทรัพย์สินของประชาชน

3) เพื่อการป้องกันและลดความสูญเสียที่จะเกิดขึ้นจากภัยธรรมชาติ ต่อชีวิตและทรัพย์สินของประชาชน

ตัวชี้วัด/ค่าเป้าหมาย

ตัวชี้วัด	ค่าเป้าหมาย	
	ปี พ.ศ. 2568	ปี พ.ศ. 2569
เชิงคุณภาพ : ผลผลิตที่ตรวจได้ถูกต้อง ครบถ้วน ทันเวลา	ร้อยละ 99	ร้อยละ 99

แผนระยะเวลาดำเนินงานทั้งโครงการ

ระยะเวลาดำเนินงาน 2 ปี เริ่มเดือนธันวาคม 2568 สิ้นสุดเดือนกรกฎาคม 2570

แผนระยะเวลาดำเนินงานแต่ละกิจกรรม

กิจกรรม	ช่วงระยะเวลาดำเนินการ (ระบุวัน/เดือน/ปี)
กิจกรรมที่ 1 การกำหนดรายละเอียด / ประชาพิจารณ์	ธันวาคม 2568
กิจกรรมที่ 2 ตกลง/สอบราคา/ประกวดราคา/ การพิจารณาผล	พฤศจิกายน -ธันวาคม 2568
กิจกรรมที่ 3 ทำสัญญา	มกราคม 2569
กิจกรรมที่ 4 รับเงินล่วงหน้า	กุมภาพันธ์ 2569
กิจกรรมที่ 5 สำรวจสถานที่ /กำหนดจุดติดตั้ง	มีนาคม-ตุลาคม 2569
กิจกรรมที่ 6 ส่งมอบงาน/ตรวจรับ งวดที่ 1 พร้อมเสนอเอกสารตำแหน่งจุดติดตั้งและการวางสาย	มีนาคม-ตุลาคม 2569
กิจกรรมที่ 7 เตรียมความพร้อมสถานที่/ติดตั้งเครื่องมือ	กันยายน 2569-กุมภาพันธ์ 2570
กิจกรรมที่ 8 ส่งมอบงานงวดที่ 2	มีนาคม 2570
กิจกรรมที่ 9 ติดตั้งเครื่องมือ	ธันวาคม 2569-พฤษภาคม 2570
กิจกรรมที่ 10 อบรม/ทดสอบ	พฤษภาคม 2570-มิถุนายน 2570
กิจกรรมที่ 11 ส่งมอบงานงวดที่ 3 งวดสุดท้าย	กรกฎาคม 2570

โครงการใช้งบประมาณ ผูกพันงบประมาณ พ.ศ. 2568 – 2569

1) ได้รับจัดสรรงบประมาณปี พ.ศ. 2569 จำนวน 58,590,000 บาท

83 สถานี

วงเงินทั้งสิ้น 257,300,000 บาท
ปี 2568 ตั้งงบประมาณ 38,595,000 บาท
ปี 2569 ผูกพันงบประมาณ 218,705,000 บาท

43 สถานี

วงเงินทั้งสิ้น 133,300,000 บาท
ปี 2568 ตั้งงบประมาณ 19,995,000 บาท
ปี 2569 ผูกพันงบประมาณ 113,305,000 บาท

2) งบประมาณตามสัญญาจ้าง หรืองบประมาณสำหรับดำเนินการเอง รวมทั้งสิ้น จำนวน.....บาท

3) เบิกจ่ายแล้ว จำนวน 58,590,910 บาท

สรุปผลการดำเนินงาน

ผลลัพธ์ที่ได้ เปรียบเทียบกับตัวชี้วัด / ค่าเป้าหมาย (เชิงปริมาณ)

ตัวชี้วัด	ปี พ.ศ. 2568		ปี พ.ศ. 2569	
	เป้าหมาย	ผลที่ได้	เป้าหมาย	ผลที่ได้
เชิงคุณภาพ : ผลผลิตที่ตรวจได้ถูกต้อง ครบถ้วน ทันเวลา	ร้อยละ 99	ร้อยละ99	ร้อยละ 99	ร้อยละ 99.5

รายละเอียดผลการดำเนินงาน

มีกิจกรรมทั้งหมด จำนวน 7 กิจกรรม ดังนี้

กิจกรรม	ผลการดำเนินการ
กิจกรรมที่ 1 การกำหนดรายละเอียด / ประชาพิจารณ์	- **AWS 83 สถานี** เผยแพร่ร่าง TOR ผ่านทางเว็บไซต์ของกรมฯ และกรมบัญชีกลาง เพื่อให้สาธารณชนเข้ามาวิจารณ์ เสนอแนะ หรือมีความคิดเห็นเป็นลายลักษณ์อักษร ระหว่างวันที่ 7-15 ตุลาคม 2568 - **AWS 43 สถานี** เผยแพร่ร่าง TOR ผ่านทางเว็บไซต์ของกรมฯ และกรมบัญชีกลาง เพื่อให้สาธารณชนเข้ามาวิจารณ์ เสนอแนะ หรือมีความคิดเห็นเป็นลายลักษณ์อักษร ระหว่างวันที่ 9-12 กันยายน 2568
กิจกรรมที่ 2 ตกลง/สอบราคา/ ประกวดราคา/ การพิจารณาผล	- **AWS 83 สถานี** ประกาศประกวดราคาทางอิเล็กทรอนิกส์ เมื่อวันที่ 24 ตุลาคม 2568 กำหนดยื่นข้อเสนอราคา วันที่ 25 พฤศจิกายน 2568 ประกาศผลผู้ชนะการเสนอราคา เมื่อวันที่ 30 ธันวาคม 2568 ได้แก่ บริษัท เอเชียเมท จำกัด เป็นเงินทั้งสิ้น 249,759,400 บาท - **AWS 43 สถานี** ประกาศประกวดราคาทางอิเล็กทรอนิกส์ เมื่อวันที่ 22 กันยายน 2568 กำหนดยื่นข้อเสนอราคา วันที่ 22 ตุลาคม 2568 ประกาศผลผู้ชนะการเสนอราคา เมื่อวันที่ 19 ธันวาคม 2568 ได้แก่ บริษัท ไนท แอคเซ็ส จำกัด เป็นเงินทั้งสิ้น 130,892,300 บาท
กิจกรรมที่ 3 ทำสัญญา	- **AWS 83 สถานี** ทำสัญญาแล้ว ตามสัญญาเลขที่ สข 44/2569 ลงวันที่ 16 มกราคม 2569 กับ บริษัท เอเชียเมท จำกัด วงเงิน 249,759,400 บาท ครบกำหนดส่งมอบ 8 กันยายน 2570 - **AWS 43 สถานี** ทำสัญญาแล้ว ตามสัญญาเลขที่ สข 37/2569 ลงวันที่ 8 มกราคม 2569 กับ บริษัท ไนท แอคเซ็ส จำกัด วงเงิน 130,892,300 บาท ครบกำหนดส่งมอบ 3 เมษายน 2570
กิจกรรมที่ 4 รับเงินล่วงหน้า	- **AWS 83 สถานี** เบิกจ่ายเงินล่วงหน้าแล้ว จำนวน 37,463,910 บาท - **AWS 43 สถานี** เบิกจ่ายเงินล่วงหน้าแล้ว จำนวน 19,633,845 บาท
กิจกรรมที่ 5 สำรวจสถานที่ /กำหนดจุดติดตั้ง	- **AWS 83 สถานี** อยู่ระหว่างดำเนินการออกสำรวจพื้นที่ติดตั้ง โดยเริ่มตั้งแต่วันที่ 30 มีนาคม 2569 - **AWS 43 สถานี** อยู่ระหว่างดำเนินการออกสำรวจพื้นที่ติดตั้ง โดยเริ่มตั้งแต่วันที่ 16 มีนาคม 2569
กิจกรรมที่ 6 ส่งมอบงาน/ตรวจรับงวดที่ 1 พร้อมเสนอเอกสารตำแหน่งจุดติดตั้งและการวางสาย	- **AWS 83 สถานี** อยู่ระหว่างคณะกรรมการประชุมสรุปผลการสำรวจ กำหนดจุดติดตั้งฯ เสนอกรมฯ โดยคู่สัญญาฯ ส่งผลสำรวจภาคตะวันออกเฉียงเหนือ และภาคเหนือ เมื่อวันที่ 22 มิถุนายน 2569 - **AWS 43 สถานี** ตรวจรับเงินงวดที่ 1 และเบิกจ่ายเงินบางส่วน แล้วสำรวจจุดติดตั้งเรียบร้อยแล้ว อยู่ระหว่างคู่สัญญาติดตั้งเสาและจัดเตรียมเครื่องมือฯเตรียมติดตั้ง 20 สถานี แจ้งส่งมอบงานงวดที่ 2 จำนวน 20 สถานี ตั้งแต่ 12 ตุลาคม 2569 เป็นต้นไป

กิจกรรม	ผลการดำเนินการ
กิจกรรมที่ 7 เตรียมความพร้อมสถานที่/ติดตั้งเครื่องมือ	-
กิจกรรมที่ 8 ส่งมอบงานงวดที่ 2	-
กิจกรรมที่ 9 ติดตั้งเครื่องมือ	-
กิจกรรมที่ 10 อบรม/ทดสอบ	-
กิจกรรมที่ 11 ส่งมอบงานงวดที่ 3 งวดสุดท้าย	-

ปัญหาและอุปสรรคของการดำเนินงาน

-ไม่มี-

ความก้าวหน้าของการดำเนินการ

1) มีความก้าวหน้า คิดเป็นร้อยละ 75 ของเป้าหมายทั้งโครงการ

2) มีความก้าวหน้า คิดเป็นร้อยละ 100 ของเป้าหมายในปี พ.ศ. 2569 (กรณีโครงการมีแผนต่อเนื่องมากกว่า 1 ปี)

3) ร้อยละความก้าวหน้าของการดำเนินการเปรียบเทียบกับแผนการดำเนินการ

ไตรมาส 1		ไตรมาส 2		ไตรมาส 3		ไตรมาส 4	
แผน (ร้อยละ)	ผล (ร้อยละ)	แผน (ร้อยละสะสม)	ผล (ร้อยละสะสม)	แผน (ร้อยละสะสม)	ผล (ร้อยละสะสม)	แผน (ร้อยละสะสม)	ผล (ร้อยละสะสม)
40	40	84	84	90	90	100	100

4) สรุปความก้าวหน้าของดำเนินการ (ระบุรายไตรมาส)

ไตรมาสที่ 4

☑ เป็นไปตามแผน

☐ เร็วกว่าแผน เนื่องจาก.....

☐ ช้ากว่าแผน เนื่องจาก.....

34. โครงการปรับปรุงและเพิ่มสถานีตรวจอากาศอัตโนมัติ

ชื่อหน่วยงานรับผิดชอบ

กรมอุตุนิยมวิทยา (อต.)

วัตถุประสงค์

เพื่อจัดหาเครื่องมืออุปกรณ์ตรวจวัดด้านอุตุนิยมวิทยาแบบอัตโนมัติเครื่องวัดทิศทางและความเร็วลม เครื่องวัดอุณหภูมิและความชื้นสัมพัทธ์ เครื่องวัดความกดอากาศ เครื่องวัดปริมาณน้ำฝน ติดตาม เตือนภัย และเฝ้าระวัง บริเวณพื้นที่เสี่ยงภัย 3 จังหวัดชายแดนใต้ และจังหวัดสงขลา

ตัวชี้วัด/ค่าเป้าหมาย

ตัวชี้วัด	ค่าเป้าหมาย		
	ปี พ.ศ. 2567	ปี พ.ศ. 2568	ปี พ.ศ. 2569
เชิงคุณภาพ : ผลผลิตที่ตรวจได้ถูกต้อง ครบถ้วน ทันเวลา	-	ร้อยละ 100	ร้อยละ 100

แผนระยะเวลาดำเนินงานทั้งโครงการ

ระยะเวลาดำเนินงาน 3 ปี เริ่มเดือนมิถุนายน 2567 สิ้นสุดเดือนตุลาคม 2568

แผนระยะเวลาดำเนินงานแต่ละกิจกรรม

กิจกรรม	ช่วงระยะเวลาดำเนินการ (ระบุวัน/เดือน/ปี)
กิจกรรมที่ 1 การกำหนดรายละเอียด / ประชาพิจารณ์	มิถุนายน-สิงหาคม 2567
กิจกรรมที่ 2 ตกลง/สอบราคา/ประกวดราคา/พิจารณาผล	13 สิงหาคม 2567-พฤศจิกายน 2568
กิจกรรมที่ 3 ออกใบสั่ง/ทำสัญญา	มกราคม 2569
กิจกรรมที่ 4 จ่ายเงินล่วงหน้า	ตุลาคม 2567
กิจกรรมที่ 5 กำหนดจุดติดตั้ง จำนวน 39 สถานี /ตรวจรับงานงวดที่ 1	พฤศจิกายน 2567- มีนาคม 2568
กิจกรรมที่ 6 ติดตั้งเครื่องมือจำนวน 20 สถานี/ตรวจรับงานงวดที่ 2	เมษายน-กรกฎาคม 2568
กิจกรรมที่ 7 ติดตั้งเครื่องมือครบ 39 สถานี /ฝึกอบรมเจ้าหน้าที่/ตรวจรับงานงวดที่ 3 งวดสุดท้าย	สิงหาคม-ตุลาคม 2568

โครงการใช้งบประมาณ ผูกพันงบประมาณ พ.ศ. 2567 – 2569

1) ได้รับจัดสรรงบประมาณ ปี พ.ศ.2569 จำนวน 14,072,000 บาท
   วงเงินทั้งสิ้น 42,000,000 บาท
   ปี 2567 ตั้งงบประมาณ 6,750,000 บาท
   ปี 2568 ตั้งงบประมาณ 21,178,000 บาท
   ปี 2569 ผูกพันงบประมาณ 14,072,000 บาท
2) งบประมาณตามสัญญาจ้าง หรืองบประมาณสำหรับดำเนินการเอง รวมทั้งสิ้น จำนวน 42,000,000 บาท
3) เบิกจ่ายแล้ว จำนวน 14,076,000 บาท

สรุปผลการดำเนินงาน

ผลลัพธ์ที่ได้ เปรียบเทียบกับตัวชี้วัด / ค่าเป้าหมาย (เชิงปริมาณ)

ตัวชี้วัด	ปี พ.ศ. 2567		ปี พ.ศ. 2568		ปี พ.ศ. 2569	
	เป้าหมาย	ผลที่ได้	เป้าหมาย	ผลที่ได้	เป้าหมาย	ผลที่ได้
เชิงคุณภาพ : ผลผลิตที่ตรวจได้ถูกต้อง ครบถ้วน ทันเวลา	-	-	ร้อยละ 100	ร้อยละ 100	ร้อยละ 100	ร้อยละ 100

รายละเอียดผลการดำเนินงาน

มีกิจกรรมทั้งหมด จำนวน 7 กิจกรรม ดังนี้

กิจกรรม	ผลการดำเนินการ
กิจกรรมที่ 1 การกำหนดรายละเอียด/ประชาพิจารณ์	ประกาศประชาวิจารณ์หน้าเว็บไซต์กรมฯ และกรมบัญชีกลาง ระหวางวันที่ 1-8 สิงหาคม 2567
กิจกรรมที่ 2 ตกลง/สอบราคา/ประกวดราคา/พิจารณาผล	ประกาศประกวดราคาทางอิเล็กทรอนิกส์เมื่อวันที่ 13 สิงหาคม 2567 และกำหนดยื่นวันที่ 21 สิงหาคม 2567 สำนักงบประมาณพิจารณาความเห็นชอบความเหมาะสมของราคาแล้ว ชนะการ

กิจกรรม	ผลการดำเนินการ
	เสนอราคา ได้แก่ บริษัท ไนทแอคเซ็ส จำกัด เสนอราคาเป็นเงินทั้งสิ้น 42,000,000 บาท
กิจกรรมที่ 3 ออกใบสั่ง/ทำสัญญา	ทำสัญญาแล้ว ตามสัญญาเลขที่ สข 1/2568 ลงวันที่ 9 ตุลาคม 2567 วงเงินทั้งสิ้น 42,000,000 บาท สิ้นสุดสัญญาวันที่ 4 ตุลาคม 2568
กิจกรรมที่ 4 จ่ายเงินล่วงหน้า	จ่ายเงินล่วงหน้าเรียบร้อยแล้ว
กิจกรรมที่ 5 กำหนดจุดติดตั้ง จำนวน 39 สถานี /ตรวจรับงานงวดที่ 1	กำหนดจุดติดตั้งเสร็จเรียบร้อยแล้ว และตรวจรับงาน งวดที่ 1 วันที่ 4 มีนาคม 2568 และเบิกจ่ายงวดงานที่ 1 เรียบร้อยแล้ว
กิจกรรมที่ 6 ติดตั้งเครื่องมือจำนวน 20 สถานี/ตรวจรับงานงวดที่ 2	ตรวจรับงานและเบิกจ่ายเงินงวดที่ 2 เรียบร้อยแล้ว
กิจกรรมที่ 7 ติดตั้งเครื่องมือครบ 39 สถานี /ฝึกอบรมเจ้าหน้าที่/ตรวจรับงานงวดที่ 3 งวดสุดท้าย	ติดตั้งเครื่องมือครบ 39 สถานี พร้อมทั้งฝึกอบรมเจ้าหน้าที่เสร็จเรียบร้อยแล้ว ตรวจรับงานงวดที่ 3 เมื่อวันที่ 3 ตุลาคม 2568 เบิกจ่ายเงิน และรับไว้ใช้ในราชการเรียบร้อยแล้ว

ปัญหาและอุปสรรคของการดำเนินงาน

-ไม่มี-

ความก้าวหน้าของการดำเนินการ

1) มีความก้าวหน้า คิดเป็นร้อยละ 100 ของเป้าหมายทั้งโครงการ

2) มีความก้าวหน้า คิดเป็นร้อยละ 100 ของเป้าหมายในปี พ.ศ. 2569
(กรณีโครงการมีแผนต่อเนื่องมากกว่า 1 ปี)

3) ร้อยละความก้าวหน้าของการดำเนินการเปรียบเทียบกับแผนการดำเนินการ

ไตรมาส 1		ไตรมาส 2		ไตรมาส 3		ไตรมาส 4	
แผน (ร้อยละ)	**ผล** (ร้อยละ)	**แผน** (ร้อยละสะสม)	**ผล** (ร้อยละสะสม)	**แผน** (ร้อยละสะสม)	**ผล** (ร้อยละสะสม)	**แผน** (ร้อยละสะสม)	**ผล** (ร้อยละสะสม)
100	100	-	-	-	-	-	-

4) สรุปความก้าวหน้าของดำเนินการ (ระบุรายไตรมาส)

ไตรมาสที่ 4

☑ เป็นไปตามแผน

☐ เร็วกว่าแผน เนื่องจาก.....

☐ ช้ากว่าแผน เนื่องจาก.....

35. ระบบตรวจวัดอุตุนิยมวิทยาเพื่อการเกษตรดิจิทัลของประเทศไทย

ชื่อหน่วยงานรับผิดชอบ

กรมอุตุนิยมวิทยา (อต.)

วัตถุประสงค์

1) เพื่อเป็นการเพิ่มประสิทธิภาพในการตรวจวัดอากาศเกษตรแบบเดิมเป็นแบบดิจิทัลทันสมัย

2) เพื่อให้ประชาชนและหน่วยงานที่เกี่ยวข้องกับการเกษตรสามารถเข้าถึงข้อมูลได้ง่ายขึ้น มีการจัดเก็บที่เป็นระบบระเบียบ ค้นหาได้อย่างรวดเร็วและทันเวลา ทำให้เข้าใจภาพรวมสภาพอากาศในพื้นที่ของตัวเองเพื่อใช้ในการวางแผนการทำเกษตรล่วงหน้า ลดต้นทุนในการทำการเกษตร

3) เพื่อยกระดับความสามารถขององค์กรในการปรับตัวต่อการเปลี่ยนแปลงด้านเทคโนโลยีได้อย่างรวดเร็วเหมาะสมใช้กลุ่มเทคโนโลยีดิจิทัลและคอมพิวเตอร์ มีการพัฒนาไปสู่ระบบที่ตัวระบบสามารถเรียนรู้และวิเคราะห์ด้วยตัวเองได้ ระบบการรับส่งข้อมูลอัตโนมัติระหว่างคอมพิวเตอร์

4) เพื่อพัฒนาโมเดลสภาพอากาศเพื่อการเกษตร สำหรับการเพิ่มผลสร้างผลผลิตที่พร้อมใช้งานได้ในทันทีสามารถป้องกันและลดผลกระทบจากปัจจัยเมื่อมีการเปลี่ยนแปลงของสภาพอากาศที่ส่งผลต่อผลผลิต การวางแผน การบริหารจัดการเกษตรกรรม และสามารถเพิ่มคุณภาพของผลผลิต

5) เพื่อสร้างความน่าเชื่อและความเชื่อมั่นในกรมอุตุนิยมวิทยาที่มีแนวทางในการพัฒนาองค์กรและแผนการดำเนินงานที่ตอบสนองต่อสังคมอย่างมีประสิทธิภาพทั้งในระยะสั้นและระยะยาว

ตัวชี้วัด/ค่าเป้าหมาย

ตัวชี้วัด	ค่าเป้าหมาย	
	ปี พ.ศ. 2569	ปี พ.ศ. 2570
เชิงคุณภาพ : ร้อยละความสำเร็จในการติดตั้งเครื่องมืออุตุนิยมวิทยาเพื่อการเกษตรดิจิทัลประเทศไทย	ร้อยละ 100	ร้อยละ 100

แผนระยะเวลาดำเนินงานทั้งโครงการ

ระยะเวลาดำเนินงาน 2 ปี เริ่มเดือนตุลาคม 2568 สิ้นสุดเดือนกรกฎาคม 2570

แผนระยะเวลาดำเนินงานแต่ละกิจกรรม

กิจกรรม	ช่วงระยะเวลาดำเนินการ (ระบุวัน/เดือน/ปี)
กิจกรรมที่ 1 การกำหนดรายละเอียด/ประชาพิจารณ์	ตุลาคม 2568
กิจกรรมที่ 2 ตกลง/สอบราคา/ประกวดราคา/พิจารณาผล	พฤศจิกายน-ธันวาคม 2568
กิจกรรมที่ 3 ออกใบสั่ง/ทำสัญญา	มกราคม 2569
กิจกรรมที่ 4 จ่ายเงินล่วงหน้า	มกราคม 2569
กิจกรรมที่ 5 สำรวจสถานที่/กำหนดจุดติดตั้ง	กุมภาพันธ์-สิงหาคม 2569
กิจกรรมที่ 6 ส่งมอบงานงวดที่ 1	กันยายน 2569
กิจกรรมที่ 7 เตรียมความพร้อมสถานที่	กันยายน 2569-กุมภาพันธ์ 2570
กิจกรรมที่ 8 ส่งมอบงานงวดที่ 2	มีนาคม 2570
กิจกรรมที่ 9 ติดตั้งเครื่องมือ	ธันวาคม 2569-พฤษภาคม 2570
กิจกรรมที่ 10 อบรม ทดสอบ	พฤษภาคม 2570-มิถุนายน 2570
กิจกรรมที่ 11 ส่งมอบงานงวดที่ 3 (งวดสุดท้าย)	กรกฎาคม 2570

โครงการใช้งบประมาณ ผูกพันงบประมาณ พ.ศ. 2568 – 2570

1) ได้รับจัดสรรงบประมาณ วงเงินทั้งสิ้น 650,000,000 บาท
ปี 2568 ตั้งงบประมาณ 97,500,000 บาท
ปี 2569 ผูกพันงบประมาณ 552,500,000 บาท

2) งบประมาณตามสัญญาจ้าง หรืองบประมาณสำหรับดำเนินการเอง รวมทั้งสิ้น จำนวน 650,000,000 บาท

3) เบิกจ่ายแล้ว จำนวน 94,695,000 บาท

สรุปผลการดำเนินงาน

ผลลัพธ์ที่ได้ เปรียบเทียบกับตัวชี้วัด / ค่าเป้าหมาย (เชิงปริมาณ)

ตัวชี้วัด	ปี พ.ศ. 2569		ปี พ.ศ. 2570	
	เป้าหมาย	ผลที่ได้	เป้าหมาย	ผลที่ได้
เชิงคุณภาพ : ร้อยละความสำเร็จในการติดตั้งเครื่องมืออุตุนิยมวิทยาเพื่อการเกษตรดิจิทัลประเทศไทย	ร้อยละ100	ร้อยละ100	ร้อยละ100	ร้อยละ100

รายละเอียดผลการดำเนินงาน

มีกิจกรรมทั้งหมด จำนวน 11 กิจกรรม ดังนี้

กิจกรรม	ผลการดำเนินการ
กิจกรรมที่ 1 การกำหนดรายละเอียด/ประชาพิจารณ์	ประกาศเผยแพร่ร่างรายละเอียดคุณลักษณะเฉพาะ (TOR) ทางเว็บไซต์กรมอุตุนิยมวิทยาและกรมบัญชีกลาง ระหว่างวันที่ 7-15 ตุลาคม 2568
กิจกรรมที่ 2 ตกลง/สอบราคา/ประกวดราคา/พิจารณาผล	ประกาศประกวดราคาทางอิเล็กทรอนิกส์ เมื่อวันที่ 24 ตุลาคม 2568 กำหนดยื่นข้อเสนอราคา วันที่ 24 พฤศจิกายน 2568 ประกาศผลผู้ชนะการเสนอราคา เมื่อวันที่ 30 ธันวาคม 2568 ได้แก่ บริษัท เอเชียเมท จำกัด เป็นเงินทั้งสิ้น 631,300,000 บาท
กิจกรรมที่ 3 ออกใบสั่ง/ทำสัญญา	ทำสัญญาแล้ว ตามสัญญาเลขที่ 45/2569 ลงวันที่ 29 มกราคม 2569 กับบริษัท เอเชียเมท จำกัด วงเงิน 631,300,000 บาท กำหนดส่งมอบ 21 กันยายน 2570
กิจกรรมที่ 4 จ่ายเงินล่วงหน้า	เบิกจ่ายเงินล่วงหน้าแล้ว จำนวน 94,695,000 บาท
กิจกรรมที่ 5 สำรวจสถานที่/กำหนดจุดติดตั้ง	สำรวจสถานที่เรียบร้อยแล้ว
กิจกรรมที่ 6 ส่งมอบงานงวดที่ 1	-
กิจกรรมที่ 7 เตรียมความพร้อมสถานที่	-
กิจกรรมที่ 8 ส่งมอบงานงวดที่ 2	-
กิจกรรมที่ 9 ติดตั้งเครื่องมือ	-
กิจกรรมที่ 10 อบรม ทดสอบ	-
กิจกรรมที่ 11 ส่งมอบงานงวดที่ 3 (งวดสุดท้าย)	-

ปัญหาและอุปสรรคของการดำเนินงาน

-ไม่มี-

ความก้าวหน้าของการดำเนินการ

1) มีความก้าวหน้า คิดเป็นร้อยละ 43 ของเป้าหมายทั้งโครงการ

2) มีความก้าวหน้า คิดเป็นร้อยละ 100 ของเป้าหมายในปี พ.ศ. 2569
(กรณีโครงการมีแผนต่อเนื่องมากกว่า 1 ปี)

3) ร้อยละความก้าวหน้าของการดำเนินการเปรียบเทียบกับแผนการดำเนินการ

ไตรมาส 1		ไตรมาส 2		ไตรมาส 3		ไตรมาส 4	
แผน (ร้อยละ)	**ผล** (ร้อยละ)	**แผน** (ร้อยละสะสม)	**ผล** (ร้อยละสะสม)	**แผน** (ร้อยละสะสม)	**ผล** (ร้อยละสะสม)	**แผน** (ร้อยละสะสม)	**ผล** (ร้อยละสะสม)
40	40	80	85	90	90	100	100

4) สรุปความก้าวหน้าของดำเนินการ (ระบุรายไตรมาส)

ไตรมาสที่ 4

☑ เป็นไปตามแผน

☐ เร็วกว่าแผน เนื่องจาก.....

☐ ช้ากว่าแผน เนื่องจาก.....

36. โครงการจัดหาและบำรุงรักษาบริการคลาวด์

ชื่อหน่วยงานรับผิดชอบ

สำนักงานพัฒนาธุรกรรมทางอิเล็กทรอนิกส์ (สพธอ.)

วัตถุประสงค์

1. เพื่อจัดหาบริการคลาวด์สาธารณะ (Public Cloud) เพื่อรองรับการทำงานแพลตฟอร์มดิจิทัลกลางและระบบงานสำคัญต่างๆ ของสำนักงาน

2. เพื่อบำรุงรักษาระบบคลาวด์ภายในองค์กร ในการรองรับการทำงานของระบบงานต่าง ๆ ของ สพธอ. ที่อยู่ระหว่างการเปลี่ยนผ่านไปใช้บริการคลาวด์สาธารณะ

3. เพื่อเตรียมความพร้อม และสนับสนุนการดำเนินงานของหน่วยงานภาครัฐ ในการรองรับระบบงานสำคัญต่าง ๆ

ตัวชี้วัด/ค่าเป้าหมาย

ตัวชี้วัด	ค่าเป้าหมาย ปี พ.ศ. 2569
1.ความสำเร็จของการดำเนินโครงการได้ตามแผนที่กำหนด	ร้อยละ 100
2.หน่วยงานสามารถปรับเปลี่ยนระบบงานหรือบริการดิจิทัลขึ้นสู่ระบบคลาวด์ที่มีมาตรฐานได้	ไม่น้อยกว่า ร้อยละ 80

แผนระยะเวลาดำเนินงานทั้งโครงการ

ระยะเวลาดำเนินงาน 365 วัน เริ่มเดือนตุลาคม 2568 สิ้นสุด เดือนกันยายน 2569

แผนระยะเวลาดำเนินงานแต่ละกิจกรรม

กิจกรรม	ช่วงระยะเวลาดำเนินการ (ระบุวัน/เดือน/ปี)
กิจกรรมที่ 1 การจัดหาและบำรุงรักษาบริการคลาวด์เพื่อใช้กับบริการต่าง ๆ	1 ตุลาคม 2568 – 31 ธันวาคม 2569

โครงการใช้งบประมาณ

1. ได้รับจัดสรรงบประมาณปี พ.ศ. 2568 จำนวน 17,055,200 บาท
2. งบประมาณตามสัญญาจ้าง หรืองบประมาณสำหรับดำเนินการเอง จำนวน 17,055,200 บาท

สรุปผลการดำเนินงาน

ผลลัพธ์ที่ได้ เปรียบเทียบกับตัวชี้วัด / ค่าเป้าหมาย (เชิงปริมาณ)

ตัวชี้วัด	ปี พ.ศ. 2569	
	เป้าหมาย	ผลที่ได้
1.ความสำเร็จของการดำเนินโครงการได้ตามแผนที่กำหนด	ร้อยละ 100	ร้อยละ 100
2.หน่วยงานสามารถปรับเปลี่ยนระบบงานหรือบริการดิจิทัลขึ้นสู่ระบบคลาวด์ที่มีมาตรฐานได้	ไม่น้อยกว่าร้อยละ 80	ร้อยละ 80

รายละเอียดผลการดำเนินงาน

มีกิจกรรมทั้งหมด จำนวน 1 กิจกรรม ดังนี้

กิจกรรม	ผลการดำเนินการ
กิจกรรมที่ 1 การจัดหาและบำรุงรักษาบริการคลาวด์เพื่อใช้กับบริการต่าง ๆ	**ไตรมาสที่ 1 :** อยู่ระหว่างจัดหาบริการคลาวด์ตามแผนที่กำหนด ดังนี้ 1. ซื้อสิทธิ์การใช้งานการบันทึกข้อมูล Log เพื่อการวิเคราะห์และรักษาความปลอดภัยระบบคอมพิวเตอร์ 2. ซื้อสิทธิ์การป้องกันการโจมตีเครือข่ายในปริมาณสูง 3. ซื้อสิทธิ์การใช้งาน AI 4. ซื้อสิทธิ์การใช้งานบริการโครงสร้างพื้นฐานด้านสารสนเทศสำหรับการทำงานแบบ Container 5. ซื้อสิทธิ์การใช้งานซอฟต์แวร์ Microsoft Office 365
	ไตรมาสที่ 2 : จัดหาบริการคลาวด์ตามแผนที่กำหนดเป็นที่เรียบร้อยแล้วอยู่ระหว่างการทดสอบ ดังนี้ 1. ซื้อสิทธิ์การใช้งานการบันทึกข้อมูล Log เพื่อการวิเคราะห์และรักษาความปลอดภัยระบบคอมพิวเตอร์ สำหรับใช้งานการบันทึกข้อมูล Log เพื่อการวิเคราะห์และรักษาความความมั่นคงปลดภัยระบบคอมพิวเตอร์ 2. ซื้อสิทธิ์การป้องกันการโจมตีเครือข่ายในปริมาณสูง สำหรับคุ้มครองเว็บไซต์จากการโจมตีทางเครือข่ายได้อย่างมีประสิทธิภาพตลอดระยะเวลาการใช้งาน

กิจกรรม	ผลการดำเนินการ
	3. ซื้อสิทธิ์การใช้งาน AI อยู่ระหว่างการทดสอบและพัฒนาแนวทางการประยุกต์ให้เหมาะสมกับภารกิจของหน่วยงาน เพื่อประเมินประสิทธิภาพ ความเหมาะสม และความคุ้มค่าในการนำมาใช้จริง 4. ซื้อสิทธิ์การใช้งานบริการโครงสร้างพื้นฐานด้านสารสนเทศสำหรับการทำงานแบบ Container อยู่ระหว่างการกำหนดการจัดฝึกอบรมการใช้งาน Cloud 5. ซื้อสิทธิ์การใช้งานซอฟต์แวร์ Microsoft Office 365 มีการจัดสรรสิทธิ์การใช้งานให้แก่บุคลากรได้อย่างต่อเนื่องและเพียงพอต่อการปฏิบัติงาน
	ไตรมาสที่ 3 : จัดหาบริการคลาวด์ตามแผนที่กำหนด เป็นที่เรียบร้อยแล้ว ดังนี้ 1. ซื้อสิทธิ์การใช้งานการบันทึกข้อมูล Log เพื่อการวิเคราะห์และรักษาความปลอดภัยระบบคอมพิวเตอร์ สำหรับใช้งานการบันทึกข้อมูล Log เพื่อการวิเคราะห์และรักษาความความมั่นคงปลดภัยระบบคอมพิวเตอร์ 2. ซื้อสิทธิ์การป้องกันการโจมตีเครือข่ายในปริมาณสูง สำหรับคุ้มครองเว็บไซต์จากการโจมตีทางเครือข่ายได้อย่างมีประสิทธิภาพตลอดระยะเวลาการใช้งาน 3. ซื้อสิทธิ์การใช้งาน AI มีการทดสอบและพัฒนาแนวทางการประยุกต์ให้เหมาะสมกับภารกิจของหน่วยงาน เพื่อประเมินประสิทธิภาพ ความเหมาะสมและความคุ้มค่าในการนำมาใช้จริง 4. ซื้อสิทธิ์การใช้งานบริการโครงสร้างพื้นฐานด้านสารสนเทศสำหรับการทำงานแบบ Container และมีการจัดฝึกอบรมการใช้งาน Cloud อย่างต่อเนื่อง 5. ซื้อสิทธิ์การใช้งานซอฟต์แวร์ Microsoft Office 365 มีการจัดสรรสิทธิ์การใช้งานให้แก่บุคลากรได้อย่างต่อเนื่องและเพียงพอต่อการปฏิบัติงาน
	ไตรมาสที่ 4 : ดำเนินการจัดหาบริการคลาวด์ตามแผนที่กำหนด เป็นที่เรียบร้อยแล้ว

ปัญหาและอุปสรรคของการดำเนินงาน

-ไม่มี-

ความก้าวหน้าของการดำเนินการ

1) มีความก้าวหน้า คิดเป็นร้อยละ 100 ของเป้าหมายทั้งโครงการ

2) มีความก้าวหน้า คิดเป็นร้อยละ - ของเป้าหมายในปี พ.ศ. 2569
(กรณีโครงการมีแผนต่อเนื่องมากกว่า 1 ปี)

3) ร้อยละความก้าวหน้าของการดำเนินการเปรียบเทียบกับแผนการดำเนินการ

ไตรมาส 1		ไตรมาส 2		ไตรมาส 3		ไตรมาส 4	
แผน (ร้อยละ)	**ผล** (ร้อยละ)	**แผน** (ร้อยละสะสม)	**ผล** (ร้อยละสะสม)	**แผน** (ร้อยละสะสม)	**ผล** (ร้อยละสะสม)	**แผน** (ร้อยละสะสม)	**ผล** (ร้อยละสะสม)
25	25	50	50	75	75	100	100

4) สรุปความก้าวหน้าของดำเนินการ (ระบุรายไตรมาส)

ไตรมาสที่ 4

☑ เป็นไปตามแผน

☐ เร็วกว่าแผน เนื่องจาก.....

☐ ช้ากว่าแผน เนื่องจาก.....

37. โครงการเพิ่มประสิทธิภาพการบริการประชาชนผ่านระบบคลาวด์แบบเบ็ดเสร็จ

ชื่อหน่วยงานรับผิดชอบ

สำนักงานส่งเสริมเศรษฐกิจดิจิทัล (สศด.)

วัตถุประสงค์

เพื่อจัดหาบริการคลาวด์สาธารณะ (Public Cloud) และการบำรุงรักษาระบบคลาวด์ รองรับการทำงานแพลตฟอร์มและระบบงานสำคัญต่าง ๆ ของสำนักงาน

ตัวชี้วัด/ค่าเป้าหมาย

ตัวชี้วัด	ค่าเป้าหมาย ปี พ.ศ. 2569
1. บริการดิจิทัลของวิสาหกิจดิจิทัลเริ่มต้นไทยมีการเปิดให้บริการผ่านระบบ Tech Hunt และบัญชีบริการดิจิทัล	500 รายการ
2. การให้บริการประชาชนและหน่วยงานของรัฐ ในการประยุกต์ใช้เทคโนโลยีและนวัตกรรมดิจิทัล	9,000 ราย

แผนระยะเวลาดำเนินงานทั้งโครงการ

ระยะเวลาดำเนินงาน 365 วัน เริ่มวันที่ 1 ตุลาคม 2568 สิ้นสุดวันที่ 30 กันยายน 2569

แผนระยะเวลาดำเนินงานแต่ละกิจกรรม

กิจกรรม	ช่วงระยะเวลาดำเนินการ (ระบุวัน/เดือน/ปี)
กิจกรรมที่ 1 ขึ้นทะเบียนสินค้าและบริการดิจิทัลที่ได้มาตรฐาน dSURE และบัญชีบริการดิจิทัล	1 ตุลาคม 2568 – 30 กันยายน 2569

โครงการใช้งบประมาณ

1. ได้รับจัดสรรงบประมาณปี พ.ศ. 2568 จำนวน 33,000,000 บาท
2. งบประมาณตามสัญญาจ้าง หรืองบประมาณสำหรับดำเนินการเอง รวมทั้งสิ้น จำนวน 33,000,000 บาท
3 เบิกจ่ายแล้ว จำนวน 33,000,000 บาท

สรุปผลการดำเนินงาน

ผลลัพธ์ที่ได้ เปรียบเทียบกับตัวชี้วัด / ค่าเป้าหมาย (เชิงปริมาณ)

ตัวชี้วัด	ปี พ.ศ. 2569	
	เป้าหมาย	ผลที่ได้
1. บริการดิจิทัลของวิสาหกิจดิจิทัลเริ่มต้นไทยมีการเปิดให้บริการผ่านระบบ Tech Hunt และบัญชีบริการดิจิทัล	500 รายการ	565 รายการ

ตัวชี้วัด	ปี พ.ศ. 2569	
	เป้าหมาย	ผลที่ได้
2. การให้บริการประชาชนและหน่วยงานของรัฐ ในการประยุกต์ใช้เทคโนโลยีและนวัตกรรมดิจิทัล	9,000 ราย	30,190 ราย

รายละเอียดผลการดำเนินงาน

มีกิจกรรมทั้งหมด จำนวน 1 กิจกรรม ดังนี้

กิจกรรม	ผลการดำเนินการ
กิจกรรมที่ 1 ขึ้นทะเบียนสินค้าและบริการดิจิทัลที่ได้มาตรฐาน dSURE และบัญชีบริการดิจิทัล	**ไตรมาสที่ 1 :** 1. ประชาสัมพันธ์โครงการไปยังกลุ่มเป้าหมาย อาทิ ผู้ประกอบการ สมาคม หน่วยงานของรัฐ เพื่อเชิญชวนให้ผู้ประกอบการนำสินค้าและบริการดิจิทัลขึ้นทะเบียนในแพลตฟอร์ม Techhunt และบัญชีบริการดิจิทัล เพื่อขยายโอกาสทางการตลาด และเพิ่มช่องทางประชาสัมพันธ์ 2. มีบริการดิจิทัลจาก Startup ขึ้นทะเบียนบัญชีบริการดิจิทัลบนระบบ TECHHUNT เพิ่มขึ้น จำนวน 216 รายการ 3. ประชาชนและหน่วยงานของรัฐ ประยุกต์ใช้เทคโนโลยีและนวัตกรรมดิจิทัล 739 ราย 3. ประชาชนประยุกต์ใช้เทคโนโลยีและนวัตกรรมดิจิทัล 739 ราย
	ไตรมาสที่ 2 : 1. ประชาสัมพันธ์โครงการไปยังกลุ่มเป้าหมาย อาทิ ผู้ประกอบการ สมาคม หน่วยงานของรัฐ ได้แก่ ธนาคารเพื่อการส่งออกและนำเข้าแห่งประเทศไทย (EXIM BANK) บริษัท ล็อกซเล่ย์ อีโวลูชั่น เทคโนโลยี จำกัด บริษัท สยามโกลบอลเฮ้าส์ จำกัด (มหาชน) บริษัท พีทีที ดิจิตอล โซลูชั่น จำกัด เพื่อเชิญชวนให้ผู้ประกอบการนำสินค้าและบริการดิจิทัลขึ้นทะเบียนในแพลตฟอร์ม Techhunt และบัญชีบริการดิจิทัล เพื่อขยายโอกาสทางการตลาด และเพิ่มช่องทางประชาสัมพันธ์ 2. พัฒนาแพลตฟอร์มที่รวบรวมเทคโนโลยีดิจิทัล (TECHHUNT) https://techhunt.depa.or.th/ ให้รองรับเทคโนโลยีและนวัตกรรมดิจิทัลที่ผ่านการรับรองมาตรฐาน dSURE และขึ้นทะเบียนบัญชีบริการดิจิทัล โดยในปี 2569 ณ ไตรมาสที่ 2 มีผลิตภัณฑ์ที่ขึ้นทะเบียนบัญชีบริการดิจิทัลบนระบบ TECHHUNT เพิ่มขึ้น จำนวน 256 รายการ ขึ้นทะเบียนสินค้าที่ได้มาตรฐาน dSURE 331 รายการ และอยู่ระหว่างการพิจารณาคัดเลือกของคณะทำงาน เพื่อขึ้นทะเบียนผลิตภัณฑ์ให้ครบตามเป้าหมาย 3. ส่งเสริมการประยุกต์ใช้เทคโนโลยีและนวัตกรรมดิจิทัล 17,849 ราย (ผู้ประกอบการ SME 4,769 ราย และเกษตรกร 4,147 ราย และการใช้ข้อมูลขนาดใหญ่เพื่อการเกษตรดิจิทัล (ทุเรียนดิจิทัล) 8,933 ราย)

กิจกรรม	ผลการดำเนินการ
	ไตรมาสที่ 3 : 1. ประชาสัมพันธ์โครงการไปยังกลุ่มเป้าหมาย อาทิ ผู้ประกอบการสมาคม หน่วยงานของรัฐ ได้แก่ ธนาคารเพื่อการส่งออกและนำเข้าแห่งประเทศไทย (EXIM BANK) บริษัท ล็อกซเล่ย์ อีโวลูชั่น เทคโนโลยี จำกัด บริษัท สยามโกลบอลเฮ้าส์ จำกัด (มหาชน) บริษัท พีทีที ดิจิตอล โซลูชั่น จำกัด เพื่อเชิญชวนให้ผู้ประกอบการนำสินค้าและบริการดิจิทัลขึ้นทะเบียนในแพลตฟอร์ม Techhunt และบัญชีบริการดิจิทัล เพื่อขยายโอกาสทางการตลาด และเพิ่มช่องทางประชาสัมพันธ์ 2. พัฒนาแพลตฟอร์มที่รวบรวมเทคโนโลยีดิจิทัล (TECHHUNT) https://techhunt.depa.or.th/ ให้รองรับเทคโนโลยีและนวัตกรรมดิจิทัลที่ผ่านการรับรองมาตรฐาน dSURE และขึ้นทะเบียนบัญชีบริการดิจิทัล โดยในปี 2569 ณ ไตรมาสที่ 3 มีผลิตภัณฑ์ที่ขึ้นทะเบียนบัญชีบริการดิจิทัลบนระบบ TECHHUNT จำนวน 434 รายการ และอยู่ระหว่างการพิจารณาคัดเลือกของคณะทำงาน เพื่อขึ้นทะเบียนผลิตภัณฑ์ให้ครบตามเป้าหมาย 3. ส่งเสริมการประยุกต์ใช้เทคโนโลยีและนวัตกรรมดิจิทัล จำนวน 23,996 ราย (ผู้ประกอบการ SME จำนวน 6,175 ราย และเกษตรกร จำนวน 5,963 ราย และการใช้ข้อมูลขนาดใหญ่เพื่อการเกษตรดิจิทัล (ทุเรียนดิจิทัล) จำนวน 11,858 ราย)
	ไตรมาสที่ 4 : 1. ผลิตภัณฑ์ที่ขึ้นทะเบียนบัญชีบริการดิจิทัลบนระบบ TECHHUNT จำนวน 565 รายการ 2. ส่งเสริมการประยุกต์ใช้เทคโนโลยีและนวัตกรรมดิจิทัล จำนวน 30,190 ราย

ปัญหาและอุปสรรคของการดำเนินงาน

-ไม่มี-

ความก้าวหน้าของการดำเนินการ

1) มีความก้าวหน้า คิดเป็นร้อยละ 100 ของเป้าหมายทั้งโครงการ

2) มีความก้าวหน้า คิดเป็นร้อยละ 100 ของเป้าหมายในปี พ.ศ. 2569
(กรณีโครงการมีแผนต่อเนื่องมากกว่า 1 ปี)

3) ร้อยละความก้าวหน้าของการดำเนินการเปรียบเทียบกับแผนการดำเนินการ

ไตรมาส 1		ไตรมาส 2		ไตรมาส 3		ไตรมาส 4	
แผน (ร้อยละ)	**ผล** (ร้อยละ)	**แผน** (ร้อยละสะสม)	**ผล** (ร้อยละสะสม)	**แผน** (ร้อยละสะสม)	**ผล** (ร้อยละสะสม)	**แผน** (ร้อยละสะสม)	**ผล** (ร้อยละสะสม)
25	30	50	75	75	95	100	100

4) สรุปความก้าวหน้าของดำเนินการ (ระบุรายไตรมาส)

ไตรมาสที่ 4

☑ เป็นไปตามแผน

☐เร็วกว่าแผน เนื่องจาก .....

☐ ช้ากว่าแผน เนื่องจาก.....

38. โครงการยกระดับโครงสร้างพื้นฐานคลาวด์เพื่อเมืองอัจฉริยะท้องถิ่น

ชื่อหน่วยงานรับผิดชอบ

สำนักงานส่งเสริมเศรษฐกิจดิจิทัล (สศด.)

วัตถุประสงค์

เพื่อส่งเสริมให้หน่วยงานภาครัฐท้องถิ่นที่มีความพร้อมสามารถวางแผนการใช้งบประมาณได้อย่างมีประสิทธิภาพ โดยสามารถใช้จ่ายงบประมาณเพื่อจัดหา Software as a Service (SaaS) และบริการคลาวด์ (Cloud) เพื่อรองรับการใช้งานระบบบริการพื้นฐานของภาครัฐ เช่น การบริหารจัดการสาธารณูปโภค การจัดเก็บภาษี และการบริการอื่น ๆ ที่ตอบสนองความต้องการของประชาชน (Citizen-Centric) ได้อย่างครบถ้วนและมีประสิทธิภาพ

ตัวชี้วัด/ค่าเป้าหมาย

ตัวชี้วัด	ค่าเป้าหมาย ปี พ.ศ. 2569
1. หน่วยงานภาครัฐท้องถิ่นทั่วประเทศ ได้รับการยกระดับการใช้คลาวด์ 1 VM	380 หน่วยงาน
2.หน่วยงานภาครัฐท้องถิ่นที่ใช้คลาวด์ ได้รับการยกระดับระบบบริการประชาชน	380 หน่วยงาน
3.ยกระดับทักษะด้านคลาวน์ผ่าน Digital skill ด้าน Cloud Computing ให้แก่ บุคลากรด้าน IT และ Non-IT ของหน่วยงานภาครัฐท้องถิ่น	760 คน

แผนระยะเวลาดำเนินงานทั้งโครงการ

ระยะเวลาดำเนินงาน 365 วัน เริ่มวันที่ 1 ตุลาคม 2568 สิ้นสุดวันที่ 30 กันยายน 2569

แผนระยะเวลาดำเนินงานแต่ละกิจกรรม

กิจกรรม	ช่วงระยะเวลาดำเนินการ (ระบุวัน/เดือน/ปี)
กิจกรรมที่ 1 ส่งเสริมหน่วยงานภาครัฐท้องถิ่นทั่วประเทศ ได้รับการยกระดับการใช้คลาวด์ 1 VM	1 ตุลาคม 2568 – 30 กันยายน 2569
กิจกรรมที่ 2 ส่งเสริมหน่วยงานภาครัฐท้องถิ่นที่ใช้คลาวด์ ได้รับการยกระดับระบบบริการประชาชน	1 ตุลาคม 2568 – 30 กันยายน 2569
กิจกรรมที่ 3 ยกระดับทักษะด้านคลาวน์ผ่าน Digital skill ด้าน Cloud Computing ให้แก่ บุคลากรด้าน IT และ Non-IT ของหน่วยงานภาครัฐท้องถิ่น	1 ตุลาคม 2568 – 30 กันยายน 2569

โครงการใช้งบประมาณ

1. ได้รับจัดสรรงบประมาณปี พ.ศ. 2569 จำนวน 103,992,000 บาท
2. งบประมาณตามสัญญาจ้าง หรืองบประมาณสำหรับดำเนินการเอง จำนวน 103,992,000 บาท
3. เบิกจ่ายแล้ว จำนวน 60,840,000 บาท

สรุปผลการดำเนินงาน

ผลลัพธ์ที่ได้ เปรียบเทียบกับตัวชี้วัด / ค่าเป้าหมาย (เชิงปริมาณ)

ตัวชี้วัด	ปี พ.ศ. 2569	
	เป้าหมาย	ผลที่ได้
1. หน่วยงานภาครัฐท้องถิ่นทั่วประเทศ ได้รับการยกระดับการใช้คลาวด์ 1 VM	380 หน่วยงาน	400 หน่วยงาน
2.หน่วยงานภาครัฐท้องถิ่นที่ใช้คลาวด์ ได้รับการยกระดับระบบบริการประชาชน	380 หน่วยงาน	400 หน่วยงาน
3.ยกระดับทักษะด้านคลาวน์ผ่าน Digital skill ด้าน Cloud Computing ให้แก่ บุคลากรด้าน IT และ Non-IT ของหน่วยงานภาครัฐท้องถิ่น	760 คน	800 คน

รายละเอียดผลการดำเนินงาน

มีกิจกรรมทั้งหมด จำนวน 3 กิจกรรม ดังนี้

กิจกรรม	ผลการดำเนินการ
กิจกรรมที่ 1 ส่งเสริมหน่วยงานภาครัฐท้องถิ่นทั่วประเทศ ได้รับการยกระดับการใช้คลาวด์ 1 VM	**ไตรมาสที่ 1:** 1. ประชาสัมพันธ์โครงการไปยังกลุ่มเป้าหมายเพื่อเชิญชวนผู้ประกอบการดิจิทัลบนบัญชีบริการดิจิทัลเพื่อนำสินค้าและนวัตกรรม และนำไปเสนอหน่วยงานภาครัฐ โดยให้สิทธิการใช้งาน โดยไม่เสียค่าใช้จ่ายระยะเวลา 1 ปี 2. ประชาสัมพันธ์เพื่อสร้างช่องทางให้ผู้ประกอบการที่ผ่านการรับรองมาตรฐานบนบัญชีบริการดิจิทัล ได้นำผลิตภัณฑ์และโซลูชันที่ตอบสนองต่อความต้องการของหน่วยงานภาครัฐ ในงาน Thailand Smart City Expo 2025 3. ลงพื้นที่หารือกับหน่วยงานภาครัฐ และหน่วยงานท้องถิ่นเพื่อสำรวจความต้องการใช้งานงานดิจิทัลและคลาวด์โซลูชั่นและนำมาพัฒนากลไกการส่งเสริมเทคโนโลยีที่สอดคล้องกับบริบทของพื้นที่ 4. ประชุมร่วมกับหน่วยงาน/พันธมิตรภาคเอกชน เพื่อหารือแนวทางการส่งเสริมและสนับสนุนการประยุกต์ใช้เทคโนโลยีคลาวด์ให้กับหน่วยงานภาครัฐและผู้ประกอบการ SMEs ไทย 5. ผู้ประกอบการดิจิทัลด้าน Cloud และ Software as a Service สมัครเข้าร่วมโครงการ จำนวน 12 ราย
	ไตรมาสที่ 2 : 1. หน่วยงานภาครัฐท้องถิ่น แจ้งความประสงค์เข้าร่วมโครงการ 106 หน่วยงาน เพื่อยกระดับโครงสร้างพื้นฐานคลาวด์เพื่อเมือง

กิจกรรม	ผลการดำเนินการ
	อัจฉริยะท้องถิ่น และอยู่ระหว่างรับสมัครเพิ่มเติมให้ครบตามเป้าหมาย 2. ผู้ประกอบการดิจิทัลบนบัญชีบริการดิจิทัลสมัครเข้าร่วมโครงการเพื่อนำสินค้าและนวัตกรรม และนำไปเสนอหน่วยงานภาครัฐ โดยให้สิทธิการใช้งาน โดยไม่เสียค่าใช้จ่ายระยะเวลา 1 ปี จำนวน 19 ราย รวมสินค้า 92 รายการ และผ่านการพิจารณาของคณะทำงาน จำนวน 15 ราย รวมสินค้า 71 รายการ 3. ประชาสัมพันธ์เพื่อสร้างช่องทางให้ผู้ประกอบการที่ผ่านการรับรองมาตรฐานบนบัญชีบริการดิจิทัล ได้นำผลิตภัณฑ์และโซลูชันที่ตอบสนองต่อความต้องการของหน่วยงานภาครัฐ ในงาน Thailand Smart City Expo 2025
	ไตรมาสที่ 3 : 1. ส่งเสริมให้หน่วยงานภาครัฐท้องถิ่น สามารถประยุกต์ใช้ซอฟต์แวร์ในรูปแบบ Software as a Service เพื่อเพิ่มประสิทธิภาพการให้บริการประชาชน ยกระดับคุณภาพชีวิต จำนวน 20 หน่วยงาน 2. ประกาศรับสมัครผู้ประกอบการดิจิทัลบนบัญชีบริการดิจิทัลเพื่อนำสินค้าและนวัตกรรม และนำไปเสนอหน่วยงานภาครัฐ โดยให้สิทธิการใช้งาน โดยไม่เสียค่าใช้จ่ายระยะเวลา 1 ปี มีผู้สมัคร จำนวน 24 ราย รวมสินค้า จำนวน 121 รายการ ผ่านการพิจารณาของคณะทำงาน จำนวน 20 ราย รวมสินค้า จำนวน 91 รายการ และรอเข้าพิจารณาเพิ่มเติมอีก จำนวน 5 ราย รวมสินค้า 5 รายการ 3. ประชาสัมพันธ์เพื่อสร้างช่องทางให้ผู้ประกอบการที่ผ่านการรับรองมาตรฐานบนบัญชีบริการดิจิทัล ได้นำผลิตภัณฑ์และโซลูชันที่ตอบสนองต่อความต้องการของหน่วยงานภาครัฐ ในงาน Thailand Smart City Expo 2025 4. จัดกิจกรรมชี้แจงโครงการ “ยกระดับโครงสร้างพื้นฐานคลาวด์เพื่อเมืองอัจฉริยะท้องถิ่น (Local Government Cloud Transformation)” เพื่อเปิดโอกาสให้กับผู้ประกอบการที่สนใจเข้าร่วมยกระดับคลาวด์ภาครัฐ
	ไตรมาสที่ 4 : ส่งเสริมให้หน่วยงานภาครัฐท้องถิ่น สามารถประยุกต์ใช้ซอฟต์แวร์ในรูปแบบ Software as a Service เพื่อเพิ่มประสิทธิภาพการให้บริการประชาชน ยกระดับคุณภาพชีวิต จำนวน 400 หน่วยงาน
กิจกรรมที่ 2 ส่งเสริมหน่วยงานภาครัฐท้องถิ่นที่ใช้คลาวด์ ได้รับการยกระดับระบบบริการประชาชน	**ไตรมาสที่ 2 :** 1. จัดกิจกรรมชี้แจงโครงการ “ยกระดับโครงสร้างพื้นฐานคลาวด์เพื่อเมืองอัจฉริยะท้องถิ่น (Local Government Cloud

กิจกรรม	ผลการดำเนินการ
	Transformation)” เพื่อเปิดโอกาสให้กับผู้ประกอบการที่สนใจเข้าร่วมยกระดับคลาวด์ภาครัฐ 2. ประชุมร่วมกับหน่วยงาน/พันธมิตรภาคเอกชน เพื่อหารือแนวทางการส่งเสริมและสนับสนุนการประยุกต์ใช้เทคโนโลยีคลาวด์ให้กับหน่วยงานภาครัฐและผู้ประกอบการ SMEs ไทย อาทิ บริษัท จีดับเบิ้ลยูเอส คลาวด์ จำกัด สำนักงานสาธารณสุขอำเภอมัญจาคีรี 3. จัดกิจกรรมประชาสัมพันธ์ (Roadshow) สร้างความตระหนักรู้เกี่ยวกับการประยุกต์ใช้เทคโนโลยีคลาวด์ เพื่อให้บริการประชาชนสำหรับภาครัฐในภูมิภาคต่าง ๆ เพื่อให้คำปรึกษาด้านการใช้งานคลาวด์และการนำเสนอโซลูชัน พร้อมกับการใช้งานจริง
	ไตรมาสที่ 3 : ประกาศรับสมัครหน่วยงานภาครัฐท้องถิ่น เข้าร่วมโครงการยกระดับโครงสร้างพื้นฐานคลาวด์เพื่อเมืองอัจฉริยะท้องถิ่น โดยมีหน่วยงานภาครัฐท้องถิ่นแจ้งความประสงค์สมัครเข้าร่วมโครงการจำนวน 840 หน่วยงาน โดยได้ส่งเสริมให้หน่วยงานภาครัฐท้องถิ่น สามารถประยุกต์ใช้ซอฟต์แวร์ในรูปแบบ Software as a Service เพื่อเพิ่มประสิทธิภาพการให้บริการประชาชน ยกระดับคุณภาพชีวิต จำนวน 20 หน่วยงาน อาทิ ระบบดูแลผู้สูงอายุครบวงจร ระบบ Cogniser-V1 เป็น AI ช่วยในการวิเคราะห์ จดจำใบหน้า ระบบ CityMETER แพลตฟอร์มข้อมูลเมืองอัจฉริยะ ระบบช่วยการเรียนการสอน ทั้งนี้อยู่ระหว่างการพิจารณาส่งเสริมเทคโนโลยี/แพลตฟอร์ม/ระบบคลาวด์ที่ตรงกับความต้องการของหน่วยงานจำนวน 154 หน่วยงาน
	ไตรมาสที่ 4 : หน่วยงานภาครัฐท้องถิ่น จำนวน 400 หน่วยงาน ใช้ระบบคลาวด์ในการให้บริการประชาชน เพื่อเพิ่มประสิทธิภาพการให้บริการยกระดับคุณภาพชีวิต อาทิ ระบบดูแลผู้สูงอายุครบวงจร ระบบ Cogniser-V1 เป็น AI ช่วยในการวิเคราะห์ จดจำใบหน้า ระบบ CityMETER แพลตฟอร์มข้อมูลเมืองอัจฉริยะ ระบบช่วยการเรียนการสอน
กิจกรรมที่ 3 ยกระดับทักษะด้านคลาวน์ผ่าน Digital skill ด้าน Cloud Computing ให้แก่ บุคลากรด้าน IT และ Non-IT ของหน่วยงานภาครัฐท้องถิ่น	**ไตรมาสที่ 1-3 :** 1. ประชาสัมพันธ์ไปยังกลุ่มเป้าหมายในโครงการฝึกอบรมการพัฒนาศักยภาพเมืองน่าอยู่อัจฉริยะ (Smart City) ขององค์กรปกครองส่วนท้องถิ่น เพื่อยกระดับทักษะด้านคลาวน์ผ่าน Digital skill ด้าน Cloud Computing

กิจกรรม	ผลการดำเนินการ
	ไตรมาสที่ 4 : ส่งเสริมและสนับสนุนหน่วยงานที่เข้าร่วม เพื่อยกระดับทักษะด้านคลาวด์ให้แก่บุคลากรหน่วยงานภาครัฐ 800 คน

ปัญหาและอุปสรรคของการดำเนินงาน

-ไม่มี-

ความก้าวหน้าของการดำเนินการ

1) มีความก้าวหน้า คิดเป็นร้อยละ 100 ของเป้าหมายทั้งโครงการ

2) มีความก้าวหน้า คิดเป็นร้อยละ 100 ของเป้าหมายในปี พ.ศ. 2569
(กรณีโครงการมีแผนต่อเนื่องมากกว่า 1 ปี)

3) ร้อยละความก้าวหน้าของการดำเนินการเปรียบเทียบกับแผนการดำเนินการ

ไตรมาส 1		ไตรมาส 2		ไตรมาส 3		ไตรมาส 4	
แผน (ร้อยละ)	**ผล** (ร้อยละ)	**แผน** (ร้อยละสะสม)	**ผล** (ร้อยละสะสม)	**แผน** (ร้อยละสะสม)	**ผล** (ร้อยละสะสม)	**แผน** (ร้อยละสะสม)	**ผล** (ร้อยละสะสม)
25	20	50	40	75	65	100	100

4) สรุปความก้าวหน้าของดำเนินการ (ระบุรายไตรมาส)

ไตรมาสที่ 4

☑ เป็นไปตามแผน

☐ เร็วกว่าแผน เนื่องจาก .....

☐ ช้ากว่าแผน เนื่องจาก.....

39. โครงการบริหารจัดการระบบคลาวด์เพื่อการส่งเสริมการขับเคลื่อนการใช้ข้อมูลขนาดใหญ่

ชื่อหน่วยงานรับผิดชอบ

สถาบันข้อมูลขนาดใหญ่ (องค์การมหาชน) (สขญ.)

วัตถุประสงค์

1) เพื่อจัดหาบริการคลาวด์สาธารณะ (Public Cloud) เพื่อทดแทน และรองรับการทำงานแพลตฟอร์มดิจิทัลกลาง และระบบงานสำคัญต่างๆ ของสถาบัน

2) เพื่อบำรุงรักษาระบบคลาวด์สาธารณะ (Public Cloud) โดยใช้ภายในสถาบันอย่างต่อเนื่อง เพื่อรองรับการทำงานแพลตฟอร์ม ดิจิทัลกลาง และระบบงานต่างๆ ของ สขญ. ที่อยู่ระหว่างการเปลี่ยนผ่านไปใช้บริการคลาวด์สาธารณะ

3) เพื่อเตรียมความพร้อม และสนับสนุนการดำเนินงานของหน่วยงานภาครัฐและภาคเอกชน ในการรองรับระบบงานสำคัญต่าง ๆ

ตัวชี้วัด/ค่าเป้าหมาย

ตัวชี้วัด	ค่าเป้าหมาย ปี พ.ศ. 2569
ความสำเร็จของการดำเนินโครงการได้ตามแผนที่กำหนด	ร้อยละ 100

แผนระยะเวลาดำเนินงานทั้งโครงการ

ระยะเวลาดำเนินงาน 365 วัน เริ่มวันที่ 1 ตุลาคม 2568 สิ้นสุดวันที่ 30 กันยายน 2569

แผนระยะเวลาดำเนินงานแต่ละกิจกรรม

กิจกรรม	ช่วงระยะเวลาดำเนินการ (ระบุวัน/เดือน/ปี)
โครงการบริหารจัดการระบบคลาวด์เพื่อการส่งเสริมการขับเคลื่อนการใช้ข้อมูลขนาดใหญ่	1 ตุลาคม 2568 – 30 กันยายน 2569
กิจกรรมที่ 1 ระบบคลาวด์เพื่อการพัฒนาแพลตฟอร์มข้อมูลสุขภาพทั่วประเทศ (Health Link)	1 ตุลาคม 2568 – 30 กันยายน 2569
กิจกรรมที่ 2 ระบบคลาวด์เพื่อการพัฒนาแพลตฟอร์มข้อมูลอัจฉริยะด้านท่องเที่ยวแห่งชาติ (Travel Link)	1 ตุลาคม 2568 – 30 กันยายน 2569
กิจกรรมที่ 3 ระบบคลาวด์เพื่อการพัฒนาแพลตฟอร์มข้อมูลเมืองระดับจังหวัด (PD Link)	1 ตุลาคม 2568 – 30 กันยายน 2569
กิจกรรมที่ 4 ระบบคลาวด์เพื่อการพัฒนาแพลตฟอร์มบริการและวิเคราะห์ข้อมูลด้านสิ่งแวดล้อมเพื่อสนับสนุนการพัฒนาที่ยั่งยืน (Envi Link)	1 ตุลาคม 2568 – 30 กันยายน 2569
กิจกรรมที่ 5 ระบบคลาวด์เพื่อการพัฒนาแพลดฟอร์มข้อมูลขนาดใหญ่แห่งชาติ (D-II)	1 ตุลาคม 2568 – 30 กันยายน 2569
กิจกรรมที่ 6 ระบบคลาวด์เพื่อการพัฒนากำลังคนด้านการประยุกต์ใช้ข้อมูลขนาดใหญ่	1 ตุลาคม 2568 – 30 กันยายน 2569
กิจกรรมที่ 7 ระบบคลาวด์เพื่อพัฒนาระบบนิเวศด้านข้อมูลขนาดใหญ่	1 ตุลาคม 2568 – 30 กันยายน 2569
กิจกรรมที่ 8 ระบบคลาวด์เพื่อการสร้างนวัตกรรมจากข้อมูลขนาดใหญ่ระดับประเทศ (Hackathon)	1 ตุลาคม 2568 – 30 กันยายน 2569
กิจกรรมที่ 9 ระบบคลาวด์เพื่อการบริหารจัดการภายในสถาบันข้อมูลขนาดใหญ่ (BDI Internal)	1 ตุลาคม 2568 – 30 กันยายน 2569

โครงการใช้งบประมาณ

1. ได้รับจัดสรรงบประมาณปี พ.ศ. 2569 จำนวน 84,174,700 บาท
2. งบประมาณตามสัญญาจ้าง หรืองบประมาณสำหรับดำเนินการเอง รวมทั้งสิ้น จำนวน 84,174,700 บาท
3. เบิกจ่ายแล้ว จำนวน 84,174,700 บาท

สรุปผลการดำเนินงาน

ผลลัพธ์ที่ได้ เปรียบเทียบกับตัวชี้วัด / ค่าเป้าหมาย (เชิงปริมาณ)

ตัวชี้วัด	ปี พ.ศ. 2569	
	เป้าหมาย	ผลที่ได้
ความสำเร็จของการดำเนินโครงการได้ตามแผนที่กำหนด	ร้อยละ 100	ร้อยละ 100

รายละเอียดผลการดำเนินงาน

มีกิจกรรมทั้งหมด จำนวน 9 กิจกรรม ดังนี้

กิจกรรม	ผลการดำเนินการ
กิจกรรมที่ 1 ระบบคลาวด์เพื่อการพัฒนาแพลตฟอร์มข้อมูลสุขภาพทั่วประเทศ (Health Link)	ได้ดำเนินการตามแผนการจัดหาบริการคลาวด์อย่างต่อเนื่อง โดยอยู่ระหว่างกระบวนการจัดซื้อจัดจ้างด้วยวิธีประกวดราคาอิเล็กทรอนิกส์ (e-Bidding) และได้ดำเนินการตามขั้นตอนของระเบียบพัสดุที่เกี่ยวข้อง พร้อมทั้งเตรียมความพร้อมด้านเทคนิคและการบริหารจัดการ เพื่อให้สามารถเริ่มให้บริการระบบคลาวด์ได้ทันทีภายหลังการลงนามสัญญา
กิจกรรมที่ 2 ระบบคลาวด์เพื่อการพัฒนาแพลตฟอร์มข้อมูลอัจฉริยะด้านท่องเที่ยวแห่งชาติ (Travel Link)	อยู่ระหว่างการบริหารสัญญาเช่าใช้บริการ เพื่อพัฒนาแพลตฟอร์มข้อมูลด้านการท่องเที่ยว ระยะเวลา 12 เดือน ส่งผลให้ระบบสามารถรองรับการดำเนินงานได้จริงในระดับหนึ่ง
กิจกรรมที่ 3 ระบบคลาวด์เพื่อการพัฒนาแพลตฟอร์มข้อมูลเมืองระดับจังหวัด (PD Link)	โครงการดำเนินการในลักษณะระยะ (Phase) โดยในปี 2567–2568 ครอบคลุมหลายกลุ่มข้อมูล (Cluster) และมีแผนขยายเพิ่มเติมในปี 2569 จำนวน 4 Cluster ได้แก่ ขอนแก่น กาฬสินธุ์ อุดรธานี และหนองบัวลำภู ในด้านโครงสร้างพื้นฐานระบบคลาวด์ โครงการได้เริ่มนำระบบขึ้นใช้งานบนคลาวด์ และอยู่ระหว่างการพัฒนาและย้ายข้อมูลเข้าสู่ระบบอย่างต่อเนื่อง โดยมีการบริหารจัดการทรัพยากรคลาวด์ให้เหมาะสมกับลักษณะการดำเนินงานในแต่ละระยะ ซึ่งในระยะเริ่มต้นได้ใช้โครงสร้างพื้นฐานของสำนักงานสถิติแห่งชาติ (NSO) เพื่อรองรับการพัฒนาและการย้ายข้อมูล สำหรับปี 2569 โครงการมีแผนขยายการดำเนินงานเพิ่มเติม และจะใช้โครงสร้างพื้นฐานคลาวด์ภายใต้โครงการ DII ที่ BDI สนับสนุน ควบคู่กับการดำเนินงานเดิม เพื่อรองรับการใช้งานในระดับที่กว้างขึ้น ทั้งนี้ การดำเนินงานในส่วนของ 4 เมืองดังกล่าวอยู่ระหว่างการดำเนินการตามแผน โดยอยู่ในขั้นตอนการพัฒนาระบบและเตรียมความพร้อมสำหรับการใช้งาน
กิจกรรมที่ 4 ระบบคลาวด์เพื่อการพัฒนาแพลตฟอร์มบริการและวิเคราะห์ข้อมูลด้านสิ่งแวดล้อมเพื่อสนับสนุนการพัฒนาที่ยั่งยืน (Envi Link)	อยู่ระหว่างการบริหารสัญญา เช่าใช้บริการระบบ Cloud Server สำหรับแพลตฟอร์มบริการและวิเคราะห์ข้อมูลด้านสิ่งแวดล้อมเพื่อสนับสนุนการพัฒนาที่ยั่งยืน (Envi Link) ประจำปี 2569 ระยะเวลา 12 เดือน
กิจกรรมที่ 5 ระบบคลาวด์เพื่อการพัฒนาแพลตฟอร์มข้อมูลขนาดใหญ่แห่งชาติ (D-II)	อยู่ระหว่างการบริหารสัญญาจ้างพัฒนาแพลตฟอร์มเชื่อมโยงและวิเคราะห์ข้อมูลขนาดใหญ่ ควบคู่กับการดำเนินกระบวนการจัดซื้อจัดจ้างแพลตฟอร์มข้อมูลรายสาขา นอกจากนี้ ได้บริหารสัญญาจ้างทดสอบเจาะระบบ (Penetration Testing) เพื่อเตรียมความพร้อมด้านความมั่นคงปลอดภัยของระบบ และอยู่ระหว่างบริหารสัญญาจัดซื้อสิทธิ์การใช้งานระบบคลาวด์สำหรับรองรับการดำเนินงานด้านข้อมูลขนาดใหญ่และการพัฒนาระบบต้นแบบภายใน สขญ.

กิจกรรม	ผลการดำเนินการ
กิจกรรมที่ 6 ระบบคลาวด์เพื่อการพัฒนากำลังคนด้านการประยุกต์ใช้ข้อมูลขนาดใหญ่	อยู่ระหว่างการบริหารสัญญาจ้างพัฒนาและปรับปรุงแพลตฟอร์มการฝึกทักษะเชิงปฏิบัติการด้านการวิเคราะห์ข้อมูลและปัญญาประดิษฐ์ โดยติดตามความก้าวหน้าการดำเนินงานให้เป็นไปตามแผนงานและเงื่อนไขของสัญญาอย่างครบถ้วน
กิจกรรมที่ 7 ระบบคลาวด์เพื่อพัฒนาระบบนิเวศด้านข้อมูลขนาดใหญ่	มีการพัฒนาต่อยอดระบบ เพื่อรองรับการขยายการใช้งานในระยะถัดไป เพื่อรองรับการให้บริการแพลตฟอร์มและการเชื่อมโยงข้อมูล โดยมีการบริหารจัดการทรัพยากรระบบคลาวด์และติดตามประสิทธิภาพการทำงานของระบบ เพื่อรองรับการขยายการใช้งานตามแผนงานของโครงการ
กิจกรรมที่ 8 ระบบคลาวด์เพื่อการสร้างนวัตกรรมจากข้อมูลขนาดใหญ่ระดับประเทศ (Hackathon)	อยู่ระหว่างกระบวนการดำเนินการจัดซื้อจัดจ้างในการบริหารสัญญา ซึ่งมีขอบเขตการดำเนินการเพื่อติดตั้งตั้งค่าระบบคลาวด์ที่ใช้ในการแข่งขันการสร้างนวัตกรรมจากข้อมูลขนาดใหญ่ระดับประเทศ (Hackathon)
กิจกรรมที่ 9 ระบบคลาวด์เพื่อการบริหารจัดการภายในสถาบันข้อมูลขนาดใหญ่ (BDI Internal)	ได้ดำเนินการรวบรวมความต้องการใช้งาน วิเคราะห์คุณลักษณะทางเทคนิค และบริหารสัญญาในรายละเอียดขอบเขตงานการบริการคลาวด์

ปัญหาและอุปสรรคของการดำเนินงาน

-ไม่มี-

ความก้าวหน้าของการดำเนินการ

1) มีความก้าวหน้า คิดเป็นร้อยละ 100 ของเป้าหมายทั้งโครงการ

2) มีความก้าวหน้า คิดเป็นร้อยละ - ของเป้าหมายในปี พ.ศ. 2569
(กรณีโครงการมีแผนต่อเนื่องมากกว่า 1 ปี)

3) ร้อยละความก้าวหน้าของการดำเนินการเปรียบเทียบกับแผนการดำเนินการ

ไตรมาส 1		ไตรมาส 2		ไตรมาส 3		ไตรมาส 4	
แผน (ร้อยละ)	**ผล** (ร้อยละ)	**แผน** (ร้อยละสะสม)	**ผล** (ร้อยละสะสม)	**แผน** (ร้อยละสะสม)	**ผล** (ร้อยละสะสม)	**แผน** (ร้อยละสะสม)	**ผล** (ร้อยละสะสม)
25	25	50	50	75	75	100	100

4) สรุปความก้าวหน้าของดำเนินการ (ระบุรายไตรมาส)

ไตรมาสที่ 4

☑ เป็นไปตามแผน

☐ เร็วกว่าแผน เนื่องจาก .....

☐ ช้ากว่าแผน เนื่องจาก.....

40. โครงการแพลตฟอร์มข้อมูลขนาดใหญ่แห่งชาติ (D-II)

ชื่อหน่วยงานรับผิดชอบ

สถาบันข้อมูลขนาดใหญ่ (องค์การมหาชน) (สขญ.)

วัตถุประสงค์

เพื่อสร้างแพลตฟอร์มข้อมูลขนาดใหญ่ที่เป็นศูนย์กลาง เชื่อมโยงข้อมูลจากหลายภาคส่วนและภาคีเครือข่ายให้เกิดองค์รวม ซึ่งโครงการมีวัตถุประสงค์ คือ

1) แพลตฟอร์มสามารถรองรับการบริหารข้อมูลขนาดใหญ่ ให้บริการการประมวลผล เพื่อให้เกิดประโยชน์ร่วมกันในการใช้ทรัพยากร เช่น ข้อมูล บุคลากร เป็นต้น

2) แพลตฟอร์มสามารถช่วยลดเวลาการสืบหาแหล่งข้อมูลและชุดข้อมูล

3) แพลตฟอร์มสนับสนุนข้อมูลเพื่อเพิ่มทักษะบุคลากรด้านข้อมูล

4) แพลตฟอร์มสามารถสนับสนุนหน่วยงานเพื่อเพิ่มผลผลิตจากการได้รับข้อมูลเปิด

ตัวชี้วัด/ค่าเป้าหมาย

ตัวชี้วัด	ค่าเป้าหมาย ปี พ.ศ. 2569
1. แพลตฟอร์มข้อมูลขนาดใหญ่แห่งชาติ สำหรับเชื่อมโยงข้อมูล วิเคราะห์ข้อมูล และแบ่งปันข้อมูลข้ามหน่วยงาน	1 แพลตฟอร์ม
2. รายงานแดชบอร์ด หรือโมเดลปัญญาประดิษฐ์ ที่สร้างจากข้อมูลที่ได้รับการเชื่อมโยงข้อมูล	7 เรื่อง

แผนระยะเวลาดำเนินงานทั้งโครงการ

ระยะเวลาดำเนินงาน 365 วัน เริ่มวันที่ 1 ตุลาคม 2568 สิ้นสุดวันที่ 30 กันยายน 2569

แผนระยะเวลาดำเนินงานแต่ละกิจกรรม

กิจกรรม	ช่วงระยะเวลาดำเนินการ (ระบุวัน/เดือน/ปี)
กิจกรรมที่ 1 พัฒนาแพลตฟอร์มข้อมูลขนาดใหญ่ (โครงสร้างพื้นฐาน ระบบคลาวด์)	1 ตุลาคม 2568 – 30 กันยายน 2569
กิจกรรมที่ 2 กิจกรรมวิเคราะห์และพัฒนาต้นแบบการใช้ประโยชน์ข้อมูล พร้อมทั้งประสานเครือข่ายและขยายผลการใช้งาน	1 ตุลาคม 2568 – 30 กันยายน 2569

โครงการใช้งบประมาณ

1. ได้รับจัดสรรงบประมาณปี พ.ศ. 2569 จำนวน 65,173,600 บาท
2. งบประมาณตามสัญญาจ้าง หรืองบประมาณสำหรับดำเนินการเอง รวมทั้งสิ้น จำนวน 65,173,600 บาท
3. เบิกจ่ายแล้ว 65,173,600 บาท

สรุปผลการดำเนินงาน

ผลลัพธ์ที่ได้ เปรียบเทียบกับตัวชี้วัด / ค่าเป้าหมาย (เชิงปริมาณ)

ตัวชี้วัด	ปี พ.ศ. 2569	
	เป้าหมาย	ผลที่ได้
1. แพลตฟอร์มข้อมูลขนาดใหญ่แห่งชาติ สำหรับเชื่อมโยงข้อมูล วิเคราะห์ข้อมูล และแบ่งปันข้อมูลข้ามหน่วยงาน	1 แพลตฟอร์ม	1 แพลตฟอร์ม

ตัวชี้วัด	ปี พ.ศ. 2569	
	เป้าหมาย	ผลที่ได้
2. รายงานแดชบอร์ด หรือโมเดลปัญญาประดิษฐ์ ที่สร้างจากข้อมูลที่ได้รับการเชื่อมโยงข้อมูล	7 เรื่อง	8 เรื่อง

รายละเอียดผลการดำเนินงาน

มีกิจกรรมทั้งหมด จำนวน 2 กิจกรรม ดังนี้

กิจกรรมที่ 1 พัฒนาแพลตฟอร์มข้อมูลขนาดใหญ่ (โครงสร้างพื้นฐาน ระบบคลาวด์)

ผลการดำเนินการ คือ ดำเนินการพัฒนาแพลตฟอร์มแล้วเสร็จ รวมถึงการขนย้ายข้อมูลจากระบบดีทูนำร่องได้ตามเป้าหมาย โดยการพัฒนาแพลตฟอร์มฯ มีความจำเป็นต้องใช้ผู้รับจ้างแยกเป็น 3 ส่วน เริ่มตั้งแต่ส่วนของแพลตฟอร์มข้อมูลรายสาขา (Sectorial Lakehouse) ซึ่งทำหน้าที่เป็น platform ย่อยเพื่อการบริหารจัดการตามรายสาขาที่จะนำข้อมูลเข้าสู่ชั้นบูรณาการ ซึ่งคือ แพลตฟอร์มหลัก (Central Lakehouse) ที่ได้ดำเนินการพัฒนาแพลตฟอร์มเสร็จแล้ว โดยทำการเชื่อมต่อ Sectorial Lakehouse กับ Central Lakehouse นอกจากนั้น ได้มีการทดสอบความปลอดภัยของแพลตฟอร์ม โดยการสำหรับการเจาะระบบ (Penetration Testing) ซึ่งได้ดำเนินการทดสอบรอบแรกเมื่อวันที่ 17 - 22 กันยายน 2569 และได้ปรับปรุงระบบเพื่อทำการปิดช่องโหว่ที่พบ

กิจกรรมที่ 2 กิจกรรมวิเคราะห์และพัฒนาต้นแบบการใช้ประโยชน์ข้อมูล พร้อมทั้งประสานเครือข่ายและขยายผลการใช้งาน

ผลการดำเนินการ คือ ดำเนินการวิเคราะห์ความต้องการใช้ประโยชน์ข้อมูลและประสานความร่วมมือกับหน่วยงานภาครัฐ เพื่อสนับสนุนการเชื่อมโยงข้อมูลและการพัฒนาต้นแบบการใช้ประโยชน์ข้อมูล โดยมีความก้าวหน้าที่สำคัญ ดังนี้

1. ดำเนินการประสานความร่วมมือด้านการเชื่อมโยงข้อมูลตามมติคณะรัฐมนตรีเพื่อบูรณาการฐานข้อมูลกลุ่มเปราะบาง ได้แก่ คนพิการและผู้สูงอายุ ร่วมกับสำนักงานปลัดกระทรวงการพัฒนาสังคมและความมั่นคงของมนุษย์กรมส่งเสริมและพัฒนาคุณภาพชีวิตคนพิการ และกรมกิจการผู้สูงอายุ โดยมีการประชุมติดตามความก้าวหน้าล่าสุดเมื่อวันที่ 30 มิถุนายน 2569
2. ดำเนินการวิเคราะห์ข้อมูลตัวอย่างเพื่อสนับสนุนการดำเนินงานของคณะกรรมการนโยบายการพัฒนาเด็กปฐมวัย ร่วมกับสำนักงานเลขาธิการสภาการศึกษา กระทรวงศึกษาธิการ เพื่อใช้ประกอบการวิเคราะห์และสนับสนุนการกำหนดนโยบายด้านการพัฒนาเด็กปฐมวัย
3. สนับสนุนการดำเนินงานของโครงการแพลตฟอร์มข้อมูลเมืองระดับจังหวัด (PD Link) โดยร่วมกับสำนักงานสถิติแห่งชาติออกแบบแนวทางการจัดทำชุดข้อมูลร่วม (Common Dataset) สำหรับการใช้ข้อมูลระดับจังหวัด และอยู่ระหว่างกำหนดรายการชุดข้อมูลที่จะนำเข้าสู่แพลตฟอร์มข้อมูลที่พัฒนาภายใต้กิจกรรมที่ 1
4. สนับสนุนการดำเนินงานของโครงการ Health Link เพื่อการบูรณาการข้อมูลด้านสาธารณสุข และเตรียมความพร้อมสำหรับการนำข้อมูลไปใช้ประโยชน์ในการวิเคราะห์ข้อมูลและพัฒนาบริการดิจิทัลด้านสุขภาพ

ทั้งนี้ มีได้พัฒนาแดชบอร์ดเพื่อสนับสนุนการใช้ประโยชน์จากข้อมูลที่ได้รับการเชื่อมโยงข้อมูล รวมจำนวน 7 เรื่อง ครอบคลุมประเด็นด้านการศึกษา สวัสดิการสังคม สุขภาพ เศรษฐกิจครัวเรือน แรงงาน และภาคการเกษตร ได้แก่

1. ข้อมูลเด็กในระบบการศึกษาที่ถูกบันทึกว่าเป็นผู้พิการ แต่ยังไม่ได้ถือบัตรประจำตัวคนพิการ
2. ภาพรวมสถานการณ์เด็กพิการในและนอกสังกัด สพฐ.

3. สถานะการได้รับสวัสดิการของประชาชน
4. Maternal Health and Early Childhood Development Dashboard
5. รายได้และหนี้สินครัวเรือนจังหวัดพะเยา ปี 2566
6. ภาวะการทำงานของประชากรจังหวัดพะเยา
7. สำมะโนการเกษตร ปี 2566

นอกจากนี้ ได้ดำเนินการจัดทำและนำส่งรายงานคุณลักษณะข้อมูล (Data Profiling Report) จำนวนทั้งสิ้น 77 ชุด ไปยัง สป.พม. เพื่อใช้ในการสรุปคุณลักษณะข้อมูลและข้อสังเกตของแต่ละชุดข้อมูลประกอบการพิจารณาเรียบร้อยแล้ว







ข้อมูลใช้ภายในองค์กรเท่านั้น

ตัวอย่างรายงานการประเมินคุณลักษณะ



ตัวอย่าง แดชบอร์ดเพื่อสนับสนุนการใช้ประโยชน์จากข้อมูลที่ได้รับการเชื่อมโยงข้อมูล

เรื่อง	หน่วยงานที่ใช้	ภาพแดชบอร์ด
เด็กในระบบการศึกษาที่ถูกบันทึกว่าพิการ แต่ยังไม่ถือบัตรประจำตัวคนพิการ	กระทรวงการพัฒนาสังคมและความมั่นคงของมนุษย์และการทรวงศึกษาธิการ	
ภาพรวมสถานการณ์เด็กพิการในและนอกสังกัด สพฐ.	กระทรวงการพัฒนาสังคมและความมั่นคงของมนุษย์และกระทรวงศึกษาธิการ	
สถานะการได้รับสวัสดิการของประชาชน	กระทรวงการพัฒนาสังคมและความมั่นคงของมนุษย์	
Maternal Health and Early Childhood Development Dashboard	กระทรวงสาธารณสุข และสำนักงานเลขาธิการสภาการศึกษา	

เรื่อง	หน่วยงานที่ใช้	ภาพแดชบอร์ด
รายได้และหนี้สินครัวเรือน จังหวัดพะเยา ปี 2566	สำนักงานสถิติแห่งชาติ	
ภาวะการทำงานของประชากร จังหวัดพะเยา	สำนักงานสถิติแห่งชาติ	
สำมะโนการเกษตร ปี 2566	สำนักงานสถิติแห่งชาติ	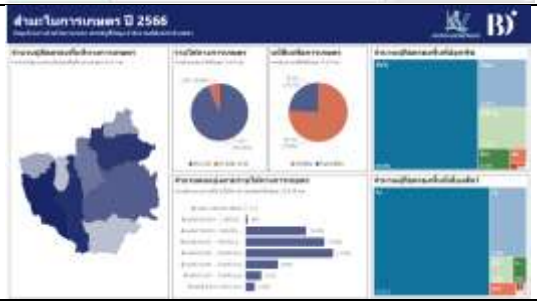

ปัญหาและอุปสรรคของการดำเนินงาน:

ปัญหาด้านข้อมูลที่ใช้งาน

1) มาตรฐานการเชื่อมโยงและแลกเปลี่ยนข้อมูลภาครัฐ ด้านความหมายข้อมูล (Thailand Government Information Exchange (TGIX) – Semantic Standard) ครอบคลุมเฉพาะข้อมูลบางสาขาเท่านั้น (ข้อมูลบุคคล, ข้อมูลนิติบุคคล, ข้อมูลสถานที่-ที่อยู่/ภูมิสารสนเทศ, ข้อมูลภาษีที่ดินและสิ่งปลูกสร้าง, ข้อมูลสิ่งปลูกสร้าง) การแลกเปลี่ยนข้อมูลในสาขาอื่นที่ยังไม่มีการกำหนดมาตรฐานกลาง จำเป็นต้องมีขั้นตอนการกำหนดมาตรฐานกลางสำหรับข้อมูลในสาขานั้นๆ ก่อนเพื่อให้เกิดการบูรณาการข้อมูลอย่างเป็นระบบ

2) ผู้ใช้ข้อมูลไม่ทราบถึงลักษณะ รายละเอียด หรือข้อจำกัดของข้อมูลที่ร้องขอ ทำให้ข้อมูลที่ได้รับอนุเคราะห์ไม่ตรง หรือไม่เพียงพอต่อการใช้งาน

3) พบข้อมูลเปิดที่ไม่พร้อมใช้งานในบางหน่วยงาน กรณีหลังจากเจ้าของข้อมูลเผยแพร่ข้อมูลไว้เป็นเวลาหนึ่ง และไม่ได้มีการตรวจสอบความพร้อมใช้งานของข้อมูลดังกล่าว

ความก้าวหน้าของการดำเนินการ

1) มีความก้าวหน้า คิดเป็นร้อยละ 100 ของเป้าหมายทั้งโครงการ

2) มีความก้าวหน้า คิดเป็นร้อยละ 100 ของเป้าหมายในปี พ.ศ. 2569
(กรณีโครงการมีแผนต่อเนื่องมากกว่า 1 ปี)

3) ร้อยละความก้าวหน้าของการดำเนินการเปรียบเทียบกับแผนการดำเนินการ

ไตรมาส 1		ไตรมาส 2		ไตรมาส 3		ไตรมาส 4	
แผน (ร้อยละ)	**ผล** (ร้อยละ)	**แผน** (ร้อยละสะสม)	**ผล** (ร้อยละสะสม)	**แผน** (ร้อยละสะสม)	**ผล** (ร้อยละสะสม)	**แผน** (ร้อยละสะสม)	**ผล** (ร้อยละสะสม)
25	25	50	50	75	75	100	100

4) สรุปความก้าวหน้าของดำเนินการ (ระบุรายไตรมาส)

ไตรมาสที่ 4

☑ เป็นไปตามแผน

☐ เร็วกว่าแผน เนื่องจาก .....

☐ ช้ากว่าแผน เนื่องจาก.....

41. โครงการแพลตฟอร์มข้อมูลสุขภาพทั่วประเทศ (Health-link)

ชื่อหน่วยงานรับผิดชอบ

สถาบันข้อมูลขนาดใหญ่ (องค์การมหาชน) (สขญ.)

วัตถุประสงค์

1) เพื่อขยายการเชื่อมต่อฐานข้อมูลสุขภาพและการเบิกจ่ายครอบคลุมหน่วยบริการ ปฐมภูมิ ทุติยภูมิ และตติยภูมิ รองรับนโยบายบัตรประชาชนใบเดียวรักษาทุกที่

2) พัฒนาระบบรองรับชุดข้อมูลประกอบการบริการและการรักษาเพิ่มเติมสนับสนุนการให้บริการสุขภาพที่ครอบคลุมและเกิดการใช้ประโยชน์เพิ่มมากขึ้น

3) เพื่อขยายการใช้ประโยชน์แพลตฟอร์มในการอำนวยความสะดวกการให้บริการและการรักษาประชาชนในวงกว้าง

4) เพื่อสนับสนุนการใช้ประโยชน์ข้อมูลในการกำหนดวางแผนด้านนโยบายทางด้านสาธารณสุขของประเทศ

5) เพื่อเพิ่มประสิทธิภาพของระบบในการรองรับการขยายการเชื่อมโยงและการบริการที่เพิ่มมากขึ้นทั้งในปัจจุบันและในอนาคต

ตัวชี้วัด/ค่าเป้าหมาย

ตัวชี้วัด	**ค่าเป้าหมาย**
	ปี พ.ศ. 2569
1. สถานพยาบาลที่สามารถเชื่อมโยงข้อมูลสุขภาพเพิ่มขึ้นจากฐานข้อมูลเดิม	200 แห่ง
2. หน่วยบริการที่ใช้ระบบ Refer และเชื่อมต่อข้อมูล Health Link เพิ่มขึ้นจากเดิม	10 แห่ง
3. ระบบ Health Link ที่พัฒนาและปรับปรุง เพื่อรองรับการขยายการเชื่อมโยงข้อมูล การนำชุดข้อมูลไปใช้ประโยชน์ทางด้านวิเคราะห์ข้อมูล และการเพิ่มประสิทธิภาพการใช้งานยิ่งขึ้น	1 ระบบ

แผนระยะเวลาดำเนินงานทั้งโครงการ

ระยะเวลาดำเนินงาน 1 ปี เริ่มวันที่ 1 ตุลาคม 2568 สิ้นสุดวันที่ 30 กันยายน 2569

แผนระยะเวลาดำเนินงานแต่ละกิจกรรม

กิจกรรม	ช่วงระยะเวลาดำเนินการ (ระบุวัน/เดือน/ปี)
กิจกรรมที่ 1 ขยายการเชื่อมโยงข้อมูลการบริการให้ครอบคลุมหน่วยบริการจากเดิมทั้งปฐมภูมิ ทุติยภูมิ และตติยภูมิ	1 ตุลาคม 2568 – 30 กันยายน 2569
กิจกรรมที่ 2 พัฒนาและปรับปรุงระบบ Health Link เพื่อเพิ่มประสิทธิภาพการใช้งาน และการเตรียมรองรับข้อมูลที่ได้จากการเชื่อมต่อเพื่อใช้ประโยชน์ในการวิเคราะห์ข้อมูล	1 ตุลาคม 2568 – 30 กันยายน 2569

โครงการใช้งบประมาณ

1. โครงการใช้งบประมาณปี พ.ศ. 2569 จำนวน 55,551,600 บาท
2. งบประมาณตามสัญญาจ้าง หรืองบประมาณสำหรับดำเนินการเอง รวมทั้งสิ้น จำนวน 55,551,600 บาท
3. เบิกจ่ายแล้ว 55,551,600 บาท

สรุปผลการดำเนินงาน

ผลลัพธ์ที่ได้ เปรียบเทียบกับตัวชี้วัด / ค่าเป้าหมาย (เชิงปริมาณ)

ตัวชี้วัด	ปี พ.ศ. 2569	
	เป้าหมาย	ผลที่ได้
1. สถานพยาบาลที่สามารถเชื่อมโยงข้อมูลสุขภาพเพิ่มขึ้นจากฐานข้อมูลเดิม	200 แห่ง	5,959 แห่ง
2. หน่วยบริการที่ใช้ระบบ Refer และเชื่อมต่อข้อมูล Health Link เพิ่มขึ้นจากเดิม	10 แห่ง	82 แห่ง
3. ระบบ Health Link ที่พัฒนาและปรับปรุง เพื่อรองรับการขยายการเชื่อมโยงข้อมูล การนำชุดข้อมูลไปใช้ประโยชน์ทางด้านวิเคราะห์ข้อมูล และการเพิ่มประสิทธิภาพการใช้งานยิ่งขึ้น	1 ระบบ	1 ระบบ

รายละเอียดผลการดำเนินงาน

มีกิจกรรมทั้งหมด จำนวน 2 กิจกรรม ดังนี้

กิจกรรมที่ 1 ขยายการเชื่อมโยงข้อมูลการบริการให้ครอบคลุมหน่วยบริการจากเดิมทั้งปฐมภูมิ ทุติยภูมิ และตติยภูมิ

ผลการดำเนินการ คือ

1) ได้ทำการพัฒนาและปรับปรุงแพลตฟอร์มเพื่อมีเสถียรภาพที่พร้อมต่อการเชื่อมโยงข้อมูลจากหน่วยงานต่างๆ ซึ่งได้ทำการขยายผลการเชื่อมโยงข้อมูลสถานพยาบาล และข้อมูลเบิกจ่ายจากหน่วยนวัตกรรมภายใต้สำนักงานหลักประกันสุขภาพแห่งชาติ (สปสช.) ที่ครอบคลุมทั้งในพื้นที่กรุงเทพมหานครและต่างจังหวัด โดยจากการดำเนินงานในปีงบประมาณ 2569 ดำเนินการเชื่อมโยงได้เพิ่มขึ้น 5,959 แห่ง รวมเป็น 19,749 แห่ง

ตารางแสดง การเชื่อมโยงข้อมูลการเบิกจ่าย สปสช. เรวมยอดสะสมจำนวน 19,749 แห่ง

ประเภท	จำนวนที่เชื่อม
รพ.สังกัด กทม.	11
รพ.สังกัดมหาวิทยาลัย	13
รพ.สังกัดกลาโหม	46

ประเภท	จำนวนที่เชื่อม
รพ.สังกัด กรมการแพทย์	31
รพ.อื่นๆ	3
รพ. เอกชน	5
สำนักอนามัย กทม.	69
คลินิกชุมชนอบอุ่น	378
ร้านยา	3,283
คลินิกเทคนิคการแพทย์	155
คลินิกกายภาพ	246
คลินิกพยาบาล	4,060
คลินิกทันตกรรม	265
ข้อมูลเบิกจ่าย สปสช. โรงพยาบาลสังกัด สป.สธ	913
ข้อมูลเบิกจ่าย สปสช. รพ.สต. สังกัด อปท.	4,882
ข้อมูลเบิกจ่าย สปสช. รพ.สต. สังกัด สธ.	5,389
รวม	**19,749**

2) ในขยายการเชื่อมต่อข้อมูลกับระบบส่งต่อผู้ป่วยข้ามสังกัด (ระบบ Refer) ให้ครอบคลุมหน่วยบริการภายในกรุงเทพมหานคร โดยมีสถานพยาบาลที่เข้าร่วม ดังนี้

- สำนักการแพทย์ 11 แห่ง ได้แก่ โรงพยาบาลกลาง โรงพยาบาลเจริญกรุงประชารักษ์ โรงพยาบาลตากสิน โรงพยาบาลนคราภิบาล โรงพยาบาลผู้สูงอายุบางขุนเทียน โรงพยาบาลรัตนประชารักษ์ โรงพยาบาลราชพิพัฒน์ โรงพยาบาลราชวิถี โรงพยาบาลเวชการุณย์รัศมิ์ โรงพยาบาลสิรินธร และ โรงพยาบาลหลวงพ่อทวีศักดิ์ ชุตินฺธโร อุทิศ
- กรมการแพทย์ 2 แห่ง คือ โรงพยาบาลราชวิถี และโรงพยาบาลเลิดสิน
- สำนักอนามัย 69 แห่ง คือ ศูนย์บริการสาธารณสุข 1 – 69

<u>แผนขยายการเชื่อมต่อ</u>

ประเภท	หน่วยบริการ
• รพ.Uhosnet	• รพ.รามาธิบดี
	• รพ.จุฬาลงกรณ์
	• รพ.ศิริราช
• รพ.สังกัดกลาโหม	• รพ.ภูมิพลอดุลยเดช
	• รพ.สมเด็จพระปิ่นเกล้า
• คลินิกชุมชนอบอุ่น	• 253 หน่วย (จัดอบรมการใช้งานวันที่ 19 - 20 ก.พ. 69)
• คลินิกเวชกรรม	• 149 หน่วย (จัดอบรมการใช้งานวันที่ 19 - 20 ก.พ. 69)
รวม	**407 หน่วย**

3) ได้ดำเนินการจัดอบรมการใช้งานระบบ Refer ณ สำนักดิจิทัลกรุงเทพมหานคร ศาลาว่าการกรุงเทพมหานคร 2 (ดินแดง) ในวันที่ 27 - 28 ตุลาคม 2568

อย่างไรก็ดี **มีการพัฒนาระบบเพื่อเตรียมรองรับข้อมูลที่ได้จากการเชื่อมต่อเพื่อใช้ประโยชน์ในการวิเคราะห์ข้อมูล พัฒนาปัญญาประดิษฐ์และเชื่อมต่ออุตสาหกรรมอื่น** โดยปัจจุบันโมีการดำเนินการ ดังนี้

1. การจัดทำข้อตกลงการประมวลผลข้อมูลส่วนบุคคล (Data Processing Agreement: DPA) ระหว่างกรุงเทพมหานคร (กทม.) และสถาบันข้อมูลขนาดใหญ่ (องค์การมหาชน) (BDI) ได้ดำเนินการแล้วเสร็จ ปัจจุบันอยู่ระหว่างที่กรุงเทพมหานครดำเนินการนำข้อมูลเข้าสู่ Health Data Center (HDC) ซึ่งเป็นระบบคลังข้อมูลด้านสุขภาพ เพื่อเตรียมความพร้อมสำหรับการเชื่อมโยงและแลกเปลี่ยนข้อมูล โดยอยู่ระหว่างการสรุปรายการข้อมูลและทรัพยากร ที่จะใช้ในการเชื่อมต่อข้อมูลด้านโรคมะเร็งระหว่างหน่วยงาน

2. ดำเนินการออกแบบ Data Flow ซึ่งเป็นการกำหนดกระบวนการไหลของข้อมูล และกำหนดรายละเอียดทางเทคนิค สำหรับการจัดทำ Landing Zone ซึ่งเป็นพื้นที่รองรับข้อมูลก่อนเข้าสู่กระบวนการจัดเก็บและประมวลผล ภายในศูนย์ข้อมูล (Data Center) ขององค์การบริหารส่วนจังหวัดชลบุรีแล้วเสร็จ ปัจจุบันอยู่ระหว่างการติดตั้งและกำหนดค่าระบบ รวมถึงการเชื่อมโยงข้อมูลจาก Exchange Zone ซึ่งเป็นพื้นที่สำหรับแลกเปลี่ยนข้อมูลระหว่างหน่วยงาน ไปยัง Landing Zone เพื่อเตรียมความพร้อมสำหรับการนำข้อมูลไปใช้วิเคราะห์และพัฒนาระบบปัญญาประดิษฐ์ (AI)

<u>การดำเนินงานในกิจกรรมเพิ่มเติม</u>

การขยายความร่วมมือการส่งต่อข้อมูลการเชื่อมประวัติการรักษาเพื่อเพิ่มประสิทธิภาพการทำงานกับกองทุนประกันสังคม และข้าราชการ และระบบอื่น ๆ เช่น Telemed โดยมีการดำเนินการแล้ว ดังนี้

- ดำเนินการเข้าหารือกับสำนักงานประกันสังคมและเตรียมการเสนอคณะกรรมการบริหารประกันสังคมเพื่อให้ความเห็นชอบอนุมัติการเชื่อมต่อข้อมูลนวัตกรรม
- ประสานกรมบัญชีกลางเรื่องเชื่อมฐานข้อมูลสุขภาพหน่วยบริการที่รับสิทธิข้าราชการ เรียบร้อยอยู่ระหว่างดำเนินการลงนามเอกสาร MOU และ หารือด้าน Data dics เพื่อจัดทำการเชื่อมต่อข้อมูล
- ได้ดำเนินการหารือและได้ตัวอย่างชุดข้อมูลจาก สปสช. เรียบร้อยอยู่ระหว่างการออกแบบการเชื่อมต่อข้อมูลโรคไต
- การพัฒนาเครือข่ายทั้งในและต่างประเทศและสร้างการตระหนักรู้ร่วมกับหน่วยงานเครือข่ายเรื่อง Health literacy เพื่อให้ประชาชนและบุคลากรทางการแพทย์เกิดการตระหนักและเห็นความสำคัญในการใช้ประโยชน์จากข้อมูลและการรักษา
- ดำเนินการลงพื้นที่สอนการใช้งานระบบและการสมัครเข้าร่วมโครงการ Health Link ของประชาชนร่วมกับหน่วยนวัตกรรมในพื้นที่ กทม. จำนวน 10 ครั้ง
- ดำเนินการปล่อยสื่อประชาสัมพันธ์เพื่อเชิญชวนการสมัครเข้าร่วมโครงการ Health Link เป็นรูปแบบ online จำนวน 25 ครั้ง
- จัดอบรมการใช้งานแพทย์และบุคลากรทางการแพทย์ 5 ครั้ง

กิจกรรมที่ 2 พัฒนาและปรับปรุงระบบ Health Link เพื่อเพิ่มประสิทธิภาพการใช้งาน และการเตรียมรองรับข้อมูลที่ได้จากการเชื่อมต่อเพื่อใช้ประโยชน์ในการวิเคราะห์ข้อมูล

ผลการดำเนินการ คือ

1) ได้พัฒนากลไกในการจัดการดูแลพื้นที่จัดเก็บข้อมูลและทรัพยากรคลาวด์อย่างอัตโนมัติให้ตอบสนองต่อปริมาณการใช้งานอย่างมีประสิทธิภาพ (Scaling Resources) และการแจ้งเตือนเพื่อให้ สขญ.

รับทราบและสามารถแก้ไขปัญหาด้านพื้นที่จัดเก็บข้อมูลหรือทรัพยากรคลาวด์ให้ระบบทำงานได้อย่างต่อเนื่อง

2) ได้พัฒนาเว็บแอปพลิเคชันสำหรับผู้ดูแลระบบในการจัดการผู้ใช้งาน SMART on FHIR

3) ได้พัฒนาคุณสมบัติการใช้งานเว็บแอปพลิเคชันสำหรับผู้ดูแลระบบให้สามารถย้อนการ ตั้งค่าระบบ และข้อมูลต่าง ๆ ในระบบ Staging เป็นค่าเริ่มต้น

4) ได้พัฒนากลไกการคำนวนสถิติข้อมูลประวัติการรักษาพยาบาลของผู้ป่วยให้แม่นยำ

5) ได้พัฒนาแก้ไขการรายงานสถิติการทำงานและการเรียกดึงข้อมูลจากสถานพยาบาลของระบบให้เหมาะสมกับข้อมูลและประเภทสถานพยาบาล แก้ไขการจัดการ ตั้งค่า และแสดงผลสถานพยาบาลในเว็บแอปพลิเคชันสำหรับผู้ดูแลระบบให้เหมาะสมกับประเภทสถานพยาบาลในระบบ Health Link รวมถึงแก้ไขการเข้ารหัสข้อมูลประวัติการรักษาพยาบาล และเรียกดึงข้อมูลประวัติการรักษาพยาบาลจากสถานพยาบาลใหม่

ปัญหาและอุปสรรคของการดำเนินงาน:

<u>ปัญหา อุปสรรค</u>**:**

1) โครงสร้างข้อมูลของสถานพยาบาลส่วนใหญ่จัดเก็บและใช้มาตรฐานข้อมูลในรูปแบบที่แตกต่างกัน จึงมีความซับซ้อนในการแปลงข้อมูลให้เป็นมาตรฐานกลาง (HL7 FHIR)

2) เครือข่ายและการบูรณาการทำงานระหว่างหน่วยงานข้ามสังกัดและคนละนิติบุคคลส่งผลต้องใช้ระยะเวลาในการประสานและการเชื่อมต่อ

3) เนื่องจากหน่วยบริการในพื้นที่ กทม. มีหลากหลายสังกัด Flow การส่งตัวผู้ป่วยหลากหลาย Flow ยังไม่มีการกำหนดแนวทางการส่งตัวร่วมกันในรูปแบบเดียวในพื้นที่ กทม. ร่วมถึงการส่งตัว มีผลต่อการเบิกจ่าย ส่งผลให้ เมื่อพัฒนาระบบมาแล้ว การใช้งานยังไม่ตอบโจทย์การส่งตัวได้ในทุกรูปแบบ

<u>แนวทางแก้ไข</u>**:**

1) จัดให้มีมาตรฐานกลางในการกำหนดจำนวน Resource ในการเชื่อมต่อส่งผลให้การเชื่อมต่อข้อมูลแต่ละแห่ง

2) กำหนดกลไกความร่วมมือระหว่างหน่วยงานข้ามสังกัดอย่างเป็นทางการ เช่น การจัดตั้งคณะทำงานกลางหรือ MOU ร่วมกัน พร้อมกำหนดมาตรฐานการเชื่อมต่อ ระบบสิทธิ์การเข้าถึงข้อมูล และช่องทางประสานงานเดียว เพื่อเร่งรัดการบูรณาการระบบและลดระยะเวลาในการเชื่อมต่อการทำงานระหว่างหน่วยงาน

2) ให้หน่วยงานกลางกำหนดข้อตกลงและแนวทางการส่งตัวที่เป็นแนวทางเดียวกัน ซึ่งจะทำให้ระบบการส่งตัวสามรถพัฒนาตรงตามบริบทการส่งตัวได้มีประสิทธิภาพ

ความก้าวหน้าของการดำเนินการ

1) มีความก้าวหน้า คิดเป็นร้อยละ 100 ของเป้าหมายทั้งโครงการ

2) มีความก้าวหน้า คิดเป็นร้อยละ 100 ของเป้าหมายในปี พ.ศ. 2569
(กรณีโครงการมีแผนต่อเนื่องมากกว่า 1 ปี)

3) ร้อยละความก้าวหน้าของการดำเนินการเปรียบเทียบกับแผนการดำเนินการ

ไตรมาส 1		ไตรมาส 2		ไตรมาส 3		ไตรมาส 4	
แผน (ร้อยละ)	**ผล** (ร้อยละ)	**แผน** (ร้อยละสะสม)	**ผล** (ร้อยละสะสม)	**แผน** (ร้อยละสะสม)	**ผล** (ร้อยละสะสม)	**แผน** (ร้อยละสะสม)	**ผล** (ร้อยละสะสม)
25	25	50	50	75	75	100	100

4) สรุปความก้าวหน้าของดำเนินการ (ระบุรายไตรมาส)

ไตรมาสที่ 4

☑ เป็นไปตามแผน

☐ เร็วกว่าแผน เนื่องจาก.....

☐ ช้ากว่าแผน เนื่องจาก.....

42. โครงการแพลตฟอร์มข้อมูลเมืองระดับจังหวัด (PD Link)

ชื่อหน่วยงานรับผิดชอบ

สถาบันข้อมูลขนาดใหญ่ (องค์การมหาชน) (สขญ.)

วัตถุประสงค์

1) หน่วยงานท้องถิ่นมีข้อมูลกลางในระดับจังหวัดเพื่อให้เกิดการบริหารจัดการเมืองอย่างมีประสิทธิภาพ และเกิดเป็นมาตรฐานข้อมูลและกลไกเชื่อมโยงข้อมูลที่สามารถใช้แลกเปลี่ยนข้อมูลระหว่างกันในพื้นที่ใกล้เคียงและพื้นที่อื่น ๆ ทั่วประเทศทั้งหน่วยงานภาครัฐและภาคเอกชน

2) เป็นการขยายผลการขับเคลื่อนยุทธศาสตร์ชาติประเด็นที่ 6 พื้นที่และเมืองน่าอยู่อัจฉริยะ ว่าด้วยการบริหารเมืองที่มีประสิทธิภาพ โดยมี 3 เป้าหมายระดับประเด็น อันได้แก่ (1) ประเทศไทยมีขีดความสามารถในการแข่งขันสูงขึ้นเกิดศูนย์กลางความเจริญทางเศรษฐกิจและสังคมในทุกภูมิภาคของประเทศเพื่อกระจายความเจริญทางด้านเศรษฐกิจและสังคม (2) ประเทศไทยมีพื้นที่มีแผนผังภูมินิเวศเพื่อเป็นกรอบในการพัฒนาเมืองน่าอยู่ และ (3) ช่องว่างความเหลื่อมล้ำระหว่างพื้นที่ลดลง

ตัวชี้วัด/ค่าเป้าหมาย

ตัวชี้วัด	ค่าเป้าหมาย ปี พ.ศ. 2569
1.แพลตฟอร์มข้อมูลเมืองระดับจังหวัดที่ถูกพัฒนาขึ้นตามลักษณะเฉพาะของพื้นที่สำหรับให้บริการ	4 พื้นที่
2.ต้นแบบโมเดลคณิตศาสตร์หรือแดชบอร์ด เพื่อสนับสนุนบริการหรือประกอบการตัดสินใจของภาครัฐ	8 ต้นแบบ

แผนระยะเวลาดำเนินงานทั้งโครงการ

ระยะเวลาดำเนินงาน 365 วัน เริ่มวันที่ 1 ตุลาคม 2568 สิ้นสุดวันที่ 30 กันยายน 2569

แผนระยะเวลาดำเนินงานแต่ละกิจกรรม

กิจกรรม	ช่วงระยะเวลาดำเนินการ (ระบุวัน/เดือน/ปี)
กิจกรรมที่ 1 ศึกษาและสำรวจความต้องการของพื้นที่จังหวัดเป้าหมาย	1 ตุลาคม 2568 – 30 กันยายน 2569
กิจกรรมที่ 2 ออกแบบสถาปัตยกรรมและพัฒนาแพลตฟอร์มข้อมูล	1 ตุลาคม 2568 – 30 กันยายน 2569
กิจกรรมที่ 3 พัฒนาต้นแบบแดชบอร์ดหรือโมเดล	1 ตุลาคม 2568 – 30 กันยายน 2569
กิจกรรมที่ 4 จัดอบรมพัฒนาบุคคลากรของหน่วยงานในพื้นที่จังหวัดเป้าหมาย	1 ตุลาคม 2568 – 30 กันยายน 2569

โครงการใช้งบประมาณ

1. ได้รับจัดสรรงบประมาณปี พ.ศ. 2569 จำนวน 11,624,400 บาท
2. งบประมาณตามสัญญาจ้าง หรืองบประมาณสำหรับดำเนินการเอง รวมทั้งสิ้นจำนวน 11,624,400 บาท
3. เบิกจ่ายแล้ว 11,624,400 บาท

สรุปผลการดำเนินงาน

ผลลัพธ์ที่ได้ เปรียบเทียบกับตัวชี้วัด / ค่าเป้าหมาย (เชิงปริมาณ)

ตัวชี้วัด	ปี พ.ศ. 2569	
	เป้าหมาย	ผลที่ได้
1.แพลตฟอร์มข้อมูลเมืองระดับจังหวัดที่ถูกพัฒนาขึ้นตามลักษณะเฉพาะของพื้นที่สำหรับให้บริการ	4 พื้นที่	4 พื้นที่
2.ต้นแบบโมเดลคณิตศาสตร์หรือแดชบอร์ด เพื่อสนับสนุนบริการหรือประกอบการตัดสินใจของภาครัฐ	8 ต้นแบบ	3 ต้นแบบ

รายละเอียดผลการดำเนินงาน

มีกิจกรรมทั้งหมด จำนวน 4 กิจกรรม ดังนี้

กิจกรรมที่ 1 ศึกษาและสำรวจความต้องการของพื้นที่จังหวัดเป้าหมาย

ผลการดำเนินการ คือ

โครงการได้ดำเนินการศึกษาวิเคราะห์แผนพัฒนาจังหวัดและบริบทการพัฒนาของพื้นที่เป้าหมาย เพื่อสกัดประเด็นการพัฒนา ปัญหาเชิงพื้นที่ และความต้องการใช้ประโยชน์จากข้อมูลของแต่ละจังหวัด พบว่า จังหวัดขอนแก่นและจังหวัดอุดรธานีมุ่งเน้นการพัฒนาศักยภาพการเป็นศูนย์กลางเศรษฐกิจ การค้า การลงทุน การคมนาคม การท่องเที่ยว และการจัดประชุมและนิทรรศการ (MICE) ของภูมิภาค ขณะที่จังหวัดกาฬสินธุ์ให้ความสำคัญกับการยกระดับภาคเกษตร การบริหารจัดการทรัพยากรน้ำ และการพัฒนาเศรษฐกิจฐานรากส่วนจังหวัดหนองบัวลำภูมุ่งเน้นการพัฒนาคุณภาพชีวิตของประชาชน การเกษตรมูลค่าสูง การท่องเที่ยวเชิงธรรมชาติและวัฒนธรรม ตลอดจนการบริหารจัดการทรัพยากรธรรมชาติอย่างยั่งยืน

นอกจากนี้ โครงการได้ลงพื้นที่จังหวัดเป้าหมายเพื่อแนะนำโครงการ รับฟังความคิดเห็น และหารือแนวทางความร่วมมือเบื้องต้นกับหน่วยงานที่เกี่ยวข้องแล้ว จำนวน 3 จังหวัด ได้แก่ จังหวัดอุดรธานี จังหวัดหนองบัวลำภู และจังหวัดกาฬสินธุ์ โดยสามารถสรุปประเด็นสำคัญได้ดังนี้

1) จังหวัดอุดรธานี

เมื่อวันอังคารที่ 26 พฤษภาคม 2569 โครงการได้ลงพื้นที่หารือร่วมกับผู้บริหารจังหวัดและหน่วยงานภาครัฐที่เกี่ยวข้อง เพื่อแลกเปลี่ยนความคิดเห็นเกี่ยวกับการพัฒนาระบบข้อมูลของจังหวัด โดยจังหวัดให้ความสำคัญกับการกำหนดบทบาทและผู้รับผิดชอบในการกำกับดูแลระบบ การกำหนดสิทธิ์การเข้าถึงข้อมูลตามบทบาทของผู้ใช้งาน (Role-Based Access Control) รวมถึงแนวทางการส่งมอบและการบริหารจัดการระบบในระยะยาว เพื่อให้สามารถดำเนินงานได้อย่างต่อเนื่องภายหลังสิ้นสุดโครงการ ในด้านการบริหารจัดการข้อมูล จังหวัดมีความต้องการให้มีแนวทางการเชื่อมโยงและปรับปรุงข้อมูลที่ชัดเจนและเป็นระบบ รวมทั้งเสนอให้จัดทำบัญชีรายการข้อมูล (Data Catalog) เพื่อรวบรวมรายละเอียดของชุดข้อมูล แหล่งที่มา หน่วยงานเจ้าของข้อมูล ผู้รับผิดชอบ และข้อจำกัดด้านกฎหมายที่เกี่ยวข้อง เพื่อสนับสนุนการบูรณาการและแลกเปลี่ยนข้อมูลระหว่างหน่วยงานได้อย่างมีประสิทธิภาพ

2) จังหวัดหนองบัวลำภู

เมื่อวันจันทร์ที่ 8 มิถุนายน 2569 โครงการได้ลงพื้นที่หารือร่วมกับผู้ว่าราชการจังหวัด หัวหน้าส่วนราชการ และหน่วยงานที่เกี่ยวข้อง โดยจังหวัดมีความคาดหวังให้โครงการ PD Link เป็นกลไกสำคัญใน

การสนับสนุนการบริหารจัดการและการพัฒนาจังหวัดอย่างเป็นรูปธรรม โดยเฉพาะระบบข้อมูลที่สามารถปรับปรุงข้อมูลได้อย่างรวดเร็วหรือใกล้เคียง Real-time และช่วยลดภาระการจัดเก็บหรือบันทึกข้อมูลซ้ำซ้อนของหน่วยงานภาครัฐ

จังหวัดให้ความสนใจแนวทางการแลกเปลี่ยนข้อมูลผ่าน API และการจัดเก็บข้อมูลในรูปแบบ Data Warehouse โดยมีข้อเสนอให้หน่วยงานเจ้าของข้อมูลสามารถปรับปรุงข้อมูลได้โดยตรง เพื่อให้ข้อมูลมีความถูกต้อง ทันสมัย และพร้อมนำไปใช้ประโยชน์ได้อย่างต่อเนื่อง ทั้งนี้ จังหวัดยังให้ความสำคัญกับความชัดเจนของสถาปัตยกรรมระบบ แหล่งจัดเก็บข้อมูล รูปแบบการเชื่อมโยงข้อมูล และแนวทางการบริหารจัดการข้อมูลที่มีความอ่อนไหว เช่น ข้อมูลส่วนบุคคล ให้เป็นไปตามกฎหมายและมาตรฐานด้านความมั่นคงปลอดภัยของข้อมูล

สำหรับประเด็นการใช้ประโยชน์ข้อมูล จังหวัดเสนอความต้องการพัฒนาระบบและต้นแบบ Interactive Dashboard ในหลายมิติ ได้แก่ ด้านเศรษฐกิจและการเกษตร ด้านสังคมและความมั่นคง ด้านกลุ่มเปราะบาง สุขภาพ ยาเสพติด ด้านการบริหารจัดการสาธารณภัย เช่น น้ำท่วมและภัยแล้ง รวมถึงด้านการท่องเที่ยว เพื่อช่วยลดความคลาดเคลื่อนของข้อมูลระหว่างข้อมูลจากส่วนกลางและข้อมูลในพื้นที่

3) จังหวัดกาฬสินธุ์

ในวันอังคารที่ 16 มิถุนายน 2569 ได้เดินทางลงพื้นที่เพื่อหารือกับทางรองผู้ว่าราชการจังหวัด หัวหน้าส่วนราชการ และสำนักงานสถิติจังหวัดเข้าร่วมแลกเปลี่ยนความคิดเห็น จากการหารือร่วมกับจังหวัดพบว่าจังหวัดให้ความสำคัญกับการพัฒนาระบบติดตามและบริหารจัดการสถานการณ์อุทกภัยเป็นลำดับแรก เพื่อสนับสนุนการติดตามสถานการณ์ การวิเคราะห์ข้อมูล และการตัดสินใจของผู้บริหารจังหวัด นอกจากนี้จังหวัดยังมีการดำเนินงานต่อเนื่องจากโครงการในระยะที่ผ่านมา และอยู่ระหว่างการผลักดันประเด็นด้านการท่องเที่ยวและการเกษตรปลอดภัยให้เป็นประเด็นสำคัญในการพัฒนา Dashboard และการใช้ประโยชน์ข้อมูล

ในด้านการบริหารจัดการข้อมูล จังหวัดมีข้อเสนอให้สามารถใช้ประโยชน์จากข้อมูลส่วนกลางร่วมกันได้ในทุกจังหวัด เพื่อให้เกิดมาตรฐานข้อมูลเดียวกันและลดความซ้ำซ้อนในการจัดเก็บข้อมูล พร้อมทั้งต้องการระบบที่รองรับการปรับปรุงข้อมูลได้อย่างต่อเนื่อง เพื่อให้ข้อมูลมีความทันสมัยและสามารถนำไปใช้ประกอบการตัดสินใจได้อย่างมีประสิทธิภาพ

4) จังหวัดขอนแก่น

เมื่อจันทร์ที่ 6 กรกฎาคม 2569 ได้เดินทางลงพื้นที่เพื่อหารือกับผู้ว่าราชการจังหวัด ผู้แทนหน่วยงานภาครัฐ และมหาวิทยาลัยขอนแก่นในฐานะสถาบันการศึกษาหลักของพื้นที่ จากการหารือร่วมกับจังหวัดได้ความเห็นว่าการพัฒนาระบบข้อมูลของจังหวัดควรมุ่งตอบสนองต่อความต้องการใช้งานจริงและบริบทเฉพาะของพื้นที่ มากกว่าการกำหนดประเด็นเชื่อมโยงข้อมูลจากส่วนกลางในรูปแบบเดียวกันสำหรับทุกจังหวัด โดยผู้ว่าราชการจังหวัดให้ความสำคัญกับข้อมูลที่ถูกต้องตามข้อเท็จจริง มีความเป็นปัจจุบัน และสามารถนำมาใช้ติดตามความก้าวหน้าของการดำเนินงานของจังหวัดได้อย่างต่อเนื่องนอกจากนี้ ที่ประชุมเสนอให้สำรวจความต้องการใช้ข้อมูลของภาคเอกชนเพิ่มเติม เพื่อให้ระบบข้อมูลสามารถสนับสนุนทั้งการบริหารงานภาครัฐและการวิเคราะห์เพื่อพัฒนาเศรษฐกิจของพื้นที่ ทั้งนี้ ระบบข้อมูลของจังหวัดควรมีความยืดหยุ่น ครอบคลุมทั้งข้อมูลกลางที่สามารถใช้ร่วมกันและข้อมูลเฉพาะตามประเด็นการพัฒนาของจังหวัด เช่น การท่องเที่ยวและการเกษตร รวมถึงมีกลไกในการปรับปรุงและดูแลข้อมูลอย่างต่อเนื่อง เพื่อให้ข้อมูลมีความพร้อมและสามารถนำไปใช้ประโยชน์ได้อย่างเป็นรูปธรรมในระยะยาว

กิจกรรมที่ 2 ออกแบบสถาปัตยกรรมและพัฒนาแพลตฟอร์มข้อมูล

ผลการดำเนินการ คือ

โครงการอยู่ระหว่างการออกแบบและปรับปรุงสถาปัตยกรรมของแพลตฟอร์มข้อมูลเมืองระดับจังหวัด เพื่อรองรับการจัดเก็บ เชื่อมโยง ประมวลผล และให้บริการข้อมูลตามบริบทของแต่ละพื้นที่ โดยให้ความสำคัญกับการออกแบบระบบที่สามารถเชื่อมโยงข้อมูลจากหลายหน่วยงานผ่านกลไกที่เหมาะสม เช่น API, Data Pipeline และ Data Warehouse รวมถึงการกำหนดแนวทางด้านธรรมาภิบาลข้อมูล ความมั่นคงปลอดภัยของข้อมูล และการบริหารจัดการสิทธิ์การเข้าถึงข้อมูลของผู้ใช้งานแต่ละกลุ่ม

ผลจากการลงพื้นที่และรับฟังความคิดเห็นจากจังหวัดเป้าหมาย ได้นำมาใช้ประกอบการออกแบบแนวทางการพัฒนาแพลตฟอร์มให้สอดคล้องกับความต้องการของพื้นที่ โดยเฉพาะประเด็นด้านการปรับปรุงข้อมูลให้มีความทันสมัย การลดความซ้ำซ้อนของการจัดเก็บข้อมูล และการกำหนดรูปแบบการส่งมอบระบบให้หน่วยงานในพื้นที่สามารถนำไปใช้ประโยชน์และดูแลต่อเนื่องได้ในระยะยาว

กิจกรรมที่ 3 พัฒนาต้นแบบแดชบอร์ดหรือโมเดล

ผลการดำเนินการ คือ

จากผลการศึกษาวิเคราะห์แผนพัฒนาจังหวัดและการลงพื้นที่หารือร่วมกับหน่วยงานในพื้นที่ ทำให้โครงการได้รับข้อมูลเชิงลึกเกี่ยวกับบริบทและปัญหาของแต่ละจังหวัดในเบื้องต้น ซึ่งได้นำมาวิเคราะห์และสกัดเป็นแนวทางในการออกแบบและพัฒนาต้นแบบ Interactive Dashboard ให้สอดคล้องกับประเด็นการพัฒนาและความต้องการของพื้นที่ โดยมีต้นแบบที่พัฒนาขึ้นในเบื้องต้น ดังนี้

1. คดีอาชญากรรมและคดียาเสพติด

เป็นแดชบอร์ดที่ออกแบบขึ้นเพื่อสนับสนุนการตัดสินใจเชิงพื้นที่ของจังหวัด โดยบูรณาการข้อมูลคดีอาชญากรรม คดียาเสพติด จำนวนผู้ต้องหา มูลค่าความเสียหาย และข้อมูลพื้นที่ เพื่อให้เห็นทั้งภาพรวมของปัญหา แนวโน้มรายเดือน และการกระจุกตัวของคดีในระดับอำเภอ/ตำบล การระบุพื้นที่ที่มีความเสี่ยงร่วมระหว่างอาชญากรรมและยาเสพติด นำไปสู่การจัดลำดับพื้นที่เป้าหมายในการเฝ้าระวัง ป้องกัน ปราบปราม และอาจเชื่อมต่อมาตรการบำบัด/ฟื้นฟูในระยะถัดไป โดยข้อมูลในตัวอย่างนี้เป็นข้อมูลจำลองเพื่อทดสอบโครงสร้าง Dashboard และการเชื่อมโยงข้อมูล ไม่ใช่ข้อมูลจริงทางการของจังหวัด

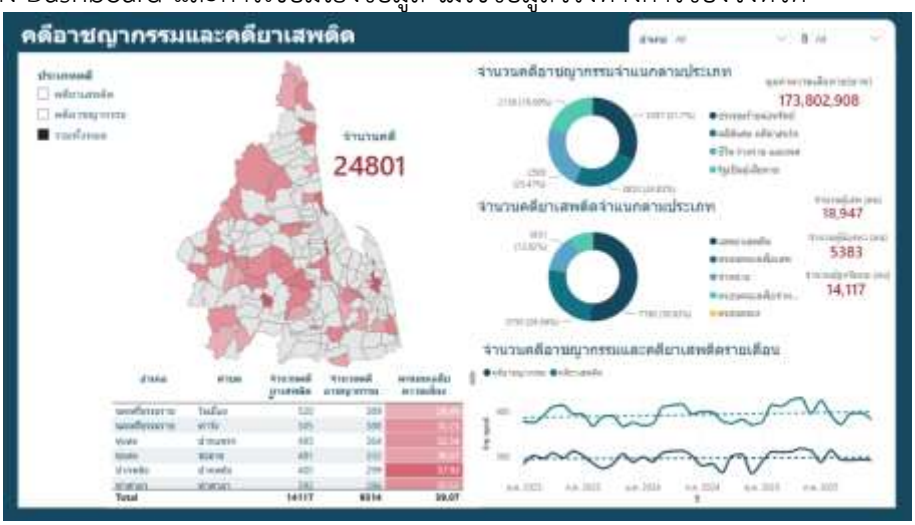

2. อุบัติเหตุและสาธารณภัย

แดชบอร์ดนี้มีวัตถุประสงค์เพื่อสนับสนุนการวิเคราะห์และติดตามสถานการณ์อุบัติเหตุทางถนนและสาธารณภัยในระดับพื้นที่ โดยบูรณาการข้อมูลเพื่อระบุพื้นที่เสี่ยง ประเมินระดับความรุนแรงและผลกระทบ จัดลำดับความสำคัญของพื้นที่ด้วยการประเมินความเสี่ยง (Risk Score) รวมถึงประเมินความพร้อมของ

ทรัพยากรในการตอบสนองต่อเหตุการณ์ เพื่อสนับสนุนการตัดสินใจเชิงพื้นที่ การวางแผนเชิงนโยบาย และการจัดสรรทรัพยากรของจังหวัดได้อย่างมีประสิทธิภาพ

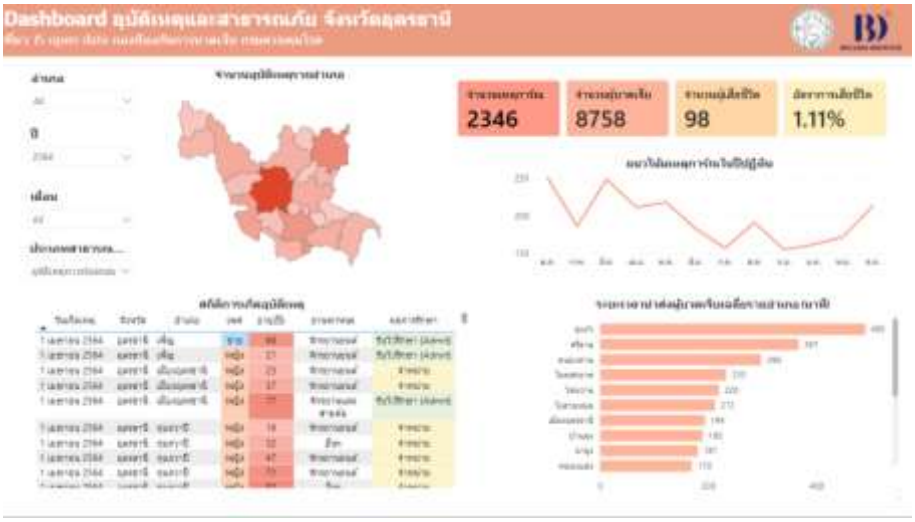

3. ภาพรวมพื้นที่เพาะปลูกข้าวในจังหวัดขอนแก่น

ต้นแบบแดชบอร์ด ภาพรวมการปลูกข้าวในจังหวัดขอนแก่น มีวัตถุประสงค์เพื่อสนับสนุนการติดตามและวิเคราะห์สถานการณ์การเพาะปลูกข้าวในระดับพื้นที่ โดยบูรณาการข้อมูลด้านพื้นที่เพาะปลูก พื้นที่เก็บเกี่ยว พื้นที่เสียหาย ผลผลิต และผลผลิตเฉลี่ย เพื่อให้สามารถเปรียบเทียบข้อมูลตามปี ฤดูกาล พันธุ์ข้าว และพื้นที่เพาะปลูกได้อย่างครบถ้วน นอกจากนี้ ยังแสดงการกระจายตัวของพื้นที่เพาะปลูกในระดับตำบลและผลผลิตของข้าวแต่ละพันธุ์ เพื่อสนับสนุนการวางแผนการผลิต การบริหารจัดการพื้นที่เกษตร การติดตามสถานการณ์ผลผลิต และการกำหนดมาตรการด้านการเกษตรของจังหวัดบนพื้นฐานข้อมูลเชิงพื้นที่



กิจกรรมที่ 4 จัดอบรมพัฒนาบุคคลากรของหน่วยงานในพื้นที่จังหวัดเป้าหมาย

ผลการดำเนินงาน คือ

โครงการอยู่ระหว่างการเตรียมความพร้อมด้านเนื้อหา หลักสูตร และแนวทางการจัดอบรมให้แก่บุคลากรของหน่วยงานในพื้นที่จังหวัดเป้าหมาย โดยจะดำเนินการภายหลังจากการออกแบบ Use Cases การพัฒนาต้นแบบ Dashboard และการกำหนดแนวทางการใช้งานแพลตฟอร์มมีความชัดเจนมากขึ้น เพื่อให้การอบรมสามารถตอบโจทย์การใช้งานจริงของหน่วยงานในพื้นที่ ทั้งนี้ การอบรมจะมุ่งเน้นการพัฒนาทักษะที่เกี่ยวข้องกับการใช้ข้อมูลเพื่อการบริหารจัดการจังหวัด เช่น การวิเคราะห์ข้อมูล การออกแบบการใช้ประโยชน์ข้อมูล การจัดทำ Data Catalog การใช้ Dashboard เพื่อประกอบการตัดสินใจ และการใช้งาน

แพลตฟอร์มข้อมูลเมืองระดับจังหวัด เพื่อให้บุคลากรในพื้นที่สามารถนำองค์ความรู้ไปใช้ในการปฏิบัติงานและดูแลระบบได้อย่างต่อเนื่อง

ปัญหาและอุปสรรคของการดำเนินงาน

จากการดำเนินโครงการ พบว่าความต้องการใช้ประโยชน์ข้อมูลของแต่ละจังหวัดมีความแตกต่างกันตามบริบท ศักยภาพ และประเด็นการพัฒนาของพื้นที่ เช่น จังหวัดที่มุ่งเน้นด้านเศรษฐกิจและการท่องเที่ยวจะมีความต้องการข้อมูลแตกต่างจากจังหวัดที่ให้ความสำคัญกับการเกษตรหรือการบริหารจัดการสาธารณภัย ส่งผลให้การพัฒนาแพลตฟอร์มข้อมูลและต้นแบบ Interactive Dashboard จำเป็นต้องสามารถปรับให้ตอบสนองต่อความต้องการเฉพาะของแต่ละจังหวัด ขณะเดียวกันยังพบข้อจำกัดด้านการเชื่อมโยงข้อมูลระหว่างหน่วยงาน การกำหนดสิทธิ์การเข้าถึงข้อมูล และการกำกับดูแลข้อมูลให้เป็นมาตรฐานเดียวกัน

เพื่อแก้ไขปัญหาดังกล่าว โครงการได้ศึกษาวิเคราะห์แผนพัฒนาจังหวัดควบคู่กับการลงพื้นที่รับฟังความคิดเห็นจากหน่วยงานที่เกี่ยวข้อง เพื่อนำมาสกัดความต้องการใช้ประโยชน์ข้อมูลและออกแบบ Use Case ของแต่ละจังหวัด โดยมุ่งสร้าง ความสมดุลระหว่างการตอบสนองต่อบริบทและความต้องการเฉพาะของแต่ละจังหวัด กับการคงไว้ซึ่งมาตรฐานกลางของแพลตฟอร์มข้อมูล ทั้งในด้านโครงสร้างข้อมูล กระบวนการเชื่อมโยงข้อมูล และต้นแบบ Interactive Dashboard ผ่านการใช้ Template เดียวกัน แต่ปรับรายละเอียดของชุดข้อมูล ตัวชี้วัด การวิเคราะห์ และการแสดงผลให้สอดคล้องกับประเด็นการพัฒนาของแต่ละพื้นที่ นอกจากนี้ ยังได้กำหนดแนวทางด้าน Data Governance การจัดทำ Data Catalog การเชื่อมโยงข้อมูลผ่าน API และการกำหนดสิทธิ์การเข้าถึงข้อมูล เพื่อรองรับการบูรณาการข้อมูลและการใช้งานระบบได้อย่างมีประสิทธิภาพและยั่งยืน รวมทั้งสามารถขยายผลไปยังจังหวัดอื่นได้ในอนาคต

ความก้าวหน้าของการดำเนินการ

1) มีความก้าวหน้า คิดเป็นร้อยละ 100 ของเป้าหมายทั้งโครงการ

2) มีความก้าวหน้า คิดเป็นร้อยละ 100 ของเป้าหมายในปี พ.ศ. 2569
(กรณีโครงการมีแผนต่อเนื่องมากกว่า 1 ปี)

3) ร้อยละความก้าวหน้าของการดำเนินการเปรียบเทียบกับแผนการดำเนินการ

ไตรมาส 1		ไตรมาส 2		ไตรมาส 3		ไตรมาส 4	
แผน (ร้อยละ)	**ผล** (ร้อยละ)	**แผน** (ร้อยละสะสม)	**ผล** (ร้อยละสะสม)	**แผน** (ร้อยละสะสม)	**ผล** (ร้อยละสะสม)	**แผน** (ร้อยละสะสม)	**ผล** (ร้อยละสะสม)
25	25	50	50	75	75	100	100

4) สรุปความก้าวหน้าของดำเนินการ (ระบุรายไตรมาส)

ไตรมาสที่ 4

☑ เป็นไปตามแผน

☐ เร็วกว่าแผน เนื่องจาก .....

☐ ช้ากว่าแผน เนื่องจาก.....

43. โครงการแพลตฟอร์มบริการและวิเคราะห์ข้อมูลด้านสิ่งแวดล้อมเพื่อสนับสนุนการพัฒนาที่ยั่งยืน (Envi Link)

ชื่อหน่วยงานรับผิดชอบ

สถาบันข้อมูลขนาดใหญ่ (องค์การมหาชน) (สขญ.)

วัตถุประสงค์

1) เพื่อศึกษาและรวบรวมข้อมูลด้านสิ่งแวดล้อมสำหรับสนับสนุนการพัฒนาที่ยั่งยืน โดยเฉพาะประเด็นฝุ่นพิษ PM2.5 ที่กระจัดกระจายและดูแลโดยหลายหน่วยงานภาครัฐให้ผู้ใช้งานสามารถสืบค้นและดึงมาใช้งานได้อย่าง สะดวกทั้งในวัตถุประสงค์สำหรับวิเคราะห์ข้อมูลเพื่อการบริหารจัดการและ/หรือการวิจัย

2) เพื่อสนับสนุนหน่วยงานที่เกี่ยวข้องในการใช้ประโยชน์จากข้อมูลให้บริหารจัดการด้านสิ่งแวดล้อมอย่างมีประสิทธิภาพมากยิ่งขึ้น

ตัวชี้วัด/ค่าเป้าหมาย

ตัวชี้วัด	ค่าเป้าหมาย ปี พ.ศ. 2569
1.เว็บไซต์หรือแอปพลิเคชันสำหรับบริการและวิเคราะห์ข้อมูลสิ่งแวดล้อมเพื่อสนับสนุนการพัฒนาที่ยั่งยืนที่ได้รับ การพัฒนาให้ครอบคลุมความต้องการการใช้งานมากยิ่งขึ้น	1 ระบบ
2.ชุดข้อมูลสะสมที่เชื่อมโยงเข้าสู่แพลตฟอร์ม โดยเฉพาะในมิติการลดฝุ่นพิษ PM2.5 และการลดก๊าซเรือนกระจก	50 ชุดข้อมูล
3.ผลิตภัณฑ์เพื่อสนับสนุนการใช้ประโยชน์ข้อมูลสำหรับการบริหารจัดการด้านสิ่งแวดล้อมของหน่วยงานที่เกี่ยวข้อง เช่น ผลการวิเคราะห์ข้อมูล แดชบอร์ด หรือปัญญาประดิษฐ์	20 ชิ้นงาน
4. องค์กรหรือหน่วยงานเข้าใช้งานแพลตฟอร์ม	20 หน่วยงาน

แผนระยะเวลาดำเนินงานทั้งโครงการ

ระยะเวลาดำเนินงาน 365 วัน เริ่มวันที่ 1 ตุลาคม 2568 สิ้นสุดวันที่ 30 กันยายน 2569

แผนระยะเวลาดำเนินงานแต่ละกิจกรรม

กิจกรรม	ช่วงระยะเวลาดำเนินการ (ระบุวัน/เดือน/ปี)
กิจกรรมที่ 1 สร้างความร่วมมือกับหน่วยงานภาครัฐที่มีบทบาทในการพัฒนาที่ยั่งยืน	1 ตุลาคม 2568 – 30 กันยายน 2569
กิจกรรมที่ 2 ศึกษาสำรวจความต้องการข้อมูลด้านสิ่งแวดล้อมและพัฒนาระบบบัญชีข้อมูล (Research on Environmental Data Requirements, GIS Analysis, and Data Catalog Development)	1 ตุลาคม 2568 – 30 กันยายน 2569
กิจกรรมที่ 3 กิจกรรมพัฒนาและปรับปรุงระบบแพลตฟอร์มข้อมูล (Data Platform Development)	1 ตุลาคม 2568 – 30 กันยายน 2569
กิจกรรมที่ 4 กิจกรรมพัฒนาแดชบอร์ด แบบจำลองการเรียนรู้ของเครื่อง และกลไกการเชื่อมต่อข้อมูลผ่าน API (Application Programming Interface)	1 ตุลาคม 2568 – 30 กันยายน 2569

กิจกรรม	ช่วงระยะเวลาดำเนินการ (ระบุวัน/เดือน/ปี)
กิจกรรมที่ 5 กิจกรรมถ่ายโอนข้อมูลที่จัดเก็บเข้าสู่แพลตฟอร์มข้อมูลขนาดใหญ่แห่งชาติ (National Big Data Platform) พัฒนาโดยสถาบันข้อมูลขนาดใหญ่ (องค์การมหาชน)	1 ตุลาคม 2568 – 30 กันยายน 2569
กิจกรรมที่ 6 กิจกรรมสร้างความตระหนักรู้ในการใช้ประโยชน์ข้อมูลเพื่อการบริหารจัดการด้านสิ่งแวดล้อม ผ่านการสื่อสารเชิงรุกและการอบรมใช้งานแพลตฟอร์ม	1 ตุลาคม 2568 – 30 กันยายน 2569

โครงการใช้งบประมาณ

1. ได้รับจัดสรรงบประมาณปี พ.ศ. 2569 จำนวน 20,885,800 บาท
2. งบประมาณตามสัญญาจ้าง หรืองบประมาณสำหรับดำเนินการเอง รวมทั้งสิ้นจำนวน 20,885,800 บาท
3. เบิกจ่ายแล้ว จำนวน 20,885,800 บาท

สรุปผลการดำเนินงาน

ผลลัพธ์ที่ได้ เปรียบเทียบกับตัวชี้วัด / ค่าเป้าหมาย (เชิงปริมาณ)

ตัวชี้วัด	ปี พ.ศ. 2569	
	เป้าหมาย	ผลที่ได้
1.เว็บไซต์หรือแอปพลิเคชันสำหรับบริการและวิเคราะห์ข้อมูลสิ่งแวดล้อมเพื่อสนับสนุนการพัฒนาที่ยั่งยืนที่ได้รับ การพัฒนาให้ครอบคลุมความต้องการการใช้งานมากยิ่งขึ้น	1 ระบบ	1 ระบบ
2.ชุดข้อมูลสะสมที่เชื่อมโยงเข้าสู่แพลตฟอร์ม โดยเฉพาะในมิติการลดฝุ่นพิษ PM2.5 และการลดก๊าซเรือนกระจก	50 ชุดข้อมูล	62 ชุดข้อมูล
3.ผลิตภัณฑ์เพื่อสนับสนุนการใช้ประโยชน์ข้อมูลสำหรับการบริหารจัดการด้านสิ่งแวดล้อมของหน่วยงานที่เกี่ยวข้อง เช่น ผลการวิเคราะห์ข้อมูล แดชบอร์ด หรือปัญญาประดิษฐ์	20 ชิ้นงาน	20 ชิ้นงาน
4. องค์กรหรือหน่วยงานเข้าใช้งานแพลตฟอร์ม	20 หน่วยงาน	20 หน่วยงาน

รายละเอียดผลการดำเนินงาน

มีกิจกรรมทั้งหมด จำนวน 6 กิจกรรม ดังนี้

กิจกรรมที่ 1 สร้างความร่วมมือกับหน่วยงานภาครัฐที่มีบทบาทในการพัฒนาที่ยั่งยืน

ผลการดำเนินการ คือ

ไตรมาสที่ 1 :

เดือนพฤศจิกายน 2569 โครงการฯ ได้สร้างความร่วมมือกับสถาบันวิจัยและพัฒนาพื้นที่สูง (องค์การมหาชน) โดยมีการพูดคุยระหว่างผู้อำนวยการสถาบัน เพื่อขยายผลการนำผลการวิจัยการปรับเปลี่ยนพื้นที่ด้วยข้อมูลภูมิสารสนเทศให้มีประสิทธิภาพมากยิ่งขึ้น

ไตรมาสที่ 2 :

1. ได้มีการลงพื้นที่สำรวจความต้องการข้อมูลทางด้านการบริหารจัดการเพื่ออากาศสะอาดร่วมกับสถาบันสิ่งแวดล้อมไทย ณ จังหวัดขอนแก่น ในวันที่ 8 - 9 ม.ค. 2569 เพื่อรวบรวมข้อมูลความคิดเห็น ความต้องการใช้ข้อมูลสำหรับการบริหารจัดการเพื่ออากาศสะอาด ร่วมหาแนวทางการใช้ประโยชน์ข้อมูลเพื่อการออกแบบนโยบายสาธารณะโดยแยกตามกลุ่มผู้ใช้ข้อมูลด้านการบริหารจัดการเพื่ออากาศสะอาดพร้อมทั้งสนับสนุนงานตัดสินใจเชิงนโยบายของผู้มีอำนาจในการตัดสินใจ ผลจากการประชุมครั้งนี้ทำให้ได้ข้อคิดเห็น

และข้อเสนอแนะที่เป็นประโยชน์ต่อการพัฒนาระบบข้อมูลด้านอากาศสะอาด รวมถึงแนวทางการยกระดับการบริหารจัดการและการกำหนดนโยบายให้สอดคล้องกับบริบทพื้นที่และความต้องการของผู้ใช้งานข้อมูล อันจะช่วยสนับสนุนการแก้ไขปัญหามลพิษทางอากาศของประเทศอย่างเป็นรูปธรรมต่อไป

2. ได้เดินทางลงพื้นที่ภาคเหนือเพื่อติดตามสถานการณ์ฝุ่น PM 2.5 ทางภาคเหนือ และสนับสนุนหน่วยงานท้องถิ่นในการนำข้อมูลไปใช้ประโยชน์เพื่อบริหารจัดการฝุ่น PM 2.5 ที่อำเภอปาย จังหวัดแม่ฮ่องสอน ในวันที่ 12 – 16 ก.พ. 2569 โดยมีวัตถุประสงค์เพื่อสร้างความร่วมมือบูรณาการระหว่างภาครัฐ ภาคประชาสังคม และภาคเอกชน ในการวางแนวทางบริหารจัดการเชื้อเพลิงตามหลักวิชาการและทำข้อตกลง (MOU) ร่วมกัน โดยมีผลลัพธ์สำคัญคือการจัดตั้งระบบเฝ้าระวังชุมชนและการพัฒนา Web Application สำหรับติดตามไฟและอนุมัติการเผาแบบ One-map เพื่อแก้ไขปัญหาฝุ่น PM2.5 ในพื้นที่อย่างยั่งยืน

3. เมื่อวันที่ 2-3 มี.ค. 2569 โครงการฯ ได้เดินทางไปจังหวัดเชียงใหม่ เพื่อสำรวจความต้องการและแนวทางการใช้ประโยชน์ข้อมูลของศูนย์อำนวยการ War Room จังหวัดเชียงใหม่ โดยมีผลลัพธ์สำคัญคือการรวบรวมข้อกำหนดสำหรับพัฒนาระบบข้อมูล One-map เพื่อสนับสนุนการตัดสินใจของผู้บริหาร ซึ่งประกอบด้วยข้อมูลสถานการณ์แบบ Real-time ข้อมูลบริบทพื้นที่ การปฏิบัติงาน การควบคุมตรวจสอบ และแบบจำลองคาดการณ์การลุกลามของไฟป่าอย่างเป็นระบบ

4. ปัจจุบันหน่วยงานที่ใช้บริการแพลตฟอร์มมีดังนี้ 1) สำนักงานการวิจัยแห่งชาติ 2) สถาบันวิจัยและพัฒนาพื้นที่สูง (องค์การมหาชน) 3) มหาวิทยาลัยเชียงใหม่ 4) มหาวิทยาลัยฟาร์อีสเทอร์น 5) มหาวิทยาลัยราชมงคลล้านนา น่าน 6) สถาบันวิจัยวิทยาศาสตร์และเทคโนโลยีแห่งประเทศไทย (วว.) 7) บริษัท จีโอแซก จำกัด 8) มหาวิทยาลัยเกษตรศาสตร์ 9) Axons 10) บัณฑิตวิทยาลัยร่วมด้านพลังงานและสิ่งแวดล้อม The Joint Graduate School of Energy and Environment (JGSEE) 11) Clean Air Fund 12) ศูนย์ปฏิบัติการควบคุมไฟป่าห้วยน้ำดัง 13) มูลนิธิพัฒนาการท่องเที่ยวยั่งยืน

5. กำลังวางแผนร่วมมือกับหน่วยงานภาครัฐด้านนโยบายเพิ่มเติม เช่น กรมควบคุมมลพิษ สำนักงานนโยบายและแผนทรัพยากรธรรมชาติและสิ่งแวดล้อม สำนักงานทรัพยากรน้ำแห่งชาติ ในระยะต่อไป โดยได้มีการแลกเปลี่ยนความคิดเห็นเบื้องต้นกับบางหน่วยงานในกิจกรรมที่มูลนิธิสถาบันสิ่งแวดล้อมไทย (TEI) ได้ดำเนินการในวันที่ 20 มี.ค. 2569 รายละเอียดสามารถอ่านได้ในกิจกรรมที่ 2

<u>ไตรมาสที่ 3</u> :

1. ได้มีการวางแผนร่วมมือกับหน่วยงานภาครัฐด้านนโยบายสิ่งแวดล้อมเพิ่มเติม เช่น กรมควบคุมมลพิษ (คพ.) สำนักงานนโยบายและแผนทรัพยากรธรรมชาติและสิ่งแวดล้อม (สผ.) สำนักงานทรัพยากรน้ำแห่งชาติ (สทนช.)

1.1 ในมิติข้อมูลคุณภาพน้ำ สทนช. ได้จัดการประชุมหารือการแสดงผลข้อมูลคุณภาพน้ำร่วมกับ สขญ. เมื่อวันที่ 24 มีนาคม 2569 แล้วนั้น ในเดือนเมษายน 2569 ได้มีการประชุมหารือการจัดการคุณภาพน้ำและผลกระทบต่อสุขอนามัยในพื้นที่วิกฤต ในประเด็นการเชื่อมโยงข้อมูลสารสนเทศและการจัดทำระบบแสดงผลเชิงบูรณาการ และหารือแนวทางการจัดทำฐานข้อมูลคุณภาพน้ำกับ คพ. เพื่อใช้เป็นเป็นฐานข้อมูลกลางสำหรับเก็บข้อมูลการตรวจวัดคุณภาพน้ำของแม่น้ำกก รวก สาย และโขง ในการจัดทำระบบแสดงผลเชิงบูรณาการต่อไป

1.2 ในมิติข้อมูลปริมาณก๊าซเรือนกระจก สขญ. เห็นความสำคัญของการเชื่อมโยงข้อมูลประมาณการค่าคาร์บอนฟุตพรินต์ (Carbon Footprint) ที่เกิดจากกิจกรรมทางเศรษฐกิจในพื้นที่โดยองค์การบริหารจัดการก๊าซเรือนกระจก (อบก.) ซึ่งเป็นข้อมูลจำเป็นอย่างยิ่งในการสนับสนุนการบริหารจัดการพื้นที่ท้องถิ่นเพื่อลดการปล่อยก๊าซเรือนกระจก อันจะนำไปสู่การส่งเสริมการพัฒนาพื้นที่เมืองให้มีความยั่งยืนและเป็นมิตรต่อสิ่งแวดล้อม จึงได้มีการประชุมหารือแนวทางการเชื่อมโยงข้อมูลปริมาณก๊าซเรือนกระจกระดับจังหวัด เพื่อสร้างความร่วมมือในการเชื่อมโยงข้อมูลดังกล่าวในฐานข้อมูลของ อบก. ปัจจุบัน อบก.

แนะนำให้ สขญ. เชื่อมโยงข้อมูลผ่านระบบสารสนเทศเพื่อสนับสนุนการรายงานข้อมูลระดับจังหวัด (E-platform) และได้ส่งมอบเอกสารแนวทางการประเมินการตรวจสอบความใช้ได้และการทวนสอบก๊าซเรือนกระจกเป็นข้อมูลเพิ่มเติม โดยมีการระบุเพิ่มเติมถึงปัญหาการรวบรวมข้อมูลที่กระจัดกระจายในฐานข้อมูลเปิดภาครัฐสำหรับการคำนวณปริมาณก๊าซเรือนกระจก สขญ. จึงกำลังดำเนินการรวบรวมข้อมูลเหล่านี้ผ่านระบบอัตโนมัติเพื่อสร้างฐานข้อมูลพื้นฐานของข้อมูลสำหรับการคำนวณปริมาณก๊าซเรือนกระจกระดับจังหวัดต่อไป

1.3 ในมิติของการสนับสนุนการทำงานของหน่วยงานรัฐอื่น ๆ สขญ. ได้สนับสนุนการปรับปรุงการออกแบบแอปพลิเคชั่น TMD โดยกรมอุตุนิยมวิทยา ร่วมกับสำนักงานปลัดกระทรวงดิจิทัลเพื่อเศรษฐกิจและสังคม ผ่านการให้ความเห็นฟีเจอร์ที่ควรพัฒนาเพิ่มเติมและการออกแบบสีเพื่อรองรับผู้ตาบอดสี และได้ให้ข้อมูลโครงการฯ แก่สำนักงานสภาพัฒนาการเศรษฐกิจและสังคมแห่งชาติเพื่อสนับสนุนการออกแบบแผนพัฒนาเศรษฐกิจและสังคมแห่งชาติ ฉบับที่ 14 (พ.ศ. 2571-2575)

ณ ไตรมาส 3 มีหน่วยงานที่ใช้บริการแพลตฟอร์มในปีงบประมาณ 2569 เพิ่มขึ้นจากไตรมาส 2 จำนวน 6 แห่ง ดังนี้

1) สำนักงานทรัพยากรน้ำแห่งชาติ
2) กรมควบคุมมลพิษ
3) องค์การบริหารจัดการก๊าซเรือนกระจก (องค์การมหาชน)
4) กรมอุตุนิยมวิทยา
5) สำนักงานปลัดกระทรวงดิจิทัลเพื่อเศรษฐกิจและสังคม
6) สำนักงานสภาพัฒนาการเศรษฐกิจและสังคมแห่งชาติ

<u>ไตรมาสที่ 4</u> :

โครงการฯ ได้ทำการสำรวจความพึงพอใจในการใช้งานระบบ ผ่านแบบสำรวจความพึงพอใจต่อการให้บริการข้อมูลภายใต้โครงการ Envi Link ปีงบประมาณ 2569 ซึ่งมีทั้งส่วนของบริการที่หน่วยงานได้รับและความพึงพอใจต่อการให้บริการ ประกอบด้วย ความพึงพอใจโดยรวมต่อการให้บริการข้อมูลด้านสิ่งแวดล้อมของ Envi Link และ ความพึงพอใจต่อการให้บริการข้อมูลด้านสิ่งแวดล้อมในมิติต่าง ๆ ซึ่งมีหน่วยงานร่วมตอบแบบสำรวจฯ เป็นจำนวน 14 หน่วยงาน (จากการตอบกลับ 18 ครั้ง)

ผลการประเมินความพึงพอใจทั้ง 8 ด้าน จากผู้ตอบแบบประเมินจำนวน 18 คน พบว่า ในภาพรวมผู้ตอบส่วนใหญ่มีความพึงพอใจในระดับ “พึงพอใจมาก” คิดเป็นร้อยละ 44.4 รองลงมาเป็นระดับ “พึงพอใจมากที่สุด” ร้อยละ 40.3 และระดับ “พึงพอใจ” ร้อยละ 15.3 โดยเมื่อพิจารณาในแต่ละมิติ พบว่า มิติด้านรูปแบบการนำเสนอและด้านความเชี่ยวชาญของทีมงาน มีผู้ตอบในระดับ “พึงพอใจมากที่สุด” มากที่สุด คิดเป็นร้อยละ 50 เท่ากัน ขณะที่มิติที่รองลงมาคือ ด้านคุณภาพข้อมูลและความถูกต้อง ด้านตรงตามเป้าหมาย และด้านความสะดวกในการนำไปใช้ต่อ มีผู้ตอบในระดับ “พึงพอใจมาก” มากที่สุด คิดเป็นร้อยละ 50 เท่ากัน

ซึ่งปัจจุบันหน่วยงานที่ใช้บริการแพลตฟอร์มในปีงบประมาณ 2569 มีดังนี้

1) สำนักงานการวิจัยแห่งชาติ
2) สถาบันวิจัยและพัฒนาพื้นที่สูง (องค์การมหาชน)
3) มหาวิทยาลัยเชียงใหม่
4) มหาวิทยาลัยฟาร์อีสเทอร์น
5) มหาวิทยาลัยราชมงคลล้านนา น่าน

6) สถาบันวิจัยวิทยาศาสตร์และเทคโนโลยีแห่งประเทศไทย (วว.)

7) บริษัท จีโอแซก จำกัด

8) มหาวิทยาลัยเกษตรศาสตร์

9) Axons

10) บัณฑิตวิทยาลัยร่วมด้านพลังงานและสิ่งแวดล้อม (JGSEE)

11) Clean Air Fund

12) ศูนย์ปฏิบัติการควบคุมไฟป่าห้วยน้ำดัง

13) มูลนิธิพัฒนาการท่องเที่ยวยั่งยืน

14) สำนักงานทรัพยากรน้ำแห่งชาติ

15) กรมควบคุมมลพิษ

16) องค์การบริหารจัดการก๊าซเรือนกระจก (องค์การมหาชน)

17) กรมอุตุนิยมวิทยา

18) สำนักงานปลัดกระทรวงดิจิทัลเพื่อเศรษฐกิจและสังคม

19) สำนักงานสภาพัฒนาการเศรษฐกิจและสังคมแห่งชาติ

20) สำนักสิ่งแวดล้อม กรุงเทพมหานคร

กิจกรรมที่ 2 ศึกษาสำรวจความต้องการข้อมูลด้านสิ่งแวดล้อม และพัฒนาระบบบัญชีข้อมูล (Research on Environmental Data Requirements, GIS Analysis, and Data Catalog Development)

ผลการดำเนินการ คือ

ไตรมาสที่ 1-2 :

ได้ดำเนินการศึกษาสำรวจสถานการณ์ ความต้องการใช้ข้อมูล หน่วยงานเจ้าของข้อมูล แนวทางการใช้ประโยชน์ข้อมูล และข้อเสนอแนะในการพัฒนาแพลตฟอร์มข้อมูลด้านสิ่งแวดล้อม โดยเฉพาะประเด็นการบริหารจัดการอากาศสะอาด ผ่านการจัดจ้างมูลนิธิสถาบันสิ่งแวดล้อมไทย (TEI) ซึ่งผลการศึกษาได้สะท้อนให้เห็นว่า ประเทศไทยมีข้อมูลด้านอากาศสะอาดอยู่เป็นจำนวนมาก แต่ข้อมูลยังมีลักษณะกระจัดกระจาย อยู่ภายใต้การดูแลของหลายหน่วยงาน และยังขาดระบบข้อมูลแบบบูรณาการที่สามารถเชื่อมโยง วิเคราะห์ และสนับสนุนการตัดสินใจเชิงนโยบายได้อย่างมีประสิทธิภาพ

จากผลการศึกษาดังกล่าว โครงการฯ ได้นำข้อเสนอแนะและความต้องการของผู้มีส่วนเกี่ยวข้องมาใช้เป็นข้อมูลประกอบการออกแบบและพัฒนาระบบบัญชีข้อมูล เพื่อให้สามารถรองรับการจัดการชุดข้อมูลด้านสิ่งแวดล้อมอย่างเป็นระบบ มีมาตรฐาน และสนับสนุนการแลกเปลี่ยนข้อมูลระหว่างหน่วยงานได้อย่างปลอดภัย โดยมุ่งเน้นการพัฒนากลไกสำคัญ ได้แก่ การลงทะเบียนผู้ใช้งาน การกำหนดบทบาทและสิทธิ์การใช้งาน การบริหารจัดการองค์กรภายในระบบ และกระบวนการขออนุญาตใช้ชุดข้อมูล โดยเฉพาะชุดข้อมูลที่มีข้อจำกัดในการเปิดเผยหรือเป็นข้อมูลปิด

ไตรมาสที่ 3 :

ได้ร่วมมือกับฝ่ายส่งเสริมธุรกิจข้อมูลขนาดใหญ่ (Big Data Business Promotion) และโครงการ D2 โดยมีศูนย์เทคโนโลยีอิเล็กทรอนิกส์และคอมพิวเตอร์แห่งชาติ (NECTEC) เป็นที่ปรึกษาในการศึกษาและปรับปรุงระบบบัญชีข้อมูลของสถาบัน เพื่อให้ระบบมีความเหมาะสมต่อการใช้งานจริงมากยิ่งขึ้น รวมถึงสามารถรองรับการให้บริการข้อมูลด้านสิ่งแวดล้อมในระยะต่อไป

ปัจจุบัน ได้ดำเนินการปรับปรุงและทดสอบฟีเจอร์การใช้งานของระบบบัญชีข้อมูลเดิมที่ สขญ. ได้ออกแบบไว้ โดยพิจารณาทั้งการแก้ไขส่วนขยายเดิมและการพัฒนาส่วนขยายใหม่ให้เหมาะสมกับรูปแบบการให้บริการข้อมูล โดยมีความก้าวหน้าที่สำคัญ ดังนี้

1) การพัฒนาระบบลงทะเบียนผู้ใช้งานและการกำหนดบทบาทการใช้งาน ได้พัฒนาส่วนของการลงทะเบียนผู้ใช้งาน เพื่อให้สามารถกำหนดบทบาทการใช้งาน (User Roles) ได้ตั้งแต่ขั้นตอนการสมัครสมาชิก เช่น บทบาท “สมาชิกทั่วไป” และ “บทบาทอื่น” โดยระบบจะรองรับกระบวนการพิจารณาและยืนยันตัวตนที่แตกต่างกันตามประเภทของผู้ใช้งาน เพื่อให้การบริหารจัดการสิทธิ์การเข้าถึงข้อมูลมีความเหมาะสมและปลอดภัยมากยิ่งขึ้น

2) การพัฒนาระบบพิจารณาคำร้องสมัครเข้าเป็นสมาชิกองค์กร ได้พัฒนาฟังก์ชันสำหรับการพิจารณาคำร้องการสมัครเข้าเป็นสมาชิกองค์กร รวมถึงการบริหารจัดการองค์กรภายในระบบ เช่น การเพิ่มหรือลบสมาชิก การกำหนดบทบาทของสมาชิก และการให้สิทธิ์ผู้ดูแลระบบในการบริหารจัดการข้อมูลและผู้ใช้งานภายในองค์กร เพื่อสนับสนุนการใช้งานระบบในระดับหน่วยงานได้อย่างเป็นระบบ

3) การพัฒนาระบบขออนุญาตใช้ชุดข้อมูล ได้พัฒนากระบวนการพิจารณาอนุมัติคำร้องขอใช้ชุดข้อมูล โดยสามารถกำหนดผู้มีสิทธิ์พิจารณาคำร้องขอใช้ข้อมูลได้อย่างเหมาะสม และรองรับรูปแบบการพิจารณาแบบ All Pass รวมถึงมีระบบแจ้งผลการพิจารณากลับไปยังผู้ส่งคำร้อง เพื่อให้กระบวนการขอใช้ข้อมูลมีความชัดเจน ตรวจสอบได้ และสอดคล้องกับหลักธรรมาภิบาลข้อมูล

นอกจากนี้ โครงการฯ มีแผนดำเนินการทดสอบเจาะระบบ (Penetration Testing) เพื่อประเมินความมั่นคงปลอดภัยของระบบบัญชีข้อมูล และลดความเสี่ยงด้านความปลอดภัยไซเบอร์ก่อนนำระบบไปใช้งานในระยะถัดไป

<u>ไตรมาสที่ 4 :</u>

รายละเอียดการพัฒนาส่วนขยายเพิ่มเติมจากในไตรมาสที่ 3 ดังต่อไปนี้

1) การพัฒนาในส่วนของการแสดงมาตรฐานของชุดข้อมูล ด้วย 5 star model ซึ่งสามารถตรวจสอบคุณภาพของชุดข้อมูล ปรับเปลี่ยนหลักเกณฑ์และคำอธิบายหลักเกณฑ์ได้ภายหลัง ระบบสามารถส่งการแจ้งเตือนและการบันทึกข้อมูล (Log) เมื่อมีการอัพโหลดไฟล์ใหม่ไปยัง System Admin ทางอีเมล และระบบสามารถแสดงสัญลักษณ์ที่ชุดข้อมูลเพื่อแสดงให้เห็นถึงคุณภาพของชุดข้อมูล





2) พัฒนาระบบส่วนการตั้งค่าการมองเห็นชุดข้อมูลหรือการเข้าถึงชุดข้อมูล การส่งคำร้องขอใช้ข้อมูลและการพิจารณาการอนุมัติคำร้องขอชุดข้อมูล

3) พัฒนาระบบส่วนการเลือกดาวน์โหลดข้อมูลรายทรัพยากรตามต้องการ

4) การพัฒนาในส่วนของการจัดการสมาชิกในองค์กร

- โดยผู้ดูแลระบบของแต่ละองค์กรสามารถลบสมาชิกออกจากองค์กรได้ และระบบต้องรองรับความสามารถในการกู้คืน (Restore) สมาชิกที่ถูกลบให้กลับเข้าสู่สถานะเดิมได้เมื่อมีความจำเป็น
- การจัดการสิทธิ์ผู้ดูแลระบบส่วนกลาง (System Admin) ในการเพิ่มหรือลบผู้ดูแลระบบส่วนกลางรายอื่นได้
- ระบบสามารถ Auto apply สิทธิ์ของ System Admin เมื่อมีการเพิ่ม System Admin ใหม่

5) การพัฒนาส่วนที่เกี่ยวข้องกับการบริหารจัดการองค์กรภายในระบบ

- การเพิ่มสมาชิกและกำหนดบทบาทภายในองค์กร
- ผู้ดูแลระบบส่วนกลาง (System Admin) สามารถแก้ไขหรือลบองค์กรได้ตามสิทธิ์ที่กำหนด
- ผู้ดูแลระบบของแต่ละองค์กรสามารถบริหารจัดการข้อมูลขององค์กรได้อย่างครบถ้วน

6) การพัฒนาส่วนที่เกี่ยวข้องกับการจัดการกลุ่มชุดข้อมูล (Group) โดยต้องอนุญาตให้ผู้ดูแลระบบส่วนกลาง (System Admin) สามารถแก้ไขรายละเอียดของกลุ่มชุดข้อมูลได้

กิจกรรมที่ 3 กิจกรรมพัฒนาและปรับปรุงระบบแพลตฟอร์มข้อมูล (Data Platform Development)
ผลการดำเนินการ คือ

ได้ดำเนินการสำรวจข้อมูลบริบททั้งจากหน่วยงานพื้นที่ที่เกี่ยวข้อง และข้อมูลเผยแพร่สาธารณะที่จำเป็นต่อการดำเนินงาน และมีการติดตามเพื่อปรับปรุงให้ข้อมูลมีความเป็นปัจจุบัน นอกจากนี้โครงการฯ ยังมีแผนงานในการทดสอบเจาะระบบ (Penetration Testing) โดยชุดข้อมูลที่เกี่ยวข้องต่อการบริหารจัดการฝุ่น PM2.5 ที่ได้รับเข้าสู่แพลตฟอร์มมีทั้งหมด 50 ชุด (จากเป้าหมาย 50 ชุด) ดังนี้

ลำดับ	ชื่อทางการ	หน่วยงานเจ้าของข้อมูล
1	ค่าฝุ่นจากสถานีตรวจวัด คพ. (Air4thai)	กรมควบคุมมลพิษ
2	ค่าฝุ่นจากเซ็นเซอร์ DustBoy	มหาวิทยาลัยเชียงใหม่
3	ค่าฝุ่นจากเซ็นเซอร์ของระบบ RGuard	บมจ. โทรคมนาคมแห่งชาติ
4	ค่าฝุ่นจากเซ็นเซอร์จากกรมป้องกันและบรรเทาสาธารณภัย	กรมป้องกันและบรรเทาสาธารณภัย
5	ค่าฝุ่นจากเทคโนโลยีภาพถ่ายดาวเทียม แอปเช็คฝุ่น	สำนักงานพัฒนาเทคโนโลยีอวกาศและภูมิสารสนเทศ (องค์การมหาชน)
6	ค่าฝุ่นจากเซ็นเซอร์ AirBKK	กรุงเทพมหานคร
7	ค่าฝุ่นจากภาพถ่ายดาวเทียม	MODIS AOD
8	จุดความร้อน (VIIRS, MODIS)	สำนักงานพัฒนาเทคโนโลยีอวกาศและภูมิสารสนเทศ (องค์การมหาชน)
9	จุดความร้อนจาก VIIRS	FIRMS
10	Land cover 2021	ESA
11	จำนวนผู้ป่วย COPD	สำนักงานปลัด กระทรวงสาธารณสุข
12	จำนวนผู้ป่วย	สำนักงานหลักประกันสุขภาพแห่งชาติ
13	อัตราการระบายอากาศ	กรมอุตุนิยมวิทยา
14	ปริมาณน้ำฝน	กรมอุตุนิยมวิทยา
15	สภาพอากาศรายวัน	กรมอุตุนิยมวิทยา
16	ทิศทางลมและความเร็วลม	กรมอุตุนิยมวิทยา
17	ปริมาณน้ำฝน รายชั่วโมง พื้นที่กรุงเทพมหานคร	สำนักการระบายน้ำ
18	การติดตามตรวจสอบการระบายอากาศเสียจากแหล่งกำเนิด (Emission Inventory)	บัณฑิตวิทยาลัยร่วมด้านพลังงานและสิ่งแวดล้อม The Joint Graduate School of Energy and Environment (JGSEE)
19	จำนวนประชากร	กรมการปกครอง
20	ความหนาแน่นของประชากร	กรมการปกครอง

ลำดับ	ชื่อทางการ	หน่วยงานเจ้าของข้อมูล
21	จำนวนประชากร	WorldPop
22	ความหนาแน่นของโรงเรียน	กระทรวงศึกษาธิการ
23	ความหนาแน่นของศูนย์เด็กเล็ก	กรุงเทพมหานคร
24	ความหนาแน่นของประชากรรายได้น้อย	การเคหะแห่งชาติ
25	ความหนาแน่นของโรงงานอุตสาหกรรม	กรมโรงงานอุตสาหกรรม
26	ความหนาแน่นของคลินิค	กรุงเทพมหานคร
27	ความหนาแน่นของโรงพยาบาล	กรุงเทพมหานคร
28	ความหนาแน่นของสถานที่ขายยา	กรุงเทพมหานคร
29	อัตราส่วนพื้นที่สีเขียว	กรุงเทพมหานคร
30	ความหนาแน่นห้องปลอดฝุ่น	กรมอนามัย
31	ปริมาณ Carbon Monoxide จากภาพถ่ายดาวเทียม	Sentinel-5P
32	ปริมาณ Nitrogen Dioxide จากภาพถ่ายดาวเทียม	Sentinel-5P
33	ปริมาณ Ozone จากภาพถ่ายดาวเทียม	Sentinel-5P
34	ปริมาณ Sulphur Dioxide จากภาพถ่ายดาวเทียม	Sentinel-5P
35	ปริมาณ Formaldehyde จากภาพถ่ายดาวเทียม	Sentinel-5P
36	ขอบเขตการปกครอง	กรมแผนที่ทหาร
37	ขอบเขตการปกครอง	สำนักงานพัฒนาเทคโนโลยีอวกาศและภูมิสารสนเทศ (องค์การมหาชน)
38	การแบ่งพื้นที่ 7 กลุ่มป่า จากสภาลมหายใจเชียงใหม่	สภาลมหายใจ
39	ขอบเขตป่าสงวน	กรมป่าไม้
40	ขอบเขตป่าอนุรักษ์	กรมอุทยานแห่งชาติ สัตว์ป่า และพันธุ์พืช
41	ขอบเขตที่ดินที่รัฐจัดให้ประชาชนใช้ประโยชน์	สปก.
42	ข้อมูลการปลูกข้าวจากดาวเทียม (ระบบ GISAGRO)	สำนักงานพัฒนาเทคโนโลยีอวกาศและภูมิสารสนเทศ (องค์การมหาชน)
43	ข้อมูลการปลูกข้าวโพดจากดาวเทียม (ระบบ GISAGRO)	สำนักงานพัฒนาเทคโนโลยีอวกาศและภูมิสารสนเทศ (องค์การมหาชน)
44	การใช้ประโยชน์ที่ดิน	กรมพัฒนาที่ดิน
45	แบบจำลองความสูงเชิงเลข (DEM)	USGS (U.S. Geological Survey)
46	เส้นทางน้ำธรรมชาติ อ.แม่แจ่ม จ.เชียงใหม่	สถาบันวิจัยและพัฒนาพื้นที่สูง (องค์การมหาชน)
47	ตำแหน่งแหล่งน้ำขนาดเล็ก และแนวท่อส่งน้ำ อ.แม่แจ่ม จ.เชียงใหม่	สถาบันวิจัยและพัฒนาพื้นที่สูง (องค์การมหาชน)
48	ตำแหน่งแหล่งน้ำขนาดเล็ก ในโครงการแหล่งน้ำในไร่นา นอกเขตชลประทาน	กรมพัฒนาที่ดิน
49	ถนนและเส้นทางขนส่ง	OpenStreetMap

ลำดับ	ชื่อทางการ	หน่วยงานเจ้าของข้อมูล
50	ผลการวิจัยความเหมาะสมในการปลูกพืชจากความลาดชัน	สถาบันวิจัยและพัฒนาพื้นที่สูง (องค์การมหาชน)
511	ขอบเขตที่ดินรายแปลง อ.แม่แจ่ม จ.เชียงใหม่	สถาบันวิจัยและพัฒนาพื้นที่สูง (องค์การมหาชน)
52	การใช้ประโยชน์ที่ดินรายแปลง อ.แม่แจ่ม จ.เชียงใหม่	สถาบันวิจัยและพัฒนาพื้นที่สูง (องค์การมหาชน)
53	การจัดการเศษวัสดุทางการเกษตรในแต่ละแปลงที่ดิน	สถาบันวิจัยและพัฒนาพื้นที่สูง (องค์การมหาชน)
54	อ.แม่แจ่ม จ.เชียงใหม่	สถาบันวิจัยและพัฒนาพื้นที่สูง (องค์การมหาชน)
55	ตำแหน่งจุดโม่ข้าวโพด อ.แม่แจ่ม จ.เชียงใหม่	สถาบันวิจัยและพัฒนาพื้นที่สูง (องค์การมหาชน)
56	พื้นที่เผาไหม้จากภาพถ่ายดาวเทียม	มหาวิทยาลัยเกษตรศาสตร์
57	อุณหภูมิต่ำสุด-สูงสุดรายเดือนตั้งแต่ปี 2020 ถึง 2024 resolution 2.5 miniutes	WorldClim
58	ปริมาณน้ำฝนเฉลี่ยรายเดือนตั้งแต่ปี 2020 ถึง 2024 resolution 2.5 miniutes	WorldClim
59	ขอบเขตชั้นคุณภาพลุ่มน้ำ	สำนักงานนโยบายและแผนทรัพยากรธรรมชาติและสิ่งแวดล้อม
60	ขอบเขตพื้นที่คทช. อ.แม่แจ่ม จ.เชียงใหม่	สถาบันวิจัยและพัฒนาพื้นที่สูง (องค์การมหาชน)
61	Himawari AOD	JAXA P-Tree ARP
62	AERONET (AErosol RObotic NETwork)	NASA GSFC AERONET

กิจกรรมที่ 4 กิจกรรมพัฒนาแดชบอร์ด แบบจำลองการเรียนรู้ของเครื่อง และกลไกการเชื่อมต่อข้อมูลผ่าน API (Application Programming Interface)

ผลการดำเนินการ คือ โครงการได้ดำเนินการพัฒนาได้ 6 ผลิตภัณฑ์ ทั้งในรูปแบบแดชบอร์ดและ API

ชื่อผลิตภัณฑ์	ภาพประกอบ (ถ้ามี)
แดชบอร์ดติดตามสถานการณ์ฝุ่นจากหลายแหล่ง รายชั่วโมง	

ชื่อผลิตภัณฑ์	ภาพประกอบ (ถ้ามี)
แดชบอร์ดเพื่อติดตามสถานการณ์ฝุ่น PM 2.5 (ข้อมูลโดย กรมควบคุมมลพิษ) รายจังหวัด โดยยังมีการอัปเดตข้อมูลถึงปัจจุบัน	
แดชบอร์ดเพื่อติดตามสถานการณ์จุดความร้อน (ข้อมูลโดย GISTDA) รายจังหวัด โดยยังมีการอัปเดตข้อมูลถึงปัจจุบัน	
แดชบอร์ดเพื่อติดตามสถานการณ์ผู้ป่วยด้านทางเดินหายใจ (ข้อมูลโดย สป.สธ.) รายจังหวัด โดยยังมีการอัปเดตข้อมูลถึงปัจจุบัน	
(ต้นแบบ) การจัดกลุ่มพื้นที่ศักยภาพที่ดินเพื่อการเกษตร อ.แม่แจ่ม จ.เชียงใหม่	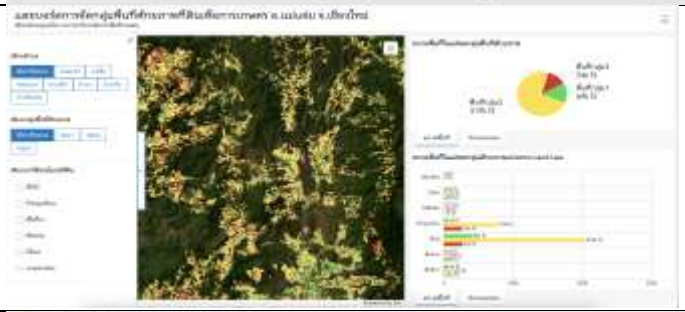
แดชบอร์ดพื้นที่เผาไหม้ตามการใช้ประโยชน์การเกษตรในขอบเขตกฎหมายในภาคเหนือ	

ชื่อผลิตภัณฑ์	ภาพประกอบ (ถ้ามี)
รายงานสรุปผลการวิเคราะห์สาเหตุการเกิดฝุ่นที่จังหวัดเชียงใหม่	 Causes of Air Pollution (PM2.5) and the role of Envi Link
ปัญญาประดิษฐ์สำหรับนับจำนวนยานพาหนะและนักท่องเที่ยวในกล้องวงจรปิด CCTV ในบริเวณถนนถลาง เมืองเก่าภูเก็ต	
ปัญญาประดิษฐ์สำหรับอ่านบิลการขายขยะรีไซเคิล ที่เก็บโดยมูลนิธิพัฒนาการท่องเที่ยวยั่งยืน	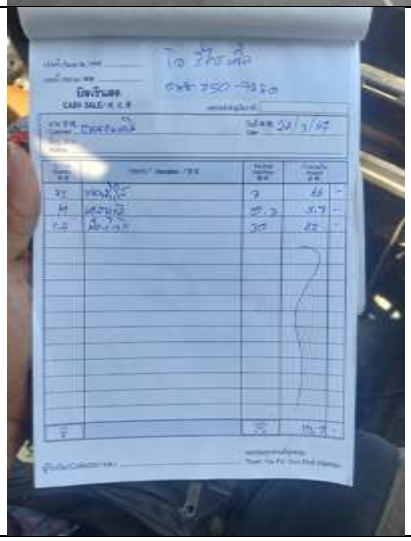

ชื่อผลิตภัณฑ์	ภาพประกอบ (ถ้ามี)
การวิเคราะห์ความแตกต่างของจำนวนนักท่องเที่ยวจากกล้องวงจรปิด CCTV ในบริเวณถนนถลาง เมืองเก่าภูเก็ต ระหว่างปี 2024 และ 2025 เพื่อเป็นข้อมูลสำหรับมูลนิธิพัฒนาการท่องเที่ยวยั่งยืน	 *วิเคราะห์ตั้งแต่เวลา 10:00-21:00
แดชบอร์แสดงปริมาณการปลดปล่อยมลพิษทางอากาศ PM2.5 จากแหล่งกำเนิดปี 2024	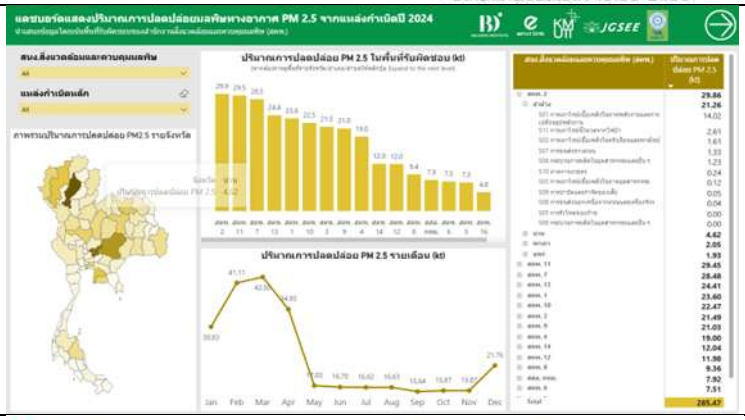
แนวทางการพัฒนาแอปพลิเคชั่นพยากรณ์อากาศเพื่อใช้ปรับปรุงแอปพลิเคชั่น TMD โดย กรมอุตุนิยมวิทยา	
รายงานการสำรวจความต้องการใช้ข้อมูลสำหรับการบริหารจัดการเพื่ออากาศสะอาด	

ชื่อผลิตภัณฑ์	ภาพประกอบ (ถ้ามี)
บทความ “ธรรมาภิบาลข้อมูลด้านการเปลี่ยนแปลงสภาพภูมิอากาศในประเทศไทยกับการใช้กลไกตามข้อ 6 ตามความตกลงปารีส: การออกแบบฐานข้อมูล การรายงานข้อมูล” ในการประชุมเชิงวิชาการด้านกฎหมายระหว่างประเทศประจำปี 2569	
บทความ “The Political Economy of Data Sharing: Addressing Opportunities and Challenges in Thailand’s National Disaster Risk Management” ในงาน The 7th International Conference on Big Data Analytics and Practices (IBDAP2026)	
แดชบอร์ดรายงานสถานการณ์คุณภาพน้ำลุ่มน้ำกก สาย รวก โขง	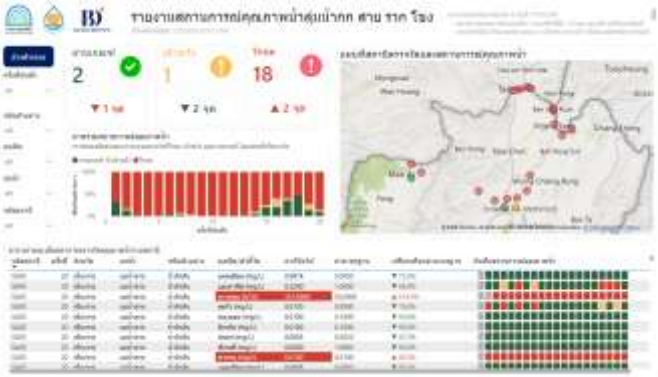
Infographic การเผยแพร่พื้นที่เสี่ยงภัย จากข้อมูลของ กรมป้องกันและบรรเทาสาธารณภัย	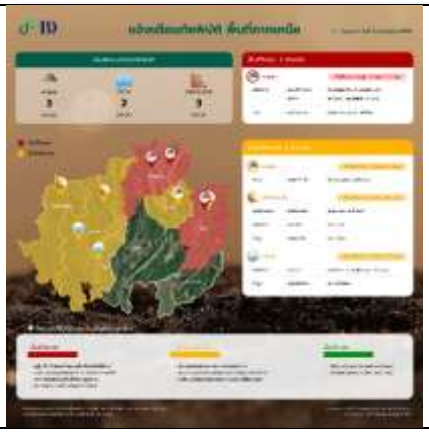

ชื่อผลิตภัณฑ์	ภาพประกอบ (ถ้ามี)
ปฏิทินภัยพิบัติ	
โมเดล SEA Landuse (ใช้นครสวรรค์เป็นโมเดลนำร่อง)	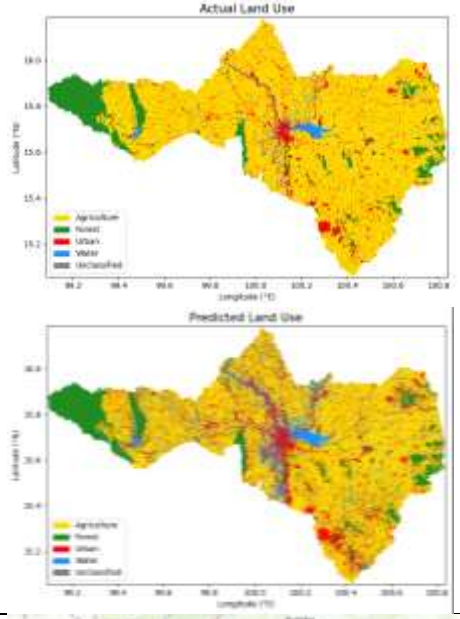
การประมาณค่าฝุ่น PM2.5 ทั่วประเทศไทยจากภาพถ่ายดาวเทียม Himawari ร่วมกับข้อมูลสถานีตรวจวัดภาคพื้นดิน	

และปัจจุบันมีการประมวลผลข้อมูลและให้บริการข้อมูล แล้วทั้งหมด 3 ชุดข้อมูล

1. การให้บริการ API เพื่อดึงข้อมูลพื้นที่เผาไหม้รายอาทิตย์จากระบบตามรอยเผา https://tamroypao.hii.or.th/
2. การให้บริการข้อมูลพื้นที่เผาไหม้จากระบบตามรอยเผา รายสัปดาห์ สำหรับการติดตามการบริหารจัดการเชื้อเพลิงของศูนย์ปฏิบัติการควบคุมไฟป่าห้วยน้ำดังผ่าน Google Drive ของศูนย์ปฏิบัติการฯ
3. การให้บริการข้อมูลจุดความร้อนจาก NASA Firms และการใช้ประโยชน์ที่ดินจาก ESA โดยให้บริการเป็นข้อมูลสาธารณะผ่าน Google Drive
4. การให้บริการข้อมูลจำนวนคนและรถที่ผ่านถนนถลางที่นับจากระบบโทรทัศน์วงจรปิด ในรูปแบบไฟล์ CSV สำหรับสนับสนุนกิจกรรม BDI Hackathon 2026

5. ข้อมูลค่าฝุ่นรายสถานีจาก คพ. เฉลี่ยรายวัน ตั้งแต่ มกราคม 2567 ถึง มีนาคม 2569 ในรูปแบบไฟล์ CSV สำหรับสนับสนุนกิจกรรม BDI Hackathon 2026

กิจกรรมที่ 5 กิจกรรมถ่ายโอนข้อมูลที่จัดเก็บเข้าสู่แพลตฟอร์มข้อมูลขนาดใหญ่แห่งชาติ (National Big Data Platform) พัฒนาโดยสถาบันข้อมูลขนาดใหญ่ (องค์การมหาชน)

ผลการดำเนินการ คือ อยู่ในช่วงออกแบบและปรับปรุงสถาปัตยกรรมข้อมูลเพื่อให้รองรับข้อมูลภูมิสารสนเทศให้เหมาะสมยิ่งขึ้น โดยมีกำหนดการเสร็จสิ้นในช่วงเดือนพฤษภาคม 2569 และจะดำเนินการเชื่อมโยงข้อมูลเข้าแพลตฟอร์ม D-II ในช่วงไตรมาสสุดท้ายของปีงบประมาณ

กิจกรรมที่ 6 กิจกรรมสร้างความตระหนักรู้ในการใช้ประโยชน์ข้อมูลเพื่อการบริหารจัดการด้านสิ่งแวดล้อมผ่านการสื่อสารเชิงรุกและการอบรมใช้งานแพลตฟอร์ม

ผลการดำเนินการ คือ ปัจจุบันโครงการฯ ได้มีการจ้างดำเนินงานจัดกิจกรรมสร้างความตระหนักรู้ในการใช้ประโยชน์ข้อมูลเพื่อการบริหารจัดการด้านสิ่งแวดล้อม ผ่านการสื่อสารเชิงรุกและการอบรมใช้งานแพลตฟอร์ม ซึ่งได้ผ่านการพิจารณาของคณะกรรมการพิจารณาผลการประกวดราคาอิเล็กทรอนิกส์ (e-bidding) ได้รับทราบและเห็นชอบให้ดำเนินการจ้าง บริษัท 1009 เอนเตอร์เทนเมนท์ จำกัด เป็นผู้ดำเนินงานจ้างดำเนินงานจัดกิจกรรมสร้างความตระหนักรู้ในการใช้ประโยชน์ข้อมูลเพื่อการบริหารจัดการด้านสิ่งแวดล้อม ผ่านการสื่อสารเชิงรุก และอยู่ในระหว่างการทำสัญญา ซึ่งมีแผนเริ่มดำเนินกิจกรรมในช่วงเดือน พฤศจิกายน พ.ศ. 2569 โดยกิจกรรมหลักซึ่งมีแผนในการจัดในช่วงเดือนมกราคม พ.ศ. 2570 คือ การจัดกิจกรรมส่งเสริมการใช้ประโยชน์ข้อมูลด้านสิ่งแวดล้อม (Environmental Data Seminar and Workshop) เพื่อส่งเสริมความรู้ ความเข้าใจและกระตุ้นให้เกิดการใช้ประโยชน์จากข้อมูลด้านสิ่งแวดล้อมผ่านโครงการ จำนวนไม่น้อยกว่า 1 ครั้ง โดยมุ่งเน้นกลุ่มเป้าหมายหลัก ได้แก่ ผู้กำหนดนโยบาย ผู้บริหาร เจ้าหน้าที่ หรือผู้แทนจากหน่วยงานภาครัฐภาคเอกชน และหน่วยงานที่เกี่ยวข้องกับการใช้ประโยชน์ข้อมูลด้านสิ่งแวดล้อม จำนวนไม่น้อยกว่า 50 คน และบุคลากรของ สขญ. จำนวนไม่น้อยกว่า 30 คน รวมจำนวนผู้เข้าร่วมกิจกรรมทั้งสิ้นไม่น้อยกว่า 80 คน

ปัญหาและอุปสรรคของการดำเนินงาน:

ปัญหา อุปสรรค:

1) หน่วยงานบางหน่วยงานยังไม่สะดวกใจในการเปิดเผยข้อมูลที่จำเป็นต่อด้านการบริหารจัดการฝุ่น PM 2.5 เนื่องด้วยข้อจำกัดภายในหรือมีข้อกังวลในการเปิดเผยข้อมูลส่วนบุคคล

2) ชุดข้อมูลที่จำเป็นไม่ครบถ้วนสมบูรณ์ ไม่เป็นปัจจุบัน หรือความละเอียดเชิงพื้นที่ต่ำ ซึ่งไม่เพียงพอต่อการนำไปใช้ในการสร้างผลิตภัณฑ์ ชุดข้อมูลให้บริการ ให้สามารถเป็นไปตามวัตถุประสงค์ที่แท้จริงของงานได้

แนวทางแก้ไข:

1) ร่วมหารือเพื่อหาแนวทางธรรมาภิบาลโดยการจำกัดสิทธิให้ผู้ใช้งานอย่างเหมาะสม และมีการดำเนินการเพื่อคุ้มครองข้อมูลส่วนบุคคลอย่างเหมาะสม เช่น การทำบันทึกข้อตกลงการแบ่งปันข้อมูล (Data Sharing Agreement)

2) ร่วมหารือเกี่ยวกับความเป็นไปได้ ข้อจำกัดต่าง ๆ ของชุดข้อมูลกับหน่วยงานเจ้าของข้อมูล และมีการติดตามตรวจสอบคุณภาพของข้อมูลอย่างสม่ำเสมอ

ความก้าวหน้าของการดำเนินการ

1) มีความก้าวหน้า คิดเป็นร้อยละ 100 ของเป้าหมายทั้งโครงการ

2) มีความก้าวหน้า คิดเป็นร้อยละ 100 ของเป้าหมายในปี พ.ศ. 2569
(กรณีโครงการมีแผนต่อเนื่องมากกว่า 1 ปี)

3) ร้อยละความก้าวหน้าของการดำเนินการเปรียบเทียบกับแผนการดำเนินการ

ไตรมาส 1		ไตรมาส 2		ไตรมาส 3		ไตรมาส 4	
แผน (ร้อยละ)	**ผล** (ร้อยละ)	**แผน** (ร้อยละสะสม)	**ผล** (ร้อยละสะสม)	**แผน** (ร้อยละสะสม)	**ผล** (ร้อยละสะสม)	**แผน** (ร้อยละสะสม)	**ผล** (ร้อยละสะสม)
25	25	50	50	75	75	100	100

4) สรุปความก้าวหน้าของดำเนินการ (ระบุรายไตรมาส)

ไตรมาสที่ 4

☑ เป็นไปตามแผน

☐ เร็วกว่าแผน เนื่องจาก .....

☐ ช้ากว่าแผน เนื่องจาก.....

44. โครงการพัฒนาการท่องเที่ยวอย่างยั่งยืน

ชื่อหน่วยงานรับผิดชอบ

สถาบันข้อมูลขนาดใหญ่ (องค์การมหาชน) (สขญ.)

วัตถุประสงค์

1) เพื่อพัฒนาต่อยอดและขยายผลการดำเนินงานแพลตฟอร์มอัจฉริยะด้านการท่องเที่ยวแห่งชาติให้เกิดเป็นโครงสร้างพื้นฐานทางด้านข้อมูลด้านการท่องเที่ยวที่ทันสมัยและปลอดภัย โดยจะมุ่งเน้นการขยายพื้นที่ให้ครอบคลุม 22 จังหวัดท่องเที่ยวหลัก ได้แก่ เชียงใหม่ นครราชสีมา ชลบุรี พังงา ภูเก็ต สุราษฎร์ธานี กรุงเทพมหานคร ขอนแก่น กาญจนบุรี ประจวบคีรีขันธ์ เพชรบุรี ฉะเชิงเทรา ระยอง กระบี่ สงขลา นครปฐม นนทบุรี ปทุมธานี พระนครศรีอยุธยา สมุทรปราการ สมุทรสาคร และสระบุรี โดยเน้นเกี่ยวกับพฤติกรรมการใช้จ่ายของนักท่องเที่ยวในจังหวัดเป้าหมาย

2) เพื่อเชื่อมโยงและวิเคราะห์ข้อมูลท่องเที่ยวจากหน่วยงานภาครัฐ ภาคเอกชน และภาคส่วนที่เกี่ยวข้อง ให้เกิดข้อมูลในมิติใหม่ที่ช่วยอำนวยความสะดวกในการใช้ข้อมูลให้เกิดประโยชน์สูงสุดต่อการพัฒนาอุตสาหกรรมท่องเที่ยวในประเทศ

3) เพื่อพัฒนาบุคลากรด้านการท่องเที่ยวให้มีความรู้และความสามารถด้านการใช้ประโยชน์ข้อมูลและแนวทางการดำเนินงานที่เกี่ยวข้องกับข้อมูลขนาดใหญ่ ซึ่งสามารถนำไปใช้ในการปฏิบัติงานเพื่อขับเคลื่อนการใช้ประโยชน์ข้อมูลในอุตสาหกรรมท่องเที่ยว

4) เพื่อสนับสนุนให้เกิดการใช้ประโยชน์ข้อมูลในการบริหารนโยบายภาครัฐด้านการท่องเที่ยว รวมถึงการพัฒนาและส่งเสริมตลาดท่องเที่ยวของประเทศไทย

ตัวชี้วัด/ค่าเป้าหมาย

ตัวชี้วัด	ค่าเป้าหมาย ปี พ.ศ. 2569
1. การให้บริการด้านข้อมูล (Data-, Information-, Answer-as-a-service) ระดับประเทศ	30 บริการ
2. ผู้ใช้บริการแพลตฟอร์มอัจฉริยะด้านข้อมูลท่องเที่ยวแห่งชาติ	600 กิจการ
3. ผู้ได้รับการอบรมการใช้ประโยชน์จากข้อมูลด้านการท่องเที่ยว	1,000 คน

แผนระยะเวลาดำเนินงานทั้งโครงการ

ระยะเวลาดำเนินงาน 365 วัน เริ่มวันที่ 1 ตุลาคม 2568 สิ้นสุดวันที่ 30 กันยายน 2569

แผนระยะเวลาดำเนินงานแต่ละกิจกรรม

กิจกรรม	ช่วงระยะเวลาดำเนินการ (ระบุวัน/เดือน/ปี)
กิจกรรมที่ 1 ศึกษาความต้องการของผู้มีส่วนได้ส่วนเสียในจังหวัดท่องเที่ยวหลัก 22 จังหวัด	1 ตุลาคม 2568 – 30 กันยายน 2569
กิจกรรมที่ 2 พัฒนาสถาปัตยกรรมสารสนเทศ เพื่อขยายการจัดเก็บและเชื่อมโยงข้อมูล	1 ตุลาคม 2568 – 30 กันยายน 2569
กิจกรรมที่ 3 ศึกษาชุดข้อมูล แปลงชุดข้อมูลให้อยู่ในรูปแบบที่เหมาะสม และทำการวิเคราะห์ข้อมูลด้วยวิธีการที่เหมาะสมตาม Use Cases พร้อมทั้งจัดทำ Dashboard เพื่อนำเสนอผลการวิเคราะห์	1 ตุลาคม 2568 – 30 กันยายน 2569
กิจกรรมที่ 4 ประเมินความมั่นคงปลอดภัยของระบบ เครือข่าย และระบบเครื่องคอมพิวเตอร์	1 ตุลาคม 2568 – 30 กันยายน 2569
กิจกรรมที่ 5 จัดประชุมร่วมกับผู้มีส่วนได้ส่วนเสีย เพื่อนำเสนอกรอบแนวคิด ผลผลิต และผลลัพธ์ที่คาดหวัง ในพื้นที่ 22 จังหวัดท่องเที่ยวหลัก	1 ตุลาคม 2568 – 30 กันยายน 2569
กิจกรรมที่ 6 จัดอบรมเชิงปฏิบัติการการใช้ประโยชน์จากข้อมูลด้านการท่องเที่ยวในพื้นที่ 22 จังหวัดท่องเที่ยวหลัก	1 ตุลาคม 2568 – 30 กันยายน 2569

โครงการใช้งบประมาณ

1. ได้รับจัดสรรงบประมาณปี พ.ศ. 2569 จำนวน 35,579,100 บาท
2. งบประมาณตามสัญญาจ้าง หรืองบประมาณสำหรับดำเนินการเอง รวมทั้งสิ้นจำนวน 35,579,100 บาท
3. เบิกจ่ายแล้ว จำนวน 35,579,100 บาท

สรุปผลการดำเนินงาน

ผลลัพธ์ที่ได้ เปรียบเทียบกับตัวชี้วัด / ค่าเป้าหมาย (เชิงปริมาณ)

ตัวชี้วัด	ปี พ.ศ. 2569	
	เป้าหมาย	ผลที่ได้
1. การให้บริการด้านข้อมูล (Data-, Information-, Answer-as-a-service) ระดับประเทศ	30 บริการ	36 บริการ
2. ผู้ใช้บริการแพลตฟอร์มอัจฉริยะด้านข้อมูลท่องเที่ยวแห่งชาติ	600 กิจการ	1,118 กิจการ
3. ผู้ได้รับการอบรมการใช้ประโยชน์จากข้อมูลด้านการท่องเที่ยว	1,000 คน	1,383 คน

รายละเอียดผลการดำเนินงาน

มีกิจกรรมทั้งหมด จำนวน 6 กิจกรรม ดังนี้

กิจกรรมที่ 1 ศึกษาความต้องการของผู้มีส่วนได้ส่วนเสียในจังหวัดท่องเที่ยวหลัก 22 จังหวัด

ผลการดำเนินการ คือ ได้มีการวางแผนและเริ่มลงพื้นที่เก็บข้อมูล โดยมีแผนลงพื้นที่ศึกษาความต้องการเพิ่มเติมจำนวน 17 จังหวัด (ดำเนินการ 14 ครั้ง โดยบางครั้งครอบคลุมมากกว่า 1 จังหวัด) ครอบคลุมพื้นที่ท่องเที่ยวสำคัญ ในระหว่างเดือนมีนาคม – สิงหาคม 2569

สำหรับจังหวัดท่องเที่ยวหลักอีก 5 จังหวัด ได้แก่ เชียงใหม่ นครราชสีมา พังงา ภูเก็ต และกรุงเทพมหานคร มีฐานข้อมูลและผลการศึกษาความต้องการที่ครบถ้วน และได้รับการปรับปรุงข้อมูลอย่างต่อเนื่อง จึงมีข้อมูลเพียงพอสำหรับการนำไปใช้ในขั้นตอนการพัฒนาแพลตฟอร์มต่อไป ทั้งนี้ แผนการดำเนินการในจังหวัดเพิ่มเติมมีรายละเอียดดังนี้

ระยะเริ่มต้น (มีนาคม – เมษายน 2569)

1) สุราษฎร์ธานี & กระบี่ (24–26 มีนาคม 2569)

2) สมุทรปราการ (2 เมษายน 2569)

3) ชลบุรี & ระยอง (27–30 เมษายน 2569)

ระยะกลาง (พฤษภาคม – มิถุนายน 2569)

4) นครปฐม (7 พฤษภาคม 2569)

5) ขอนแก่น (19–21 พฤษภาคม 2569)

6) อยุธยา (26 พฤษภาคม 2569)

7) สระบุรี (9 มิถุนายน 2569)

8) เพชรบุรี & ประจวบคีรีขันธ์ (15–17 มิถุนายน 2569)

ระยะปลาย (กรกฎาคม – สิงหาคม 2569)

9) สมุทรสาคร (21 กรกฎาคม 2569)

10) กาญจนบุรี (23 กรกฎาคม 2569)

11) นนทบุรี (4 สิงหาคม 2569)

12) ปทุมธานี (5 สิงหาคม 2569)

13) สงขลา (18–20 สิงหาคม 2569)

14) ฉะเชิงเทรา (25 สิงหาคม 2569

ปัจจุบันโครงการฯ ได้ดำเนินการลงพื้นที่ไปแล้ว 11 จังหวัด จากทั้งหมด 17 จังหวัด ได้แก่ สุราษฎร์ธานี กระบี่ สมุทรปราการ ชลบุรี ระยอง นครปฐม ขอนแก่น อยุธยา สระบุรี เพชรบุรี และประจวบคีรีขันธ์

กิจกรรมที่ 2 พัฒนาสถาปัตยกรรมสารสนเทศ เพื่อขยายการจัดเก็บและเชื่อมโยงข้อมูล

ผลการดำเนินการ คือ การดำเนินงานในกิจกรรมที่ 2 อยู่ระหว่างการออกแบบและพัฒนาสถาปัตยกรรมสารสนเทศ โดยการพัฒนาในภาพรวมยังต้องอาศัยผลการศึกษาความต้องการจากการลงพื้นที่ในกิจกรรมที่ 1 จำนวน 17 จังหวัด เพื่อใช้เป็นข้อมูลประกอบการออกแบบให้สอดคล้องกับบริบทการใช้งานจริงในแต่ละพื้นที่ อย่างไรก็ตาม สำหรับจังหวัดท่องเที่ยวหลักจำนวน 5 จังหวัด ได้แก่ เชียงใหม่ นครราชสีมา พังงา ภูเก็ต และกรุงเทพมหานคร ซึ่งมีฐานข้อมูลและผลการศึกษาความต้องการที่ครบถ้วนและได้รับการปรับปรุงอย่างต่อเนื่อง สามารถนำข้อมูลดังกล่าวมาใช้เป็นข้อมูลตั้งต้นในการออกแบบและพัฒนาสถาปัตยกรรมสารสนเทศในเบื้องต้นได้ ทั้งนี้ ได้มีการเริ่มดำเนินการจัดทำกรอบแนวคิดสถาปัตยกรรมข้อมูล การกำหนดโครงสร้างข้อมูลเบื้องต้น และแนวทางการเชื่อมโยงข้อมูลระหว่างหน่วยงาน เพื่อรองรับการบูรณาการข้อมูลต่อไปอย่างต่อเนื่อง

กิจกรรมที่ 3 ศึกษาชุดข้อมูล แปลงชุดข้อมูลให้อยู่ในรูปแบบที่เหมาะสม และทำการวิเคราะห์ข้อมูลด้วยวิธีการที่เหมาะสมตาม Use Cases พร้อมทั้งจัดทำ Dashboard เพื่อนำเสนอผลการวิเคราะห์

ผลการดำเนินการ คือ อยู่ระหว่างดำเนินการรวบรวมชุดข้อมูล มีการให้บริการด้านข้อมูล (Data-, Information-, Answer-as-a-service) แล้วทั้งสิ้นจำนวน 36 รายการ ดังนี้

1) จำนวนผู้โดยสารสัญชาติไทยที่เดินทางเข้า-ออก ณ ประเทศสาธารณรัฐเช็ก, ฮังการีและออสเตรีย ที่ผ่านด่านตรวจคนเข้าเมือง โดยหน่วยงานที่ติดต่อขอรับบริการด้านข้อมูลได้แก่ บริษัท ไทยแอร์เอเชีย จำกัด

2) สถิติเที่ยวบินขาเข้ารายชั่วโมง จำแนกตามช่วงเวลาของวัน ด่านท่าอากาศยานสุวรรณภูมิ ช่วงวันที่ 1 มิถุนายน – 31 ธันวาคม 2568 โดยหน่วยงานที่ติดต่อขอรับบริการด้านข้อมูลได้แก่ บริษัท ท่าอากาศยานไทย จำกัด (มหาชน)

3) จำนวนนักท่องเที่ยวที่เดินทางเข้าด่านหนองคายช่วงวันที่ 1 มกราคม - 31 ธันวาคม 2568 รายเดือน โดยหน่วยงานที่ติดต่อขอรับบริการด้านข้อมูลได้แก่ การท่องเที่ยวแห่งประเทศไทย (ททท.) เป็นต้น

4) ข้อมูลผู้โดยสารชาวต่างชาติที่ผ่านด่านตรวจคนเข้าเมืองไม่รวมวีซ่า “คนประจำพาหนะ” โดยทางโครงการ TRAVRL LINK ได้มีการนำเสนอข้อมูลให้แก่ผู้บริหารสถาบันข้อมูลขนาดใหญ่ (องค์การมหาชน)

5) ข้อมูลผู้โดยสารเดินทางเข้าประเทศช่วงเทศกาลตรุษจีน วันที่ 15-17 กุมภาพันธ์ 2569 โดยหน่วยงานที่ติดต่อขอรับบริการด้านข้อมูลได้แก่ สมาคมธุรกิจการท่องเที่ยวจังหวัดภูเก็ต (PTA)

6) การวิเคราะห์การลดลงของผู้โดยสารทางอากาศจากความขัดแย้งในภูมิภาคตะวันออกกลาง โดยหน่วยงานที่ติดต่อขอรับบริการด้านข้อมูลได้แก่ สมาคมธุรกิจการท่องเที่ยวจังหวัดภูเก็ต (PTA)

7) การวิเคราะห์การลดลงของจำนวนผู้โดยสารขาเข้าในช่วงต้นเดือนมีนาคม 2569 โดยหน่วยงานที่ติดต่อขอรับบริการด้านข้อมูลได้แก่ สำนักงานส่งเสริมการจัดประชุมและนิทรรศการ (องค์การมหาชน) (TCEB)

8) สถิติผู้โดยสารตะวันออกกลางขาเข้ารายวัน รวมด่านอากาศ ช่วงวันที่ 28 กุมภาพันธ์ - 10 มีนาคม 2569 โดยหน่วยงานที่ติดต่อขอรับบริการด้านข้อมูลได้แก่ สมาคมธุรกิจการท่องเที่ยวจังหวัดภูเก็ต (PTA) และสมาคมโรงแรมไทย (THA)

9) ข้อมูลของระบบ Thailand Digital Arrival Card (TDAC) ในรูปแบบดิจิทัลระหว่างวันที่ 27 ตุลาคม 2568 ถึง 15 มีนาคม 2569 โดยหน่วยงานที่ติดต่อขอรับบริการด้านข้อมูลได้แก่ การท่องเที่ยวแห่งประเทศไทย (ททท.) และสำนักงานส่งเสริมการจัดประชุมและนิทรรศการ (องค์การมหาชน) (TCEB)

10) ข้อมูลการท่องเที่ยวในเขตพัฒนาพิเศษภาคตะวันออก (EEC) ครอบคลุมจังหวัดชลบุรี ระยอง และฉะเชิงเทรา ในช่วง พ.ศ. 2564-2568 โดยหน่วยงานที่ติดต่อขอรับบริการด้านข้อมูลได้แก่ มหาวิทยาลัยบูรพา

11) การสร้างแบบจำลองคาดการณ์จำนวนผู้โดยสารทางอากาศในช่วงสถานการความขัดแย้งตะวันออกกลาง โดยหน่วยงานที่ติดต่อขอรับบริการด้านข้อมูลได้แก่สมาคมธุรกิจการท่องเที่ยวจังหวัดภูเก็ต (PTA) และสมาคมโรงแรมไทย (THA)

12) แดชบอร์ด Middle East daily (ME daily dashboard: ภาพรวมประเทศ) โดยหน่วยงานที่ติดต่อขอรับบริการด้านข้อมูลได้แก่สมาคมธุรกิจการท่องเที่ยวจังหวัดภูเก็ต (PTA) และสมาคมโรงแรมไทย (THA)

13) ข้อมูลเมืองที่แนะนำในการทำไฟล์ทบินตรงออกจากจังหวัดภูเก็ต ระยะบิน 6 ชั่วโมง โดยหน่วยงานที่ติดต่อขอรับบริการด้านข้อมูลได้แก่ สมาคมธุรกิจการท่องเที่ยวจังหวัดภูเก็ต (PTA)

14) ข้อมูลปริมาณการเดินทางของนักท่องเที่ยวชาวต่างชาติในกรุงเทพมหานคร และจังหวัดภูเก็ตรายเดือน โดยหน่วยงานที่ติดต่อขอรับบริการด้านข้อมูลได้แก่ มูลนิธิสถาบันวิจัยเพื่อการพัฒนาประเทศไทย (TDRI)

15) โครงการเพิ่มศักยภาพการขับเคลื่อนการพัฒนาเมืองอัจฉริยะ : SMART CITY อุบลราชธานี โดยได้รับเชิญจากจังหวัดอุบลราชธานี ร่วมกับสภาอุตสาหกรรมท่องเที่ยวจังหวัดอุบลราชธานี ให้เข้าร่วมบรรยายภายในโครงการดังกล่าว

16) การวิเคราะห์ข้อมูลเมืองต้นทางในสหพันธรัฐรัสเซีย เพื่อประกอบการพิจารณาเสนอแนะการเปิดให้บริการเที่ยวบินตรงจากจังหวัดภูเก็ต ภายในระยะเวลาการบินประมาณ 6 ชั่วโมง โดยหน่วยงานที่ติดต่อขอรับบริการด้านข้อมูลได้แก่สมาคมธุรกิจการท่องเที่ยวจังหวัดภูเก็ต (PTA)

17) การวิเคราะห์ข้อมูลพฤติกรรมการเดินทางของนักท่องเที่ยวสัญชาติเยอรมัน และข้อมูลเมืองต้นทางแฟรงก์เฟิร์ตที่เดินทางเข้าสู่จังหวัดภูเก็ต โดยหน่วยงานที่ติดต่อขอรับบริการด้านข้อมูลได้แก่สมาคมธุรกิจการท่องเที่ยวจังหวัดภูเก็ต (PTA)

18) การวิเคราะห์ข้อมูลเมืองต้นทางในประเทศญี่ปุ่น และอุปสงค์การเดินทาง เพื่อประเมินโอกาสในการเปิดเส้นทางบินตรงเข้าสู่จังหวัดภูเก็ต ในช่วงเดือนมกราคม 2569 - กุมภาพันธ์ 2569 โดยหน่วยงานที่ติดต่อขอรับบริการด้านข้อมูลได้แก่สมาคมธุรกิจการท่องเที่ยวจังหวัดภูเก็ต (PTA)

19) การวิเคราะห์ข้อมูลพฤติกรรมการเดินทางของนักท่องเที่ยวสัญชาติเยอรมัน และเมืองต้นทางในประเทศเยอรมนีที่เดินทางเข้าสู่ประเทศไทย โดยหน่วยงานที่ติดต่อขอรับบริการด้านข้อมูลได้แก่สมาคมธุรกิจการท่องเที่ยวจังหวัดภูเก็ต (PTA)

20) การวิเคราะห์ข้อมูลพฤติกรรมการเดินทางของนักท่องเที่ยวสัญชาติออสเตรเลียที่เดินทางเข้าสู่จังหวัดกระบี่ รวมถึงการวิเคราะห์อุปสงค์แฝงในแต่ละฤดูกาลโดยหน่วยงานที่ติดต่อขอรับบริการด้านข้อมูลได้แก่สมาคมโรงแรมไทยภาคใต้

21) การวิเคราะห์ข้อมูลพฤติกรรมการเดินทางของนักท่องเที่ยว 5 สัญชาติเป้าหมาย ได้แก่ สหราชอาณาจักร เยอรมนี ฝรั่งเศส สเปน และอิตาลี โดยหน่วยงานที่ติดต่อขอรับบริการด้านข้อมูลได้แก่ การท่องเที่ยวแห่งประเทศไทย (ททท.)

22) การวิเคราะห์ข้อมูลเมืองต้นทางในประเทศญี่ปุ่น และอุปสงค์การเดินทาง เพื่อประเมินโอกาสในการเปิดเส้นทางบินตรงเข้าสู่จังหวัดภูเก็ต ในช่วงเดือนมกราคม 2568 - กุมภาพันธ์ 2569 พร้อมการวิเคราะห์ตามฤดูกาล ได้แก่ ฤดูหนาวและฤดูร้อน โดยหน่วยงานที่ติดต่อขอรับบริการด้านข้อมูลได้แก่สมาคมธุรกิจการท่องเที่ยวจังหวัดภูเก็ต (PTA)

23) การวิเคราะห์ข้อมูลพฤติกรรมการเดินทางของนักท่องเที่ยวสัญชาติเยอรมัน และเมืองต้นทางในประเทศเยอรมนีที่เดินทางเข้าสู่จังหวัดภูเก็ต โดยเปรียบเทียบข้อมูลจากท่าอากาศยานและประเทศข้างเคียง โดยหน่วยงานที่ติดต่อขอรับบริการด้านข้อมูลได้แก่สมาคมธุรกิจการท่องเที่ยวจังหวัดภูเก็ต (PTA)

24) ข้อมูลจำนวนผู้โดยสารขาเข้าประเทศไทย ระหว่างวันที่ 1-20 เมษายน 2569 โดยหน่วยงานที่ติดต่อขอรับบริการด้านข้อมูลได้แก่บริษัท สยามพิวรรธน์ จำกัด

25) ข้อมูลเปรียบเทียบอัตราบรรทุกผู้โดยสาร ระหว่างเดือนมกราคม–เมษายน 2568 และช่วงเดียวกันของปี 2569 โดยหน่วยงานที่ติดต่อขอรับบริการด้านข้อมูลได้แก่ การท่องเที่ยวแห่งประเทศไทย (ททท.)

26) การวิเคราะห์ข้อมูลประเทศต้นทางฝรั่งเศส และนักท่องเที่ยวสัญชาติฝรั่งเศส เพื่อพิจารณาแนวโน้มการเดินทางด้วยเที่ยวบินตรงและการเดินทางแบบเปลี่ยนเครื่อง ในช่วงเดือนมกราคม 2568 – กุมภาพันธ์ 2569 โดยหน่วยงานที่ติดต่อขอรับบริการด้านข้อมูลได้แก่สมาคมธุรกิจการท่องเที่ยวจังหวัดภูเก็ต (PTA)

27) การวิเคราะห์จำนวนผู้โดยสารสัญชาติคองโกที่เดินทางเข้าสู่หรือพำนักในจังหวัดภูเก็ต ระหว่างวันที่ 1-24 พฤษภาคม 2569 โดยหน่วยงานที่ติดต่อขอรับบริการด้านข้อมูลได้แก่สมาคมธุรกิจการท่องเที่ยวจังหวัดภูเก็ต (PTA)

28) ข้อมูลสถิติจำนวนผู้โดยสารต่างชาติขาเข้ารายวัน ระหว่างวันที่ 6-25 พฤษภาคม 2569 โดยหน่วยงานที่ติดต่อขอรับบริการด้านข้อมูลได้แก่สมาคมโรงแรมไทย

29) ข้อมูลเปรียบเทียบจำนวนผู้โดยสารสัญชาติอินเดียขาเข้ารวมทุกด่าน ระหว่างปี 2568 และปี 2569 โดยหน่วยงานที่ติดต่อขอรับบริการด้านข้อมูลได้แก่สมาคมธุรกิจการท่องเที่ยวจังหวัดภูเก็ต (PTA)

30) แดชบอร์ดเปรียบเทียบจำนวนผู้โดยสารชาวต่างชาติที่เดินทางเข้าสู่จังหวัดภูเก็ต ระหว่างวันที่ 1-20 มิถุนายน 2568 และช่วงเดียวกันของปี 2569 โดยหน่วยงานที่ติดต่อขอรับบริการด้านข้อมูลได้แก่ สมาคมธุรกิจการท่องเที่ยวจังหวัดภูเก็ต (PTA)

31) เข้าร่วมบรรยายหัวข้อ "Breaking Data Silos" ยกระดับการท่องเที่ยวไทย เชื่อมข้อมูลสู่การตัดสินใจด้วย Big Data และ AI ในงาน Travel & Tech Asia 2026

32) ข้อมูลการกระจายตัวของนักท่องเที่ยวที่เดินทางผ่านจังหวัดภูเก็ต (เปรียบเทียบช่วงเดือนพฤษภาคม-มิถุนายน ปี 2568 และ 2569) โดยหน่วยงานที่ติดต่อขอรับบริการด้านข้อมูลได้แก่ผู้ประกอบการโรงแรมในจังหวัดภูเก็ต

33) ข้อมูลจำนวนผู้โดยสารที่เดินทางเข้าด่านจังหวัดสงขลา แยกรายด่าน รายเดือนของปี 2568-2569 ในรูปแบบไฟล์ Excel โดยหน่วยงานที่ติดต่อขอรับบริการด้านข้อมูลได้แก่ การท่องเที่ยวแห่งประเทศไทยสำนักงานหาดใหญ่

34) เข้าร่วมบรรยายในหัวข้อ “การจัดทำแดชบอร์ดแสดงจำนวนนักท่องเที่ยวที่พักอาศัย” ในโครงการสัมมนาเชิงปฏิบัติการสร้างประสิทธิภาพงาน ภายใต้หัวข้อ “การรักษาความปลอดภัยและอำนวยความสะดวกนักท่องเที่ยวเชิงรุก” ให้แก่กองบัญชาการตำรวจท่องเที่ยว

35) เข้าร่วมบรรยายในหัวข้อ “การจัดทำแดชบอร์ดแสดงจำนวนนักท่องเที่ยวที่พักอาศัย” ในโครงการพัฒนาศักยภาพผู้บริหารด้านการอำนวยความสะดวกและรักษาความปลอดภัย นักท่องเที่ยวด้วยเทคโนโลยีดิจิทัล” ให้แก่กองบัญชาการตำรวจท่องเที่ยว

36) เข้าร่วมบรรยายในหัวข้อ “Big Data for Better Tourism & MICE Decisions” ให้แก่นักศึกษาชั้นปีที่ 4 ภาควิชาการจัดการการท่องเที่ยว คณะมนุษยศาสตร์และการจัดการการท่องเที่ยว มหาวิทยาลัยกรุงเทพ

กิจกรรมที่ 4 ประเมินความมั่นคงปลอดภัยของระบบ เครือข่าย และระบบเครื่องคอมพิวเตอร์
ผลการดำเนินการ คือ อยู่ระหว่างกระบวนการดำเนินงานเพื่อความมั่นคงปลอดภัยของระบบ เครือข่าย และระบบเครื่องคอมพิวเตอร์

กิจกรรมที่ 5 จัดประชุมร่วมกับผู้มีส่วนได้ส่วนเสีย เพื่อนำเสนอกรอบแนวคิด ผลผลิต และผลลัพธ์ที่คาดหวังในพื้นที่ 22 จังหวัดท่องเที่ยวหลัก
ผลการดำเนินการ คือ มีผู้ใช้บริการทั้งภาครัฐและเอกชน จำนวน 1,118 กิจการหรือหน่วยงาน ที่ยังคงใช้บริการแพลตฟอร์ม Travel Link อย่างต่อเนื่อง โดยในไตรมาสที่ 4 โครงการฯ ยังคงมุ่งเน้นการรักษาความต่อเนื่องของการให้บริการ การปรับปรุงเสถียรภาพของระบบ และการเพิ่มประสิทธิภาพการให้บริการ เพื่อให้ผู้ใช้งานสามารถใช้ประโยชน์จากแพลตฟอร์มได้อย่างมีประสิทธิภาพ

กิจกรรมที่ 6 จัดอบรมเชิงปฏิบัติการการใช้ประโยชน์จากข้อมูลด้านการท่องเที่ยวในพื้นที่ 22 จังหวัดท่องเที่ยวหลัก
ผลการดำเนินการ คือ ได้ดำเนินการจัดอบรมเชิงปฏิบัติการการใช้ประโยชน์จากข้อมูลด้านการท่องเที่ยว โดยมีผู้เข้าร่วมอบรมรวมทั้งสิ้นจำนวน 1,383 คน รายละเอียดดังนี้

1) จัดอบรมโครงการ TRAVEL LINK ให้กับสำนักเลขาธิการนายกรัฐมนตรี โดยมีผู้เข้าร่วมอบรมจำนวน 40 คน

2) เข้าร่วมบรรยายในหัวข้อ “การจัดทำแดชบอร์ดแสดงจำนวนนักท่องเที่ยวที่พักอาศัย” ในโครงการสัมมนาเชิงปฏิบัติการสร้างประสิทธิภาพงาน ภายใต้หัวข้อ “การรักษาความปลอดภัยและอำนวยความสะดวกนักท่องเที่ยวเชิงรุก” ให้แก่กองบัญชาการตำรวจท่องเที่ยว โดยมีผู้เข้าร่วมอบรมจำนวน 35 คน

3) เข้าร่วมบรรยายในหัวข้อ “การจัดทำแดชบอร์ดแสดงจำนวนนักท่องเที่ยวที่พักอาศัย” ในโครงการพัฒนาศักยภาพผู้บริหารด้านการอำนวยความสะดวกและรักษาความปลอดภัย นักท่องเที่ยวด้วยเทคโนโลยีดิจิทัล” ให้แก่กองบัญชาการตำรวจท่องเที่ยว โดยมีผู้เข้าร่วมอบรมจำนวน 100 คน

4) เข้าร่วมบรรยายในหัวข้อ “Big Data for Better Tourism & MICE Decisions” ให้แก่นักศึกษาชั้นปีที่ 4 ภาควิชาการจัดการการท่องเที่ยว คณะมนุษยศาสตร์และการจัดการการท่องเที่ยว มหาวิทยาลัยกรุงเทพ โดยมีผู้เข้าร่วมอบรมจำนวน 100 คน

5) ดำเนินลงพื้นที่อบรมไปแล้วจำนวน 10 จังหวัด ได้แก่ อุดรธานี กรุงเทพมหานคร สงขลา บุรีรัมย์ เชียงราย กระบี่ ระยอง ขอนแก่น พระนครศรีอยุธยา และประจวบคีรีขันธ์ โดยมีผู้เข้าร่วมอบรมรวมทั้งสิ้นจำนวน 1,108 คน ดังนี้

- อุดรธานี มีการจัดงานวันที่ 29 มกราคม 2569 ณ มลฑาทิพย์ฮอลล์ ศูนย์ประชุมและจัดแสดงสินค้า นานาชาติ โดยมีผู้เข้ารวมงานจำนวนทั้งสิ้น 130 คน

- กรุงเทพมหานครมีการจัดงานวันที่ 12 กุมภาพันธ์ 2569 ณ โรงแรมอวานี รัชดา กรุงเทพมหานคร โดยมีผู้เข้ารวมงานจำนวนทั้งสิ้น 110 คน

- สงขลา (หาดใหญ่) มีการจัดงานวันที่ 25 กุมภาพันธ์ 2569 ณ โรงแรมบุรีศรีภู หาดใหญ่ โดยโดยมีผู้เข้ารวมงานจำนวนทั้งสิ้น 102 คน

- บุรีรัมย์ มีการจัดงานวันที่ 5 มีนาคม 2569 ณ โรงแรมเครสโค บุรีรัมย์ โดยมีผู้เข้ารวมงานจำนวนทั้งสิ้น 111 คน

- เชียงราย มีการจัดงานวันที่ 2 เมษายน 2569 ณ โรงแรมเดอะ ริเวอร์รี บาย กะตะธานี โดยมีผู้เข้ารวมงานจำนวน 109 คน

- กระบี่ มีการจัดงานวันที่ 6 พฤษภาคม 2569 ณ โรงแรมกระบี่ รีสอร์ท โดยมีผู้เข้ารวมงานจำนวนทั้งสิ้น 103 คน

- ระยอง มีการจัดงานวันที่ 11 มิถุนายน 2569 ณ โรงแรมโนโวเทล ระยอง สตาร์ คอนเวนชั่น เซ็นเตอร์ โดยมีผู้เข้ารวมงานจำนวนทั้งสิ้น 105 คน

- ขอนแก่น มีการจัดงานวันที่ 6 กรกฎาคม 1569 ณ โรงแรมอวานี ขอนแก่น โฮเทล แอนด์ คอนเวนชั่น เซ็นเตอร์ โดยมีผู้เข้ารวมงาน จำนวนทั้งสิ้น 135 คน

- พระนครศรีอยุธยา มีการจัดงานวันที่ 6 สิงหาคม 2569 ณ โรงแรม เดอะ คาวาลิ คาซ่า รีสอร์ท โดยมีผู้เข้ารวมงาน จำนวนทั้งสิ้น 102 คน

- ประจวบคีรีขันธ์ มีการจัดงานวันที่ 27 สิงหาคม 2569 ณ โรงแรม อมารี หัวหิน โดยมีผู้เข้ารวมงาน จำนวนทั้งสิ้น 101 คน

ปัญหาและอุปสรรคของการดำเนินงาน:

ปัญหา อุปสรรค:

ข้อจำกัดด้านนโยบายการใช้ข้อมูล โดยเฉพาะการแลกเปลี่ยนและเผยแพร่ข้อมูล ทำให้การนำข้อมูลไปใช้เชิงพาณิชย์ยังไม่สามารถดำเนินการได้เต็มรูปแบบ

แนวทางแก้ไข:

กำหนดแนวทางการใช้ข้อมูลที่ชัดเจนและรวดเร็ว เพื่อแก้ไขข้อจำกัดด้านนโยบายการแลกเปลี่ยนข้อมูล

ความก้าวหน้าของการดำเนินการ

1) มีความก้าวหน้า คิดเป็นร้อยละ 100 ของเป้าหมายทั้งโครงการ

2) มีความก้าวหน้า คิดเป็นร้อยละ 100 ของเป้าหมายในปี พ.ศ. 2569
(กรณีโครงการมีแผนต่อเนื่องมากกว่า 1 ปี)

3) ร้อยละความก้าวหน้าของการดำเนินการเปรียบเทียบกับแผนการดำเนินการ

ไตรมาส 1		ไตรมาส 2		ไตรมาส 3		ไตรมาส 4	
แผน (ร้อยละ)	**ผล** (ร้อยละ)	**แผน** (ร้อยละสะสม)	**ผล** (ร้อยละสะสม)	**แผน** (ร้อยละสะสม)	**ผล** (ร้อยละสะสม)	**แผน** (ร้อยละสะสม)	**ผล** (ร้อยละสะสม)
25	25	50	50	75	75	100	100

4) สรุปความก้าวหน้าของดำเนินการ (ระบุรายไตรมาส)

ไตรมาสที่ 4

☑ เป็นไปตามแผน

☐ เร็วกว่าแผน เนื่องจาก .....

☐ ช้ากว่าแผน เนื่องจาก.....

45. โครงการพัฒนาระบบจัดการและวิเคราะห์ข้อมูลเพื่อติดตามการเดินทางของนักท่องเที่ยว (Traveler Data Tracking and Analytics Project)

ชื่อหน่วยงานรับผิดชอบ

สถาบันข้อมูลขนาดใหญ่ (องค์การมหาชน) (สขญ.)

วัตถุประสงค์

1) เพื่อจัดทำระบบจัดการและวิเคราะห์ข้อมูลเพื่อติดตามนักท่องเที่ยว ผ่านการเชื่อมโยงข้อมูลต่าง ๆ เช่น ข้อมูล E-Visa (ตม. 6) ข้อมูลการบินระหว่างประเทศและภายในประเทศที่สามารถนำไปใช้ในการวิเคราะห์พฤติกรรมนักท่องเที่ยวเป้าหมายในกลุ่ม (Segment) ต่าง ๆ

2) เพื่อจัดทำระบบติดตามผลการบริหารจัดการแหล่งท่องเที่ยวอย่างยั่งยืนที่สอดคล้องกับมาตรฐานการท่องเที่ยว

3) เพื่อเชื่อมโยงฐานข้อมูลผู้ประกอบการที่ได้รับการรับรองมาตรฐานการท่องเที่ยวจากกรมการท่องเที่ยว

ตัวชี้วัด/ค่าเป้าหมาย

ตัวชี้วัด	ค่าเป้าหมาย ปี พ.ศ. 2569
1. ระบบจัดการและวิเคราะห์ข้อมูลเพื่อติดตามการเดินทางของนักท่องเที่ยวที่พร้อมใช้งาน	1 ระบบ
2. แดชบอร์ดที่แสดงผลการวิเคราะห์ข้อมูลการเดินทางของนักท่องเที่ยว	3 ชิ้นงาน

แผนระยะเวลาดำเนินงานทั้งโครงการ

ระยะเวลาดำเนินงาน 365 วัน เริ่มวันที่ 1 ตุลาคม 2568 สิ้นสุดวันที่ 30 กันยายน 2569

แผนระยะเวลาดำเนินงานแต่ละกิจกรรม

กิจกรรม	ช่วงระยะเวลาดำเนินการ (ระบุวัน/เดือน/ปี)
กิจกรรมที่ 1 จัดซื้อชุดข้อมูลการใช้บริการติดตามการเดินทาง/เที่ยวบินของเครื่องบินต่าง ๆ	1 ตุลาคม 2568 – 30 กันยายน 2569
กิจกรรมที่ 2 จัดซื้อข้อมูลการใช้จ่ายผ่านบัตรเครดิต	1 ตุลาคม 2568 – 30 กันยายน 2569
กิจกรรมที่ 3 ศึกษาชุดข้อมูล แปลงชุดข้อมูลให้อยู่ในรูปแบบที่เหมาะสม และทำการวิเคราะห์ข้อมูลด้วยวิธีการที่เหมาะสมตาม Use Cases พร้อมทั้งจัดทำ Dashboard เพื่อนำเสนอผลการวิเคราะห์	1 ตุลาคม 2568 – 30 กันยายน 2569

โครงการใช้งบประมาณ

1. ได้รับจัดสรรงบประมาณปี พ.ศ. 2569 จำนวน 15,614,400 บาท
2. งบประมาณตามสัญญาจ้าง หรืองบประมาณสำหรับดำเนินการเอง รวมทั้งสิ้นจำนวน 15,614,400 บาท
3. เบิกจ่ายแล้ว จำนวน 15,614,400 บาท

สรุปผลการดำเนินงาน

ผลลัพธ์ที่ได้ เปรียบเทียบกับตัวชี้วัด / ค่าเป้าหมาย (เชิงปริมาณ)

ตัวชี้วัด	ปี พ.ศ. 2569	
	เป้าหมาย	ผลที่ได้
1. ระบบจัดการและวิเคราะห์ข้อมูลเพื่อติดตามการเดินทางของนักท่องเที่ยวที่พร้อมใช้งาน	1 ระบบ	1 ระบบ
2. แดชบอร์ดที่แสดงผลการวิเคราะห์ข้อมูลการเดินทางของนักท่องเที่ยว	3 ชิ้นงาน	3 ชิ้นงาน

รายละเอียดผลการดำเนินงาน

มีกิจกรรมทั้งหมด จำนวน 3 กิจกรรม ดังนี้

กิจกรรมที่ 1 จัดซื้อชุดข้อมูลการใช้บริการติดตามการเดินทาง/เที่ยวบินของเครื่องบินต่าง ๆ

ผลการดำเนินการ คือ โครงการได้ดำเนินการเช่าใช้บริการระบบข้อมูลพฤติกรรมการเดินทางของผู้เดินทาง ซึ่งเป็นข้อมูลที่ได้จากการวิเคราะห์การใช้งานเครือข่ายโทรศัพท์เคลื่อนที่ของผู้ให้บริการจำนวน 2 เครือข่าย ได้แก่ AIS และ True เพื่อสนับสนุนการวิเคราะห์พฤติกรรมการเดินทางและการใช้ประโยชน์ข้อมูลเชิงพื้นที่ในภาพรวม ปัจจุบัน ผู้ให้บริการเครือข่าย AIS ได้ดำเนินการลงนามในสัญญาเช่าใช้บริการเรียบร้อยแล้ว และอยู่ระหว่างการตรวจสอบความครบถ้วนและคุณภาพของชุดข้อมูล รวมทั้งได้เริ่มดำเนินการวิเคราะห์ข้อมูลพฤติกรรมการเดินทางในเบื้องต้น เพื่อประเมินความพร้อมของข้อมูลและกำหนดแนวทางการนำข้อมูลไปใช้ในการวิเคราะห์เชิงลึกตามวัตถุประสงค์ของโครงการ สำหรับผู้ให้บริการเครือข่าย True ได้ดำเนินการจัดเตรียมและนำส่งเอกสารที่เกี่ยวข้องเข้าสู่ระบบเป็นที่เรียบร้อยแล้ว และอยู่ระหว่างการดำเนินการตามขั้นตอนที่เกี่ยวข้อง เพื่อให้สามารถเริ่มใช้บริการและเชื่อมโยงข้อมูลได้ตามแผนการดำเนินงานของโครงการ

กิจกรรมที่ 2 จัดซื้อข้อมูลการใช้จ่ายผ่านบัตรเครดิต

ผลการดำเนินการ คือ ปัจจุบันอยู่ระหว่างการหารือร่วมกับหน่วยงานเจ้าของข้อมูล เพื่อกำหนดขอบเขตการดำเนินงาน รายละเอียดชุดข้อมูล รูปแบบและวิธีการส่งมอบข้อมูล ตลอดจนเงื่อนไขการใช้ข้อมูลและการบริหารจัดการข้อมูลให้เป็นไปตามข้อกำหนดด้านกฎหมายและความมั่นคงปลอดภัยของข้อมูล

รวมทั้งเพื่อให้การจัดหาชุดข้อมูลสามารถตอบสนองวัตถุประสงค์ของโครงการและรองรับการนำข้อมูลไปใช้วิเคราะห์เชิงนโยบายได้อย่างมีประสิทธิภาพ

กิจกรรมที่ 3 ศึกษาชุดข้อมูล แปลงชุดข้อมูลให้อยู่ในรูปแบบที่เหมาะสม และทำการวิเคราะห์ข้อมูลด้วยวิธีการที่เหมาะสมตาม Use Cases พร้อมทั้งจัดทำ Dashboard เพื่อนำเสนอผลการวิเคราะห์

ผลการดำเนินการ คือ ได้ดำเนินการศึกษา ตรวจสอบ และจัดเตรียมข้อมูลพฤติกรรมการเดินทางที่ได้รับจากผู้ให้บริการเครือข่ายโทรศัพท์เคลื่อนที่ โดยนำข้อมูลที่ผ่านการประมวลผลในรูปแบบข้อมูลเชิงพื้นที่มาวิเคราะห์ตาม Use Cases และวัตถุประสงค์ของโครงการ เพื่อสนับสนุนการศึกษาพฤติกรรมการเดินทางของนักเดินทางทั้งชาวไทยและชาวต่างชาติ การกระจายตัวของผู้เดินทางในแต่ละพื้นที่และช่วงเวลา ตลอดจนรูปแบบการเดินทางเชื่อมโยงระหว่างพื้นที่ท่องเที่ยว

ทั้งนี้ ได้ดำเนินการพัฒนา Dashboard สำหรับนำเสนอและสนับสนุนการวิเคราะห์ข้อมูล จำนวน 3 Dashboard ประกอบด้วย

1) Dashboard การกระจายตัวรายเดือนของผู้เดินทางในจังหวัดที่สนใจ

ดำเนินการวิเคราะห์ภาพรวมการเดินทางเข้าสู่พื้นที่จังหวัดที่สนใจ โดยสามารถจำแนกข้อมูลตามช่วงเวลา ประเภทผู้เดินทาง สัญชาติ เพศ ช่วงอายุ และพื้นที่พำนัก รวมถึงแสดงการกระจายตัวของผู้เดินทางในระดับอำเภอ (เขต) เพื่อให้สามารถศึกษาลักษณะและแนวโน้มการเดินทางของกลุ่มผู้ใช้งานในแต่ละพื้นที่ตลอดจนเปรียบเทียบรูปแบบเลือกมาจังหวัดที่สนใจของผู้ที่มีพื้นที่พำนักที่จังหวัดอื่น ๆ ในแต่ละช่วงเวลาได้



2) Dashboard การกระจายตัวของผู้เดินทางตามพื้นที่และช่วงเวลาในจังหวัดที่สนใจ

ดำเนินการวิเคราะห์การกระจายตัวของผู้เดินทางในแต่ละพื้นที่และแต่ละช่วงเวลา โดยเชื่อมโยงข้อมูลกับประเภทและสถานที่สำคัญในพื้นที่ เช่น ที่พักแรม แหล่งท่องเที่ยว และสถานที่ประเภทต่าง ๆ รวมทั้งวิเคราะห์จำนวนผู้เดินทางในระดับอำเภอ (เขต) และช่วงเวลาของวัน เพื่อให้สามารถศึกษาช่วงเวลาที่มีการกระจุกตัวของผู้เดินทาง ตลอดจนพื้นที่และสถานที่ที่มีการเข้าใช้บริการหรือมีการเดินทางเข้าไปเป็นจำนวนมาก ซึ่งสามารถนำไปใช้ประกอบการวางแผนและบริหารจัดการพื้นที่ท่องเที่ยวให้เหมาะสมกับพฤติกรรมของผู้ใช้งาน



3) Dashboard การเคลื่อนตัวเข้าและออกพื้นที่จังหวัดที่สนใจ

ดำเนินการวิเคราะห์รูปแบบการเดินทางเข้าและออกจังหวัดที่สนใจ รวมถึงการเดินทางเชื่อมโยงระหว่างจังหวัดที่สนใจกับจังหวัดโดยรอบ โดยสามารถแสดงพื้นที่ต้นทางและปลายทาง จำนวนการเดินทางตลอดจนระยะเวลาที่ใช้ในพื้นที่ในแต่ละรอบการเดินทาง ทั้งนี้ เพื่อสนับสนุนการศึกษาการเดินทางเชื่อมโยงระหว่างเมืองท่องเที่ยวหลักกับพื้นที่หรือจังหวัดข้างเคียง การกระจายตัวของผู้เดินทางไปยังพื้นที่อื่น ตลอดจนการวิเคราะห์ระยะเวลาการเดินทางและระยะเวลาที่ผู้เดินทางใช้ในแต่ละพื้นที่



ผลการดำเนินงานดังกล่าวเป็นการต่อยอดการใช้ประโยชน์จากข้อมูลพฤติกรรมของผู้เดินทางที่ได้จากการเช่าใช้บริการงานระบบบริการข้อมูลพฤติกรรมของผู้เดินทางภายใต้กิจกรรมที่ 1 ซึ่งเป็นข้อมูลที่ประมวลผลจากเครือข่ายโทรศัพท์เคลื่อนที่ โดยนำมาศึกษาและวิเคราะห์ในมิติเชิงพื้นที่และเชิงเวลา เพื่อให้เห็นถึงรูปแบบการเดินทาง การกระจายตัวของผู้เดินทาง และความเชื่อมโยงของการเดินทางระหว่างพื้นที่ รวมทั้งนำผลการวิเคราะห์มาพัฒนา Dashboard สำหรับสนับสนุนการใช้ประโยชน์จากข้อมูลเชิงลึกด้านการท่องเที่ยว และเสริมศักยภาพของโครงการ Travel Link ในการสนับสนุนการวางแผน การบริหารจัดการพื้นที่ และการส่งเสริมการท่องเที่ยวของประเทศ

ปัญหาและอุปสรรคของการดำเนินงาน

-ไม่มี-

ความก้าวหน้าของการดำเนินการ

1) มีความก้าวหน้า คิดเป็นร้อยละ 100 ของเป้าหมายทั้งโครงการ

2) มีความก้าวหน้า คิดเป็นร้อยละ 100 ของเป้าหมายในปี พ.ศ. 2569
(กรณีโครงการมีแผนต่อเนื่องมากกว่า 1 ปี)

3) ร้อยละความก้าวหน้าของการดำเนินการเปรียบเทียบกับแผนการดำเนินการ

ไตรมาส 1		ไตรมาส 2		ไตรมาส 3		ไตรมาส 4	
แผน (ร้อยละ)	**ผล** (ร้อยละ)	**แผน** (ร้อยละสะสม)	**ผล** (ร้อยละสะสม)	**แผน** (ร้อยละสะสม)	**ผล** (ร้อยละสะสม)	**แผน** (ร้อยละสะสม)	**ผล** (ร้อยละสะสม)
25	25	50	50	75	75	100	100

4) สรุปความก้าวหน้าของดำเนินการ (ระบุรายไตรมาส)

ไตรมาสที่ 4

☑ เป็นไปตามแผน

☐ เร็วกว่าแผน เนื่องจาก .....

☐ ช้ากว่าแผน เนื่องจาก.....

46.โครงการพัฒนาโครงสร้างพื้นฐานด้านเทคโนโลยีสารสนเทศเพื่อสนับสนุนการคุ้มครองข้อมูลส่วนบุคคล

ชื่อหน่วยงานรับผิดชอบ

สำนักงานคณะกรรมการคุ้มครองข้อมูลส่วนบุคคล (สคส.)

วัตถุประสงค์

1) เพื่อจัดหาบริการคลาวด์สาธารณะ (Public Cloud) เพื่อรองรับการให้บริการและรองรับระบบงานสำคัญต่างๆ ของสำนักงานคณะกรรมการคุ้มครองข้อมูลส่วนบุคคล

2) เพื่อบำรุงรักษาระบบโครงสร้างพื้นฐานภายในเพื่อรองรับการทำงาน และระบบงานต่างๆ

3) เพื่อเตรียมความพร้อม การให้บริการด้านการคุ้มครองข้อมูลส่วนบุคคลแก่หน่วยงานภาครัฐ ภาคเอกชน และภาคประชาชน

ตัวชี้วัด/ค่าเป้าหมาย

ตัวชี้วัด	ค่าเป้าหมาย
	ปี พ.ศ. 2569
1. ความสำเร็จของการดำเนินโครงการได้ตามแผนที่กำหนด 100%	100%
2. สัดส่วนของระบบสารสนเทศของสำนักงานฯ ที่ได้รับการติดตั้งอยู่บนระบบคลาวด์ที่สอดคล้องกับนโยบายการใช้คลาวด์เป็นหลัก (Cloud First Policy)	ไม่น้อยกว่า 90%

แผนระยะเวลาดำเนินงานทั้งโครงการ

ระยะเวลาดำเนินงาน 365 วัน เริ่มวันที่ 1 ตุลาคม 2568 สิ้นสุดวันที่ 30 กันยายน 2569

แผนระยะเวลาดำเนินงานแต่ละกิจกรรม

กิจกรรม	ช่วงระยะเวลาดำเนินการ (ระบุวัน/เดือน/ปี)
กิจกรรม พัฒนาโครงสร้างพื้นฐานด้านเทคโนโลยีสารสนเทศเพื่อสนับสนุนการคุ้มครองข้อมูลส่วนบุคคล	
1. จัดทำแผนการดำเนินโครงการพัฒนาโครงสร้างพื้นฐานด้านเทคโนโลยีสารสนเทศเพื่อสนับสนุนการคุ้มครองข้อมูลส่วนบุคคล	ตุลาคม 2568
2. จัดทำ (ร่าง) ขอบเขตของงานการพัฒนาระบบ (TOR)	พฤศจิกายน 2568
3. เสนอ (ร่าง) ขอบเขตของงานการพัฒนาระบบ (TOR) ต่อคณะทำงานผู้บริหารเทคโนโลยีสารสนเทศระดับสูง (CIO)	ธันวาคม 2568
4. จัดตั้งคณะกรรมการจัดซื้อจัดจ้างที่เกี่ยวข้อง	ธันวาคม 2568
5. ดำเนินการกระบวนการจัดซื้อจัดจ้าง และลงนามในสัญญาจ้าง	ธันวาคม 2568
6 ศึกษาวิเคราะห์และออกแบบระบบ - ระบบหรือแอปพลิเคชัน Smart PDPA - ระบบบริการภายในสำนักงาน - ระบบรับเรื่องร้องเรียน - งานบริการวิชาการ	มกราคม - มีนาคม 2569
7. บำรุงรักษาอุปกรณ์ฮาร์ดแวร์และซอฟต์แวร์ในระบบโครงสร้างพื้นฐานเดิม - อุปกรณ์บริหารจัดการกุญแจดิจิทัลสำหรับการเข้ารหัส (HSM) - เครื่องคอมพิวเตอร์แม่ข่ายสำหรับติดตั้งซอฟต์แวร์เข้ารหัส - อุปกรณ์กระจายสัญญาณ - Web Service เพื่อเป็น API End Point - คอมพิวเตอร์แม่ข่ายเสมือน (Hyper-Converged Infrastructure) - ศูนย์บริการเครื่องแม่ข่ายคอมพิวเตอร์ (Colocation)	มกราคม - มีนาคม 2569
8. ดำเนินการพัฒนาระบบโครงสร้างพื้นฐานและบริการออนไลน์	เมษายน - มิถุนายน 2569
9. ดำเนินการบำรุงรักษาระบบโครงสร้างพื้นฐานภายใน	เมษายน - มิถุนายน 2569
10. ทดสอบการใช้งานระบบโครงสร้างพื้นฐานและบริการออนไลน์	กรกฎาคม 2569
11. ติดตั้งระบบโครงสร้างพื้นฐานบนระบบคลาวด์	สิงหาคม - กันยายน 2569
11. อบรมการใช้งานระบบโครงสร้างพื้นฐาน	สิงหาคม - กันยายน 2569

โครงการใช้งบประมาณ

1) ได้รับจัดสรรงบประมาณ ปี พ.ศ. 2569 จำนวน 55,890,000บาท

2) งบประมาณตามสัญญาจ้าง รวมทั้งสิ้น จำนวน 55,890,000 บาท

3) ผลการใช้จ่ายงบประมาณ 49,732,376.89 บาท

สรุปผลการดำเนินงาน

ผลลัพธ์ที่ได้ เปรียบเทียบกับตัวชี้วัด / ค่าเป้าหมาย (เชิงปริมาณ)

ตัวชี้วัด	ปี พ.ศ. 2569	
	เป้าหมาย	ผลที่ได้
1. ความสำเร็จของการดำเนินโครงการได้ตามแผนที่กำหนด 100%	100%	100%
2. สัดส่วนของระบบสารสนเทศของสำนักงานฯ ที่ได้รับการติดตั้งอยู่บนระบบคลาวด์ที่สอดคล้องกับนโยบายการใช้คลาวด์เป็นหลัก (Cloud First Policy)	ไม่น้อยกว่า 90%	100%

รายละเอียดผลการดำเนินงาน

มีกิจกรรมทั้งหมด จำนวน 1 กิจกรรม ดังนี้

กิจกรรม พัฒนาโครงสร้างพื้นฐานด้านเทคโนโลยีสารสนเทศเพื่อสนับสนุนการคุ้มครองข้อมูลส่วนบุคคล

รายการ	ผลการดำเนินงานสะสม ไตรมาสที่ 4
เรื่องที่ได้ดำเนินงานแล้ว	1. จัดทำแผนการดำเนินโครงการพัฒนาโครงสร้างพื้นฐานด้านเทคโนโลยีสารสนเทศเพื่อสนับสนุนการคุ้มครองข้อมูลส่วนบุคคล 2. เสนอขออนุมัติโครงการ แล้วเสร็จ 3. นำ (ร่าง) ขอบเขตงาน เสนอต่อที่ประชุมคณะทำงานผู้บริหารเทคโนโลยีสารสนเทศระดับสูง (CIO) 4. จัดตั้งคณะกรรมการจัดซื้อจัดจ้างที่เกี่ยวข้อง 5. จัดทำรายละเอียดขอบเขตของงานการพัฒนาระบบ/บำรุงรักษาระบบโครงสร้างพื้นฐานฯ และดำเนินการจัดจ้างและลงนามเรียบร้อยแล้ว 6. ดำเนินการออกแบบและพัฒนาระบบโครงสร้างพื้นฐาน และบำรุกรักษาระบบบริการ ระบบบริหารจัดการ และอุปกรณ์ภายในสำนักงานฯ ดังนี้ 6.1 การพัฒนาแอปพลิเคชัน Smart PDPA ซึ่งมีการดำเนินการออกแบบ พัฒนาแอปพลิเคชัน โดยเชื่อมโยงกับระบบ Eagle eye ระบบรับเรื่องร้องเรียน การให้คำปรึกษาด้าน PDPA ระบบการแจ้งเหตุละเมิด ระบบแจ้งข้อมูล DPO แพลตฟอร์ม GPPC e-learning ข้อมูลข่าวสารและสถานการณ์ที่เกี่ยวข้องกับการคุ้มครองข้อมูลส่วนบุคคล และสถิติด้านการคุ้มครองข้อมูลส่วนบุคคล และได้ดำเนินการออกแบบรูปแบบ User interface เรียบร้อยแล้ว 6.2 การพัฒนาระบบบริหารภายในสำนักงาน และเว็บไซต์สำนักงาน โดยมีแนวทางการพัฒนาแอพพลิเคชั่น LINE OA สำหรับงานสนับสนุนภายในสำนักงาน รวมถึงพัฒนาเว็บไซต์สำนักงานเพื่อรองรับงานบริการวิชาการให้รองรับประชาชน และหน่วยงานที่เพิ่มมากขึ้น 6.3 การบำรุงรักษาระบบโครงสร้างพื้นฐานภายในสำนักงานฯ โดยมีการบำรุงรักษาระบบบริหารจัดการงบประมาณ การเงิน บัญชี และทรัพยากรบุคคล เครื่องคอมพิวเตอร์แม่ข่ายสำหรับติดตั้ง

รายการ	ผลการดำเนินงานสะสม ไตรมาสที่ 4
	ซอฟต์แวร์เข้ารหัส อุปกรณ์กระจายสัญญาณ Web Service เพื่อเป็น API End Point คอมพิวเตอร์แม่ข่ายเสมือน (Hyper-Converged Infrastructure) ศูนย์บริการเครื่องแม่ข่ายคอมพิวเตอร์ในสำนักงานฯ 6.4 การเช่าบริการศูนย์บริการเครือแม่ข่ายคอมพิวเตอร์ Colocation โดยมีการต่อสัญญากับทาง NT เรียบร้อยแล้ว 6.5 การจัดหาโปรแกรมและครุภัณฑ์คอมพิวเตอร์ในการสนับสนุนการปฏิบัติงานของสำนักงานฯ โดยมีการการจัดหาเครื่องคอมพิวเตอร์ Notebook Adobe โปรแกรม AI Microsoft office เพื่อรองรับการดำเนินงานในสำนักงานฯ 6.6 การจัดหาโปรแกรมและครุภัณฑ์คอมพิวเตอร์ในการสนับสนุนการ ปฏิบัติงานของสำนักงานฯ โดยมีการการจัดหาเครื่องคอมพิวเตอร์ Notebook Adobe โปรแกรม AI Microsoft office เพื่อรองรับการดำเนินงานในสำนักงานฯ 7. มีการพัฒนาแอปพลิเคชัน Smart PDPA โดยสามารถเชื่อมโยงกับระบบ Eagle eye ระบบรับเรื่องร้องเรียน การให้คำปรึกษาด้าน PDPA ระบบการแจ้งเหตุละเมิด ระบบแจ้งข้อมูล DPO แพลตฟอร์ม GPPC e-learning ข้อมูลข่าวสารและสถานการณ์ที่เกี่ยวข้องกับการคุ้มครองข้อมูลส่วนบุคคล และสถิติด้านการคุ้มครองข้อมูลส่วนบุคคล รวมทั้งมีการเพิ่มระบบตรวจสอบข้อมูลส่วนบุคคลรั่วไหลสำหรับประชาชน ซึ่งสามารถดาวน์โหลดผ่าน IOS และ android 8. มีการพัฒนาเว็บไซต์สำนักงาน (งานบริการวิชาการ)

ภาพรวมผลการดำเนินงาน

โครงการพัฒนาโครงสร้างพื้นฐานด้านเทคโนโลยีสารสนเทศเพื่อสนับสนุนการคุ้มครองข้อมูลส่วนบุคคล มีวัตถุประสงค์เพื่อพัฒนาและยกระดับโครงสร้างพื้นฐานด้านเทคโนโลยีสารสนเทศให้มีความมั่นคงปลอดภัย มีเสถียรภาพ และรองรับการให้บริการด้านการคุ้มครองข้อมูลส่วนบุคคลของประเทศได้อย่างมีประสิทธิภาพ โดยเป็นรากฐานสำคัญในการสนับสนุนการดำเนินงานของระบบและแพลตฟอร์มดิจิทัลต่าง ๆ ของสำนักงาน อาทิ แอปพลิเคชัน Smart PDPA ซึ่งมีการดำเนินการออกแบบ พัฒนาแอปพลิเคชัน โดยเชื่อมโยงกับระบบ Eagle eye ระบบรับเรื่องร้องเรียน การให้คำปรึกษาด้าน PDPA ระบบการแจ้งเหตุละเมิด ระบบแจ้งข้อมูล DPO แพลตฟอร์ม GPPC e-learning ข้อมูลข่าวสารและสถานการณ์ที่เกี่ยวข้องกับการคุ้มครองข้อมูลส่วนบุคคล และสถิติด้านการคุ้มครองข้อมูลส่วนบุคคล รายละเอียดตามรูปด้านล่าง รวมทั้งมีการพัฒนาเว็บไซต์สำนักงาน ระบบบริหารจัดการภายในสำนักงาน อุปกรณ์และโปรแกรมที่รองรับการดำเนินงานด้านการคุ้มครองข้อมูลส่วนบุคคล รวมไปถึงการบำรุงรักษาระบบและอุปกรณ์ เพื่อให้สามารถให้บริการประชาชนและหน่วยงานของรัฐและหน่วยงานเอกชนได้อย่างต่อเนื่อง มีความพร้อมใช้งาน และสามารถรองรับปริมาณข้อมูลและผู้ใช้งานที่เพิ่มขึ้นในอนาคต ควบคู่กับการยกระดับมาตรการด้านความมั่นคงปลอดภัยไซเบอร์ การบริหารจัดการโครงสร้างพื้นฐาน และการคุ้มครองข้อมูลส่วนบุคคลตามมาตรฐานสากล อันจะช่วยเสริมสร้างความเชื่อมั่นในการให้บริการภาครัฐ สนับสนุนการขับเคลื่อนรัฐบาลดิจิทัล และวางรากฐานสำคัญที่มีความมั่นคง ปลอดภัย และพร้อมรองรับการพัฒนาเทคโนโลยีดิจิทัลและปัญญาประดิษฐ์ (AI) ในอนาคต

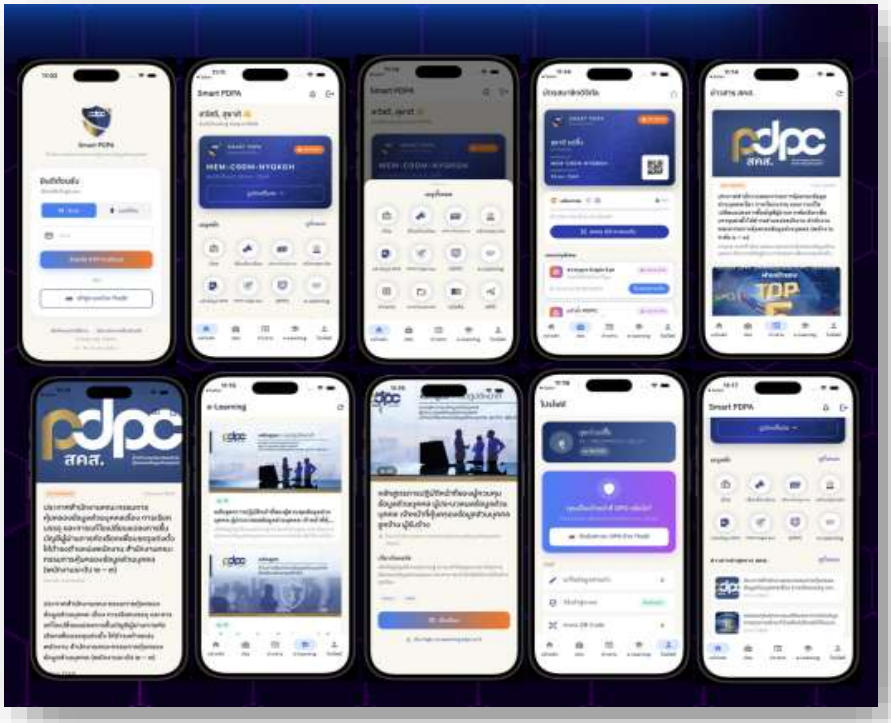

ปัญหาและอุปสรรคของการดำเนินงาน

เนื่องจากรายละเอียดของงานภายใต้โครงการพัฒนาโครงสร้างพื้นฐานฯ มีเนื้องานที่หลากหลายซับซ้อน จึงมีความจำเป็นต้องศึกษารายละเอียดเพื่อให้การดำเนินงานมีความชัดและเพื่อให้การดำเนินงานเป็นไปอย่างมีประสิทธิภาพ จึงส่งผลให้การดำเนินงานล่าช้ากว่าแผน

ความก้าวหน้าของการดำเนินการ

1) มีความก้าวหน้า คิดเป็นร้อยละ 100 ของเป้าหมายทั้งโครงการ

2) มีความก้าวหน้า คิดเป็นร้อยละ - ของเป้าหมายในปี พ.ศ. 2569
(กรณีโครงการมีแผนต่อเนื่องมากกว่า 1 ปี)

3) ร้อยละความก้าวหน้าของการดำเนินการเปรียบเทียบกับแผนการดำเนินการ

ไตรมาส 1		ไตรมาส 2		ไตรมาส 3		ไตรมาส 4	
แผน (ร้อยละ)	**ผล** (ร้อยละ)	**แผน** (ร้อยละสะสม)	**ผล** (ร้อยละสะสม)	**แผน** (ร้อยละสะสม)	**ผล** (ร้อยละสะสม)	**แผน** (ร้อยละสะสม)	**ผล** (ร้อยละสะสม)
20	5	40	23	75	75	100	100

4) สรุปความก้าวหน้าของดำเนินการ (ระบุรายไตรมาส)

ไตรมาสที่ 4

☑เป็นไปตามแผน

☐ เร็วกว่าแผน เนื่องจาก.....

☐ ช้ากว่าแผน เนื่องจาก.....

47.โครงการระบบศูนย์ข้อมูลกฎหมายคุ้มครองข้อมูลส่วนบุคคลระดับสากลด้วยปัญญาประดิษฐ์เชิงสร้างสรรค์

ชื่อหน่วยงานรับผิดชอบ

สำนักงานคณะกรรมการคุ้มครองข้อมูลส่วนบุคคล (สคส.)

วัตถุประสงค์

1) เพื่อพัฒนาฐานข้อมูลการให้คำปรึกษาด้านกฎหมายคุ้มครองข้อมูลส่วนบุคคลที่มีความหลากหลาย ความครอบคลุม ทันสมัย และตอบสนองความต้องการของสังคมได้อย่างมีประสิทธิภาพ

2) เพื่อใช้เทคโนโลยีปัญญาประดิษฐ์เชิงสร้างสรรค์ (Generative AI) ในการให้คำข้อมูลเกี่ยวข้องกฎหมายคุ้มครองข้อมูลส่วนบุคคลในประเด็นที่มีความครบถ้วนสมบูรณ์ ถูกต้อง มีแหล่งข้อมูลอ้างอิง

3) เพื่อส่งเสริมการตื่นรู้ของประชาชนและหน่วยงานของรัฐ และอำนวยความสะดวกในการเข้าถึงข้อมูลด้านกฎหมายคุ้มครองข้อมูลส่วนบุคคลซึ่งอาจอยู่ในภาษาต่างชาติให้อยู่ลักษณะที่ประชาชนเข้าใจง่าย

ตัวชี้วัด/ค่าเป้าหมาย

ตัวชี้วัด	ค่าเป้าหมาย
	ปี พ.ศ. 2569
1. ความสำเร็จของการพัฒนาแพลตฟอร์มหรือเครื่องมือดิจิทัลกลางภาครัฐที่พร้อมเปิดให้ใช้บริการได้ตามแผนที่กำหนด	ร้อยละ 100
2. ประชาชนได้รับบริการดิจิทัลที่หน่วยงานภาครัฐอำนวยความสะดวกให้โดยปรับปรุงลดกดระบวนการหรือลดระยะเวลารับบริการหรือลดค่าใช้จ่าย	ร้อยละ 90

แผนระยะเวลาดำเนินงานทั้งโครงการ

ระยะเวลาดำเนินงาน 365 วัน เริ่มวันที่ 1 ตุลาคม 2568 สิ้นสุดวันที่ 30 กันยายน 2569

แผนระยะเวลาดำเนินงานแต่ละกิจกรรม

กิจกรรม	ช่วงระยะเวลาดำเนินการ (ระบุวัน/เดือน/ปี)
กิจกรรมระบบศูนย์ข้อมูลกฎหมายคุ้มครองข้อมูลส่วนบุคคลระดับสากลด้วยปัญญาประดิษฐ์เชิงสร้างสรรค์	
1. จัดทำขอบเขตงาน ประกาศเชิญชวน ดำเนินการจัดซื้อจัดจ้าง	ตุลาคม 2568 - ธันวาคม 2569
2. ลงนามในสัญญาจ้างที่ปรึกษา	ธันวาคม 2569
3. ศึกษา รวบรวม และนำเข้าข้อมูลไปใช้กับระบบศูนย์ข้อมูลกฎหมายคุ้มครองข้อมูลส่วนบุคคล	มกราคม - มีนาคม 2569
4. เตรียมข้อมูล และการฝึกฝนโมเดลปัญญาประดิษฐ์	มกราคม - กรกฎาคม 2569
5. ออกแบบระบบศูนย์ข้อมูลกฎหมายคุ้มครองข้อมูลส่วนบุคคลโดยใช้ปัญญาประดิษฐ์เชิงสร้างสรรค์ ที่ประกอบด้วยอย่างน้อยดังนี้ - ไม่น้อยกว่า 3 ภาษา - มีการแสดงผลการเข้าใช้บริการ - มีการเชื่อมโยงกับระบบบริการทางวิชาการและให้คำปรึกษาเกี่ยวกับการคุ้มครองข้อมูลส่วนบุคคล	มกราคม - มีนาคม 2569

กิจกรรม	ช่วงระยะเวลาดำเนินการ (ระบุวัน/เดือน/ปี)
6. พัฒนาระบบศูนย์ข้อมูลกฎหมายคุ้มครองข้อมูลส่วนบุคคล โดยใช้ปัญญาประดิษฐ์เชิงสร้างสรรค์ ที่ประกอบด้วยอย่างน้อย ดังนี้ - ไม่น้อยกว่า 3 ภาษา - มีการแสดงผลการเข้าใช้บริการ - มีการเชื่อมโยงกับระบบบริการทางวิชาการและให้คำปรึกษาเกี่ยวกับการคุ้มครองข้อมูลส่วนบุคคล	เมษายน - มิถุนายน 2569
7. ทดลองใช้ระบบศูนย์ข้อมูลกฎหมายคุ้มครองข้อมูลส่วนบุคคลโดยใช้ปัญญาประดิษฐ์เชิงสร้างสรรค์	กรกฎาคม – สิงหาคม 2569
8. ทดสอบระบบ โดยเจ้าหน้าที่ที่เกี่ยวข้องและผู้เชียวชาญด้านระบบ และด้านกฎหมาย	กรกฎาคม – สิงหาคม 2569
9. จัดอบรมการใช้งานระบบฯ สำหรับเจ้าหน้าที่ และประชาชนทั่วไป	กันยายน 2569

โครงการใช้งบประมาณ

1) โครงการใช้งบประมาณ พ.ศ. 2569 จำนวน 23,458,600 บาท

2) งบประมาณตามสัญญาจ้าง รวมทั้งสิ้น จำนวน 23,458,600 บาท

3) ผลการใช้จ่ายงบประมาณ 23,458,600 บาท

สรุปผลการดำเนินงาน

ผลลัพธ์ที่ได้ เปรียบเทียบกับตัวชี้วัด / ค่าเป้าหมาย (เชิงปริมาณ)

ตัวชี้วัด	ปี พ.ศ. 2569	
	เป้าหมาย	ผลที่ได้
1. ความสำเร็จของการพัฒนาแพลตฟอร์มหรือเครื่องมือดิจิทัลกลางภาครัฐที่พร้อมเปิดให้ใช้บริการได้ตามแผนที่กำหนด	ร้อยละ 100	ร้อยละ 100
2. ประชาชนได้รับบริการดิจิทัลที่หน่วยงานภาครัฐอำนวยความสะดวกให้โดยปรับปรุงลดกดระบวนการหรือลดระยะเวลารับบริการหรือลดค่าใช้จ่าย	ร้อยละ 90	ร้อยละ 90

รายละเอียดผลการดำเนินงาน

มีกิจกรรมทั้งหมด จำนวน 1 กิจกรรม ดังนี้

กิจกรรมระบบศูนย์ข้อมูลกฎหมายคุ้มครองข้อมูลส่วนบุคคลระดับสากลด้วยปัญญาประดิษฐ์เชิงสร้างสรรค์

รายการ	ผลการดำเนินงานสะสม ไตรมาสที่ 4
เรื่องที่ได้ดำเนินงานแล้ว	1. จัดทำขอบเขตงาน ประกาศเชิญชวน ดำเนินการจัดซื้อจัดจ้างโครงการระบบศูนย์ข้อมูลกฎหมายคุ้มครองข้อมูลส่วนบุคคลระดับสากลด้วยปัญญาประดิษฐ์ 2. ลงนามในสัญญาเมื่อวันที่ 9 กุมภาพันธ์ 2569 และมีการ kick off โครงการเมื่อวันที่ 24 กุมภาพันธ์ 2569 3. ศึกษา รวบรวม สำหรับใช้ในระบบศูนย์ข้อมูลกฎหมายคุ้มครองข้อมูลส่วนบุคคล ประกอบด้วย

รายการ	ผลการดำเนินงานสะสม ไตรมาสที่ 4
	- ข้อกฎหมาย และข้อบังคับที่เกี่ยวข้องกับข้อมูลส่วนบุคคล - หนังสือและคำอธิบายข้อกฎหมาย รวมทั้งแนวปฏิบัติเกี่ยวกับการคุ้มครอง ข้อมูลส่วนบุคคล - แนวคำพิพากษา หรือคำสั่งทางปกครองเกี่ยวกับการคุ้มครองข้อมูลส่วน บุคคล ข้อหารือตามกฎหมาย PDPA (ปี 2566-2569) - สัญญา การรับรองความน่าเชื่อถือของการปฏิบัติตามกฎหมาย (Trust Mark) หรือใบรับรองที่เกี่ยวข้องกับข้อมูลส่วนบุคคลในระดับสากล (Global CBPR) - ข้อมูลทางกฎหมายอื่นๆ ที่เกี่ยวข้อง 4. จัดเตรียมข้อมูล สำหรับการฝึกฝนโมเดลปัญญาประดิษฐ์ 5. ออกแบบผังการเชื่อมต่อระบบต่าง ๆ และเอกสารแสดงการเตรียมความพร้อมของทรัพยากรที่จะให้บริการ พร้อมแผนการดำเนินงานที่แสดงระยะเวลาของกิจกรรมต่าง ๆ ในโครงการ จำนวน 3 ภาษา ได้แก่ ภาษาไทย ภาษาอังกฤษ และภาษาจีน โดยมีการแสดงผลการเข้าใช้บริการ และมีการเชื่อมโยงกับระบบบริการทางวิชาการและให้คำปรึกษาเกี่ยวกับการคุ้มครองข้อมูลส่วนบุคคล 6. มีการพัฒนาระบบศูนย์ข้อมูลกฎหมายคุ้มครองข้อมูลส่วนบุคคลโดยใช้ปัญญาประดิษฐ์เชิงสร้างสรรค์ โดยมีการฝึกฝนโมเดลปัญญาประดิษฐ์ซึ่งใช้ฐานข้อมูลกฎหมาย ข้อหารือ กรณีศึกษา ต่าง ๆ จาก 10 ประเทศ ได้แก่ ญี่ปุน ฟิลิปปินส์ สิงค์โปร์ ไต้หวัน ฮ่องกง เกาหลีใต้ ไทย ออสเตรเลีย สหภาพยุโรป และสหราชอาณาจักร 7. มีระบบศูนย์ข้อมูลกฎหมายคุ้มครองข้อมูลส่วนบุคคลโดยใช้ปัญญาประดิษฐ์เชิงสร้างสรรค์สำหรับทดสอบเรียบร้อยแล้ว ประกอบด้วย - รองรับการใช้งาน 6 ภาษา ได้แก่ ภาษาไทย ภาษาอังกฤษ ภาษาจีน ภาษาสเปน ภาษาฝรั่งเศส และรัสเซีย - มีการแสดงผลการเข้าใช้บริการของระบบ - มีแนวทางการเชื่อมโยงกับระบบบริการทางวิชาการและให้คำปรึกษาเกี่ยวกับการคุ้มครองข้อมูลส่วนบุคคล 8. มีการทดสอบระบบและทดลองใช้ระบบศูนย์ข้อมูลกฎหมายคุ้มครองข้อมูลส่วนบุคคลโดยใช้ปัญญาประดิษฐ์เชิงสร้างสรรค์ พบว่าสามารถปรับปรุงลดขั้นตอน/กระบวนการและลดระยะเวลาลดระยะเวลารับบริการ ร้อยละ 90 9. มีระบบศูนย์ข้อมูลกฎหมายคุ้มครองข้อมูลส่วนบุคคลโดยใช้ปัญญาประดิษฐ์เชิงสร้างสรรค์พร้อมทดสอบสำหรับประชาชน

ภาพรวมผลการดำเนินงาน

โครงการระบบศูนย์ข้อมูลกฎหมายคุ้มครองข้อมูลส่วนบุคคลระดับสากลด้วยปัญญาประดิษฐ์เชิงสร้างสรรค์ (Generative AI) มีวัตถุประสงค์เพื่อพัฒนาแพลตฟอร์มอัจฉริยะสำหรับรวบรวม จัดเก็บ วิเคราะห์ และให้บริการข้อมูลด้านการคุ้มครองข้อมูลส่วนบุคคลอย่างครบวงจร โดยบูรณาการองค์ความรู้จากกฎหมายคุ้มครองข้อมูลส่วนบุคคลทั้งของประเทศไทยและต่างประเทศ แนวคำวินิจฉัย คำแนะนำของหน่วยงานกำกับดูแล กรณีศึกษา ข่าวสาร สถานการณ์ด้านการคุ้มครองข้อมูลส่วนบุคคล ตลอดจนรวบรวมองค์ความรู้ด้านการให้คำปรึกษาและการปฏิบัติตามกฎหมาย เพื่อใช้เป็นฐานข้อมูลสำหรับการเรียนรู้และพัฒนาโมเดลปัญญาประดิษฐ์ให้สามารถตอบคำถาม วิเคราะห์ประเด็นทางกฎหมาย และให้คำแนะนำเบื้องต้นได้อย่างถูกต้อง รวดเร็ว และสอดคล้องกับบริบทของผู้ใช้งาน ซึ่งจะมีการให้บริการตลอด 24 ชั่วโมง สำหรับประชาชนทั่วไป กลุ่มเปราะบาง บุคลากรภาครัฐ ภาคเอกชน และผู้ประกอบการ รองรับการใช้งานหลายภาษา ได้แก่ ภาษาไทย ภาษาอังกฤษ และภาษาจีน ช่วยลดข้อจำกัดในการเข้าถึงองค์ความรู้ด้านการคุ้มครองข้อมูลส่วนบุคคล เพิ่มประสิทธิภาพการให้บริการภาครัฐ ลดระยะเวลาในการสืบค้นข้อมูลและการให้คำปรึกษา พร้อมทั้งส่งเสริมให้ทุกภาคส่วนสามารถปฏิบัติตามกฎหมายได้อย่างถูกต้อง อันจะนำไปสู่การยกระดับมาตรฐานการคุ้มครองข้อมูลส่วนบุคคลของประเทศให้สอดคล้องกับมาตรฐานสากล และสนับสนุนการขับเคลื่อนประเทศด้วยข้อมูลและปัญญาประดิษฐ์อย่างมั่นคง โปร่งใส และยั่งยืน

ในปีงบประมาณ พ.ศ. 2569 สคส. ได้พัฒนาระบบศูนย์ข้อมูลกฎหมายคุ้มครองข้อมูลส่วนบุคคลโดยใช้ปัญญาประดิษฐ์เชิงสร้างสรรค์สำหรับทดสอบ โดยรองรับการใช้งาน 6 ภาษา ได้แก่ ภาษาไทย ภาษาอังกฤษ ภาษาจีน ภาษาสเปน ภาษาฝรั่งเศส และรัสเซีย และมีการพัฒนาระบบให้สามารถแสดงผลข้อมูลการเข้าใช้บริการของระบบ ทั้งนี้ ระบบได้รับการพัฒนาโดยใช้ฐานข้อมูลกฎหมาย ข้อหารือ และกรณีศึกษาด้านการคุ้มครองข้อมูลส่วนบุคคลจาก 10 ประเทศ ได้แก่ ญี่ปุ่น ฟิลิปปินส์ สิงคโปร์ ไต้หวัน ฮ่องกง เกาหลีใต้ ไทย ออสเตรเลีย สหภาพยุโรป และสหราชอาณาจักร เพื่อใช้เป็นองค์ความรู้สำหรับการฝึกฝนและพัฒนาโมเดลปัญญาประดิษฐ์ รวมทั้งมีการพัฒนา UX (User Experience) และ UI (User Interface) ให้เหมาะสมและรองรับการใช้งานหลายภาษา

นอกจากนี้ สคส. ได้ดำเนินการทดลองใช้ระบบศูนย์ข้อมูลกฎหมายคุ้มครองข้อมูลส่วนบุคคลโดยใช้ปัญญาประดิษฐ์เชิงสร้างสรรค์ โดยเจ้าหน้าที่ที่เกี่ยวข้อง ผู้เชี่ยวชาญด้านระบบ และผู้เชี่ยวชาญด้านกฎหมาย เพื่อประเมินประสิทธิภาพ ความถูกต้อง และความเหมาะสมของระบบก่อนเปิดให้บริการอย่างเป็นทางการ โดย สคส. ได้ดำเนินการพัฒนาแพลตฟอร์มหรือเครื่องมือดิจิทัลกลางภาครัฐที่พร้อมเปิดให้ใช้บริการได้ตามแผนที่กำหนด ร้อยละ 100 และจากการนำระบบฯ ไปใช้ทดลองใช้พบว่าสามารถรับปรุงลดขั้นตอน/กระบวนการและลดระยะเวลา ร้อยละ 90 ซึ่งปัจจุบันระบบพร้อมให้ประชาชนทดสอบใช้งานแล้ว ซึ่งถือเป็นต้นแบบของการยกระดับบริการภาครัฐด้วยปัญญาประดิษฐ์ ที่ทำให้ทุกภาคส่วนเข้าถึงองค์ความรู้ด้านการคุ้มครองข้อมูลส่วนบุคคลระดับสากลได้อย่างทั่วถึง ไม่จำกัดเวลาและภาษา

ปัญหาและอุปสรรคของการดำเนินงาน

เนื่องจากมีการชะลอโครงการที่เกี่ยวข้องกับการเช่าคลาวด์ (Cloud) จึงได้เริ่มดำเนินการโครงการดังกล่าว เมื่อปลายเดือนพฤศจิกายน 2568 ภายหลังจากมีมติ ครม. ให้ดำเนินการได้

ความก้าวหน้าของการดำเนินการ

1) มีความก้าวหน้า คิดเป็นร้อยละ 100 ของเป้าหมายทั้งโครงการ
2) มีความก้าวหน้า คิดเป็นร้อยละ - ของเป้าหมายในปี พ.ศ. 2569
   (กรณีโครงการมีแผนต่อเนื่องมากกว่า 1 ปี)
3) ร้อยละความก้าวหน้าของการดำเนินการเปรียบเทียบกับแผนการดำเนินการ

ไตรมาส 1		ไตรมาส 2		ไตรมาส 3		ไตรมาส 4	
แผน (ร้อยละ)	**ผล** (ร้อยละ)	**แผน** (ร้อยละสะสม)	**ผล** (ร้อยละสะสม)	**แผน** (ร้อยละสะสม)	**ผล** (ร้อยละสะสม)	**แผน** (ร้อยละสะสม)	**ผล** (ร้อยละสะสม)
20	15	50	35	75	60	100	100

4) สรุปความก้าวหน้าของดำเนินการ (ระบุรายไตรมาส)

ไตรมาสที่ 4

☑ เป็นไปตามแผน

☐ เร็วกว่าแผน

☐ ช้ากว่าแผน

48. แผนงานบริการ Prompt Post

ชื่อหน่วยงานรับผิดชอบ

บริษัท ไปรษณีย์ไทย จำกัด (ปณท)

วัตถุประสงค์

1) เพื่อให้ภาครัฐมีการลงทุนด้านการบริหารจัดการฐานข้อมูลอิเล็กทรอนิกส์ที่ไม่ซ้ำซ้อนและเกิดประสิทธิภาพสูงสุด โดยมีระบบที่เป็นมาตรฐานสามารถพัฒนาต่อยอดได้ และก่อให้เกิดการประหยัดต่อขนาด (Economy of Scale) ในการดำเนินงานระยะยาว

2) เพื่อให้ภาคธุรกิจมีความเชื่อมั่นต่อระบบการทำธุรกรรมทางอิเล็กทรอนิกส์กับภาครัฐและภาคประชาชนว่ามีการเก็บรักษาข้อมูลส่วนบุคคล (Privacy) ให้มีความปลอดภัย (Security) สามารถยืนยันตัวตนของผู้ส่งและผู้รับสาร (Verification) และมีการรับรองความถูกต้องสมบูรณ์ของข้อมูล (Certifiable) ด้วยตัวกลางที่มีความน่าเชื่อถือ (Trusted Third Party)

3) เพื่อให้ภาคประชาชนสามารถเข้าถึงการทำธุรกรรมกับหน่วยงานทั้งภาครัฐและภาคธุรกิจได้อย่างสอดคล้องกับความต้องการและพฤติกรรมของประชาชนทุกกลุ่ม และแก้ไขปัญหาด้านข้อจำกัดในการเข้าถึงระบบเทคโนโลยีสารสนเทศของประชาชนในระยะเปลี่ยนผ่านได้อย่างมีประสิทธิภาพ

4) เพื่อให้การกำกับดูแลระบบการทำธุรกรรมผ่านเทคโนโลยีดิจิทัลของประเทศไทยเป็นไปอย่างมีประสิทธิภาพ มีมาตรฐานที่ได้รับการยอมรับในระดับสากล และลดปัญหาการเผยแพร่ข้อมูลข่าวสารภาครัฐที่เป็นเท็จ (Fake News) โดยกลุ่มผู้ไม่หวังดี ด้วยการส่งข้อมูลข่าวสารไปสู่ภาคประชาชนได้ในระดับบุคคลผ่านตัวกลางที่น่าเชื่อถือและให้บริการได้ทั้งช่องทางแบบดั้งเดิมและช่องทางสมัยใหม่

ตัวชี้วัด/ค่าเป้าหมาย

ตัวชี้วัด	ค่าเป้าหมาย
	ปี พ.ศ. 2569
เปิดให้บริการระบบ One Stop Service : OSS	1 บริการ

แผนระยะเวลาดำเนินงานทั้งโครงการ

ระยะเวลาดำเนินงาน ทั้งโครงการ 6 ปี 4 เดือน เริ่มวันที่ 30 กรกฎาคม 2564 สิ้นสุดวันที่ 21 สิงหาคม 2571

แผนระยะเวลาดำเนินงานแต่ละกิจกรรม

กิจกรรม	ช่วงระยะเวลาดำเนินการ (ระบุวัน/เดือน/ปี)
1. หารือหน่วยงานที่เกี่ยวข้อง รวมทั้งพันธมิตรของ ปณท วางแผนการตลาด และการประชาสัมพันธ์บริการ	1 มกราคม 2569 – 31 ตุลาคม 2569
2. ฝ่ายงานที่เกี่ยวข้องสร้างการรับรู้ให้กับเจ้าหน้าที่ที่ปฏิบัติงานภายใต้โครงการ Prompt Post สามารถปฏิบัติงานได้อย่างถูกต้องและมีประสิทธิภาพ	1 มกราคม 2569 – 31 ธันวาคม 2569
3. อบรม พัฒนาบุคลากร	1 เมษายน 2569 – 31 ตุลาคม 2569
4. ให้บริการ Prompt Post แก่กลุ่มลูกค้า ในอุตสาหกรรมหลักที่มีความสนใจใช้บริการ	1 กุมภาพันธ์ 2569 – 31 ตุลาคม 2569
5. ให้บริการ One Stop Service : OSS แก่ลูกค้ากลุ่มประชาชน	15 กรกฎาคม 2569 – 31 ธันวาคม 2569
6. หารือหน่วยงานที่เกี่ยวข้อง รวมทั้งพันธมิตรของ ปณท วางแผนในการนำเสนอบริการ และการประชาสัมพันธ์บริการ	1 เมษายน 2569 – 31 ตุลาคม 2569
7. สรุปและประเมินผล	15 ธันวาคม 2569 – 31 ธันวาคม 2569

โครงการใช้งบประมาณ

1) ใช้งบประมาณของ ปณท จำนวน - บาท

2) งบประมาณสำหรับดำเนินการเอง รวมทั้งสิ้น จำนวน - บาท

สรุปผลการดำเนินงาน

ผลลัพธ์ที่ได้ เปรียบเทียบกับตัวชี้วัด / ค่าเป้าหมาย (เชิงปริมาณ)

ตัวชี้วัด	ปี พ.ศ. 2569	
	เป้าหมาย	ผลที่ได้
เปิดให้บริการระบบ One Stop Service : OSS	1 บริการ	อยู่ระหว่างดำเนินการ

รายละเอียดผลการดำเนินงาน

มีกิจกรรมทั้งหมด จำนวน 7 กิจกรรม ดังนี้

กิจกรรม	ผลการดำเนินการ
กิจกรรมที่ 1 หารือหน่วยงานที่เกี่ยวข้อง รวมทั้งพันธมิตรของ ปณท วางแผนการตลาด และการประชาสัมพันธ์บริการ	**ไตรมาสที่ 2 :** หารือหน่วยงานที่เกี่ยวข้อง รวมทั้งพันธมิตรของ ปณท วางแผนการตลาด และการประชาสัมพันธ์บริการ Digital Postbox บริการ DOC Prompt Post และบริการ e-Vote
	ไตรมาสที่ 3 : ประชุมการดำเนินงานรายสัปดาห์ร่วมกับพันธมิตร เพื่อวางแผนการตลาด และการประชาสัมพันธ์บริการ
	ไตรมาสที่ 4 : ประชุมสรุปกิจกรรมทายผลการแข่งขันฟุตบอลพรีเมียร์ลีก อังกฤษ ร่วมกับบริษัท จัสมิน อินเตอร์เนชั่นแนล จำกัด (มหาชน)

กิจกรรม	ผลการดำเนินการ
	เพื่อสร้างความเข้าใจในกิจกรรมภายใต้โครงการ "เชียร์พรีเมียร์ลีก ลุ้นโชค" ที่มีระยะเวลาการจัดกิจกรรมตั้งแต่วันที่ 20 สิงหาคม 2569 - 30 พฤษภาคม 2570
กิจกรรมที่ 2 ฝ่ายงานที่เกี่ยวข้องสร้างการรับรู้ให้กับเจ้าหน้าที่ที่ปฏิบัติงานภายใต้โครงการ Prompt Post สามารถปฏิบัติงานได้อย่าง ถูกต้องและมีประสิทธิภาพ	**ไตรมาสที่ 2 :** อยู่ระหว่างจัดทำสื่อประชาสัมพันธ์บริการ DOC Prompt Post
	ไตรมาสที่ 3 : จัดตั้งศูนย์ช่วยเหลือ/ประสานงาน เพื่อสนับสนุนการให้บริการ Prompt Post
	ไตรมาสที่ 4 : สรุปแนวทางการดำเนินกิจกรรมทายผลการแข่งขันฟุตบอลพรีเมียร์ลีก อังกฤษ ให้กับ บริษัท จัสมิน อินเตอร์เนชั่นแนล จำกัด (มหาชน) เพื่อให้การดำเนินงานร่วมกันมีความชัดเจนมากยิ่งขึ้น
กิจกรรมที่ 3 อบรม พัฒนาบุคลากร	**ไตรมาสที่ 2 :** อบรมหลักสูตร การศึกษาความเป็นไปได้ของโครงการสำหรับแผนธุรกิจ (Project Feasibility Study For Business Plan) เพื่อนำมาศึกษาความเป็นไปได้ของโครงการ (Project Feasibilty Study)
	ไตรมาสที่ 3 : ดำเนินการฝึกอบรมและลงพื้นที่เพื่อสื่อสารบริการ Prompt Post และสนับสนุนกิจกรรมทายผล การแข่งขันฟุตบอลระดับโลก 2026 ให้แก่ทีมงานด้านธุรกิจและการขาย ผู้บริหาร และทีมขายของแต่ละพื้นที่ (ส่วนกลาง/ภูมิภาค) โดยจัดฝึกอบรมให้แก่พนักงานในส่วนกลาง (ทุกฝ่าย) เมื่อวันที่ 4 มิถุนายน 2569
	ไตรมาสที่ 4 : ฝึกอบรมและซักซ้อมความเข้าใจกิจกรรมเชียร์พรีเมียร์ลีกลุ้นโชคผ่านไปรษณียบัตรและโปสการ์ดออนไลน์ บนแอปพลิเคชัน Prompt Post แก่ผู้ปฏิบัติงานของ ปณท ระหว่างวันที่ 3 - 8 กันยายน 2569
กิจกรรมที่ 4 ให้บริการ Prompt Post แก่กลุ่มลูกค้า ในอุตสาหกรรมหลักที่มีความสนใจใช้บริการ	**ไตรมาสที่ 2 :** ให้บริการ Prompt Post แก่กลุ่มลูกค้าในอุตสาหกรรมหลักที่มีความสนใจใช้บริการ e-Timestamp จำนวน 6 ราย (มีผู้ใช้บริการจำนวน 5 ราย ใช้บริการต่อเนื่อง) ดังนี้ 1. ธนาคารเกียรตินาคินภัทร 2. สำนักงานคณะกรรมการอ้อยและน้ำตาล 3. กลต. 4. สำนักงานกองทุนสนับสนุนการสร้างเสริมสุขภาพ 5. สพธอ. 6. บริษัท สกายไอซีที จำกัด (มหาชน) อยู่ระหว่างลงนามสัญญา
	ไตรมาสที่ 3 : ร่วมงานพิธีลงนามบันทึกข้อตกลงความร่วมมือ (MOU) ระหว่างวิทยาลัยเทคโนโลยีสยามบริหารธุรกิจ (SBAC) และ ปณท เมื่อวันที่ 10 มิถุนายน 2569

กิจกรรม	ผลการดำเนินการ
	ไตรมาสที่ 4 : อยู่ระหว่างหาแนวทางร่วมกับการเคหะแห่งชาติ เพื่อเข้าถึงลูกบ้านคู่สัญญา
กิจกรรมที่ 5 ให้บริการ One Stop Service : OSS แก่ลูกค้ากลุ่มประชาชน	**ไตรมาสที่ 1/70 :**
กิจกรรมที่ 6 หารือหน่วยงานที่เกี่ยวข้อง รวมทั้งพันธมิตรของ ปณท วางแผนในการนำเสนอบริการ และการประชาสัมพันธ์บริการ	**ไตรมาสที่ 1/70 :**
กิจกรรมที่ 7 สรุปและประเมินผล	**ไตรมาสที่ 1/70 :**

ปัญหาและอุปสรรคของการดำเนินงาน

ปัญหาและอุปสรรค :

คู่แข่งในตลาดที่เป็น Digital Provider ค่อนข้างมาก

ข้อเสนอแนะในการปรับปรุงและพัฒนา :

ต้องปรับปรุงระบบให้ทันสมัยอยู่เสมอเพื่อสร้างโอกาสในการแข่งขันกับ Digital Provider อื่น

ความก้าวหน้าของการดำเนินการ

1) มีความก้าวหน้า คิดเป็นร้อยละ 77 ของเป้าหมายทั้งโครงการ

2) มีความก้าวหน้า คิดเป็นร้อยละ 65 ของเป้าหมายในปี พ.ศ. 2569
(กรณีโครงการมีแผนต่อเนื่องมากกว่า 1 ปี)

3) ร้อยละความก้าวหน้าของการดำเนินการเปรียบเทียบกับแผนการดำเนินการ

ไตรมาส 2/69 (ม.ค. - มี.ค. 2569)		**ไตรมาส 3/69 (เม.ย. - มิ.ย. 2569)**		**ไตรมาส 4/69 (ก.ค. - ก.ย. 2569)**		**ไตรมาส 1/70 (ต.ค. - ธ.ค. 2569)**	
แผน (ร้อยละ)	**ผล** (ร้อยละ)	**แผน** (ร้อยละสะสม)	**ผล** (ร้อยละสะสม)	**แผน** (ร้อยละสะสม)	**ผล** (ร้อยละสะสม)	**แผน** (ร้อยละสะสม)	**ผล** (ร้อยละสะสม)
30	30	36	36	65	65	100	

หมายเหตุ : ปณท เป็นรัฐวิสาหกิจ จึงรายงานผลการดำเนินงานตามรอบปีปฏิทิน

4) สรุปความก้าวหน้าของดำเนินการ (ระบุรายไตรมาส)

ไตรมาส 4

☑ เป็นไปตามแผน

☐ เร็วกว่าแผน เนื่องจาก.....

☐ ช้ากว่าแผน เนื่องจาก.....

49. แผนงานโครงการ D/ID (Digital Post ID)

ชื่อหน่วยงานรับผิดชอบ

บริษัท ไปรษณีย์ไทย จำกัด (ปณท)

วัตถุประสงค์

1) เพื่อพัฒนาระบบ D/ID เชิงพาณิชย์
2) เพื่อจัดทำฐานข้อมูลที่อยู่หลัก (Master Data) โครงการ D/ID
3) เพื่อเชื่อมโยงข้อมูลที่อยู่ D/ID กับหน่วยงานต่าง ๆ ทั้งหน่วยงานภายใน ปณท และหน่วยงานภายนอก ปณท

ตัวชี้วัด/ค่าเป้าหมาย

ตัวชี้วัด	ค่าเป้าหมาย
	ปี พ.ศ. 2569
1. ประชาชนที่ลงทะเบียนใช้บริการระบบ D/ID	ไม่น้อยกว่า 800,000 ราย
2. จำนวนลูกค้าใช้งานระบบ D/ID	10 หน่วยงาน

แผนระยะเวลาดำเนินงานทั้งโครงการ

ระยะเวลาดำเนินงาน 365 วัน เริ่มวันที่ 1 มกราคม 2569 สิ้นสุดวันที่ 31 ธันวาคม 2569

แผนระยะเวลาดำเนินงานแต่ละกิจกรรม

กิจกรรม	ช่วงระยะเวลาดำเนินการ (ระบุวัน/เดือน/ปี)
กิจกรรมที่ 1 การให้บริการ Digital Post เชิงพาณิชย์	
1.1 สร้างการรับรู้ต่อสาธารณะ การสื่อสารประชาสัมพันธ์ให้ประชาชนลงทะเบียนใช้งานแอปพลิเคชัน D/ID ผ่าน ช่องทางต่าง ๆ เป็นระยะ	1 มกราคม 2569 – 31 ธันวาคม 2569
1.2 สร้างความเข้าใจในการใช้งาน การสื่อสารประชาสัมพันธ์ให้ประชาชน ลงทะเบียนใช้งานแอปพลิเคชัน D/ID ผ่าน ช่องทางต่าง ๆ เป็นระยะ	1 มกราคม 2569 – 31 ธันวาคม 2569
1.3 สร้างความมีส่วนร่วมและกิจกรรม Lucky Draw กระตุ้นการใช้งานรหัส D/ID	15 กุมภาพันธ์ 2569 – 31 ตุลาคม 2569
1.4 นำเสนอบริการ D/ID Match ให้กับหน่วยงานของรัฐ นิติบุคคล และหน่วยงานภาคเอกชน	15 มีนาคม 2569 – 31 ธันวาคม 2569
1.5 รายงานผลการดำเนินงานตามเป้าหมายเป็นรายเดือน	1 เมษายน 2569 – 31 ธันวาคม 2569
กิจกรรมที่ 2 การจัดทำฐานข้อมูลที่อยู่หลัก (Master Data)	
2.1 ปรับปรุงฐานข้อมูลที่อยู่โครงการ สดช. ให้เป็นปัจจุบันก่อนดำเนินการปักหมุด	1 มกราคม 2569 – 28 กุมภาพันธ์ 2569
2.2 ปักหมุดในเขตพื้นที่กรุงเทพมหานคร ปริมณฑล	1 มีนาคม 2569 – 30 เมษายน 2569
2.3 การปักหมุดในเขตภูมิภาค พื้นที่บริเวณ จังหวัด	1 มีนาคม 2569 – 31 พฤษภาคม 2569
2.4 การปักหมุดในเขตภูมิภาค อำเภอ ตำบล หมู่บ้าน	1 เมษายน 2569 – 30 มิถุนายน 2569
2.5 การปักหมุดครอบคลุมทุกพื้นที่ในประเทศไทย	1 เมษายน 2569 – 31 กรกฎาคม 2569

กิจกรรม	ช่วงระยะเวลาดำเนินการ (ระบุวัน/เดือน/ปี)
2.6 การติดตาม ประเมินผล ความถูกต้อง แม่นยำของการจัดทำฐานข้อมูลที่อยู่หลัก	1 เมษายน 2569 – 31 สิงหาคม 2569
2.7 การปักหมุดพร้อมใช้งานเป็นฐานข้อมูลที่อยู่หลักสำหรับบริการต่าง ๆ ของ ปณท	1 กันยายน 2569 – 31 ตุลาคม 2569

โครงการใช้งบประมาณ

1) ใช้งบประมาณของ ปณท

ปี 2569 จำนวน 33,000,000 บาท

2) งบประมาณตามสัญญาจ้าง หรืองบประมาณสำหรับดำเนินการเอง รวมทั้งสิ้น จำนวน 33,000,000 บาท

3) ผลการใช้จ่ายงบประมาณ - บาท

สรุปผลการดำเนินงาน

ผลลัพธ์ที่ได้ เปรียบเทียบกับตัวชี้วัด / ค่าเป้าหมาย (เชิงปริมาณ)

ตัวชี้วัด	ปี พ.ศ. 2569	
	เป้าหมาย	ผลที่ได้
1. จำนวนผู้ใช้งานระบบ Digital Post ID เป็นหน่วยงานภาครัฐ และภาคเอกชนที่เชื่อมต่อและใช้ประโยชน์จากระบบ Digital Post ID	จำนวน 10 หน่วยงาน	อยู่ระหว่างนำเสนอบริการให้กับหน่วยงานทั้งภาครัฐและเอกชน
2. ประชาชนที่ใช้บริการระบบ Digital Post ID	ไม่น้อยกว่า 800,000 ราย	ผู้ลงทะเบียนใช้งานรหัส D/ID สะสมเดือนมกราคม - กันยายน 2569 จำนวน 49,304 ราย

รายละเอียดผลการดำเนินงาน

มีกิจกรรมทั้งหมด จำนวน 2 กิจกรรม ดังนี้

กิจกรรม	ผลการดำเนินการ
กิจกรรมที่ 1 การให้บริการ D/ID เชิงพาณิชย์	**ไตรมาสที่ 2 :** ประชาสัมพันธ์เพื่อเชิญชวนให้ใช้ประชาชนลงทะเบียนแอปพลิเคชัน D/ID ผ่านช่องทางต่าง ๆ อย่างต่อเนื่อง และประชาสัมพันธ์ผ่าน Event ต่าง ๆ เช่น งานสัปดาห์หนังสือ รวมถึงประสานงานกับ Shopee เพื่อแนะนำระบบ D/ID ซึ่ง Shopee สนใจให้ร้านค้าที่จำหน่ายผ่านแพลตฟอร์มใช้งานระบบ D/ID ทุกร้านค้า และสนใจร่วมเป็นตัวแทนสร้างรหัส D/ID ให้กับลูกค้า
	ไตรมาสที่ 3 : ประชาสัมพันธ์เพื่อเชิญชวนให้ใช้ประชาชนลงทะเบียนแอปพลิเคชัน D/ID ผ่านช่องทางต่าง ๆ อย่างต่อเนื่อง และประชาสัมพันธ์ผ่าน Event ต่างๆ โดยเมื่อวันที่ 12 มิถุนายน 2569 ได้ออกบูธประชาสัมพันธ์ ณ ห้องภาณุรังษีไปรษณียาคาร ปณท
	ไตรมาสที่ 4 : ได้นำเสนอบริการ D/ID Match ให้กับหน่วยงานของรัฐ นิติบุคคล และหน่วยงานภาคเอกชน ดังนี้

กิจกรรม	ผลการดำเนินการ
	1) กำหนดรหัส D/ID ให้ MONOMAX เป็น "MONOMX" เพื่ออำนวยความสะดวกให้สมาชิก ใช้ระบุในการเขียนจ่าหน้าส่งชิงโชคกับ MONOMAX แทนที่อยู่แบบเดิม 2) ลงนามบันทึกข้อตกลงความร่วมมือทางวิชาการและการให้คำปรึกษาด้านข้อมูล ภายใต้พระราชบัญญัติคุ้มครองข้อมูลส่วนบุคคล พ.ศ. 2562 ร่วมกับสำนักงานคณะกรรมการคุ้มครองข้อมูลส่วนบุคคล เพื่อนำรหัส D/ID ไปใช้ประโยชน์เกี่ยวกับการคุ้มครองข้อมูลส่วนบุคคล
กิจกรรมที่ 2 การจัดทำฐานข้อมูลที่อยู่หลัก (Master Data)	**ไตรมาสที่ 2 :** อยู่ระหว่างจัดทำสื่อประชาสัมพันธ์บริการ DOC Prompt Post
	ไตรมาสที่ 3 : ตรวจรับแล้วเสร็จอยู่ในระหว่างอบรมการใช้งานแอปพลิเคชันให้กับผู้ปฏิบัติงานภายใน ปณท เพื่อเตรียมความพร้อมในการปักหมุด
	ไตรมาสที่ 4 : อยู่ระหว่างเจ้าหน้าที่นำจ่ายดำเนินการปักหมุดทั่วประเทศ

ปัญหาและอุปสรรคของการดำเนินงาน

ปัญหาและอุปสรรค

เนื่องจากระบบ D/ID เป็นบริการใหม่ที่ ปณท เพิ่งเริ่มเปิดให้บริการ ทำให้ยังไม่มีการใช้งานอย่างแพร่หลายในกลุ่มประชาชนทั่วไป

ข้อเสนอแนะในการปรับปรุงและพัฒนา

ประชาสัมพันธ์ผ่านช่องทางต่าง ๆ อย่างต่อเนื่อง เช่น งานสัปดาห์หนังสือ รวมถึงการนำเสนอบริการให้กับหน่วยงานภาครัฐ และหน่วยงานเอกชน เพื่อสร้างการรับรู้และเห็นความสำคัญของการใช้งานรหัส D/ID แทนการใช้ระบบรหัสไปรษณีย์ในรูปแบบเดิม

ความก้าวหน้าของการดำเนินการ

1) มีความก้าวหน้า คิดเป็นร้อยละ 60 ของเป้าหมายทั้งโครงการ
2) มีความก้าวหน้า คิดเป็นร้อยละ 60 ของเป้าหมายในปี พ.ศ. 2569
(กรณีโครงการมีแผนต่อเนื่องมากกว่า 1 ปี)
3) ร้อยละความก้าวหน้าของการดำเนินการเปรียบเทียบกับแผนการดำเนินการ

ไตรมาส 2/69 (ม.ค. - มี.ค. 2569)		**ไตรมาส 3/69 (เม.ย. - มิ.ย. 2569)**		**ไตรมาส 4/69 (ก.ค. - ก.ย. 2569)**		**ไตรมาส 1/70 (ต.ค. - ธ.ค. 2569)**	
แผน (ร้อยละ)	**ผล** (ร้อยละ)	**แผน** (ร้อยละสะสม)	**ผล** (ร้อยละสะสม)	**แผน** (ร้อยละสะสม)	**ผล** (ร้อยละสะสม)	**แผน** (ร้อยละสะสม)	**ผล** (ร้อยละสะสม)
27	21	58	52	80	60	100	-

หมายเหตุ : ปณท เป็นรัฐวิสาหกิจ จึงรายงานผลการดำเนินงานตามรอบปีปฏิทิน

4) สรุปความก้าวหน้าของดำเนินการ (ระบุรายไตรมาส)

ไตรมาสที่ 4

☐ เป็นไปตามแผน

☐ เร็วกว่าแผน เนื่องจาก.....

☑ ช้ากว่าแผน เนื่องจาก ระบบ D/ID เป็นบริการใหม่ที่ ปณท เพิ่งเริ่มเปิดให้บริการ ทำให้ยังไม่มีการใช้งานอย่างแพร่หลายในกลุ่มประชาชนทั่วไป รวมถึงต้องดำเนินการปักหมุดให้ครอบคลุมทั่วประเทศ

ยุทธศาสตร์ที่ 4 : พัฒนากำลังคนให้พร้อมเข้าสู่ยุคดิจิทัล

เป้าประสงค์ 4 : กำลังคน มีความรู้และทักษะด้านเทคโนโลยีดิจิทัล ที่สามารถนำไปใช้ประโยชน์ในการขับเคลื่อนเศรษฐกิจและสังคม

ตัวชี้วัด	ค่าเป้าหมาย ปี 2569	ผลที่ได้	ผู้รับผิดชอบตัวชี้วัด	หมายเหตุ
1. จำนวนผู้เข้ารับการอบรมและพัฒนาทักษะด้านดิจิทัลเพื่อเตรียมพร้อมเข้าสู่ตลาดแรงงาน ผ่านรูปแบบนวัตกรรมดิจิทัล)	อย่างน้อย 5,000,000 คน	246,999 คน	หน่วยงานขับเคลื่อน : **ทุกหน่วยงานในสังกัด ดศ.** หน่วยงานจัดเก็บข้อมูล : **สดช.** หน่วยงานประมวลตัวชี้วัด : **สดช.**	การอบรมและพัฒนาทักษะด้านดิจิทัลที่ผ่านรูปแบบนวัตกรรมดิจิทัล เช่น การพัฒนาแพลตฟอร์มศูนย์ดิจิทัลชุมชน และการพัฒนาแพลตฟอร์มภาครัฐเพื่อรองรับการพัฒนาทักษะดิจิทัลเรียนรู้มีรายได้ เรียนรู้ง่ายตลอดชีวิต ผ่านรูปแบบ Learn to Earn และการจัดเก็บข้อมูลการฝึกอบรมในรูปแบบการสะสมหน่วยการเรียนรู้หรือธนาคารหน่วยกิต (Credit Bank) รวมถึงการพัฒนาทักษะด้านดิจิทัลเพื่อเตรียมพร้อมเข้าสู่ตลาดแรงงาน และการทำงานให้มีประสิทธิภาพสูงขึ้น
2. จำนวนประชาชนที่ได้รับการฝึกอบรมทักษะเกี่ยวกับเศรษฐกิจดิจิทัล (Digital Economy) ผ่านช่องทางการให้บริการของกระทรวง	350,000 คน	14,838 คน	หน่วยงานขับเคลื่อน : **สดช. สป.ดศ. สสช. และทุกหน่วยงานในสังกัด ดศ.** หน่วยงานจัดเก็บข้อมูล : **สดช.** หน่วยงานประมวลตัวชี้วัด : **สดช.**	จำนวนประชาชนที่ได้รับการฝึกอบรมทักษะเกี่ยวกับเศรษฐกิจดิจิทัล (Digital Economy) ผ่านช่องทางการให้บริการของกระทรวง ณ ศูนย์ดิจิทัลชุมชน เช่น หลักสูตรการขายสินค้าออนไลน์ (e-commerce) การสร้างคอนเทนท์ให้มีความน่าสนใจการถ่ายภาพสินค้าแบบมืออาชีพ การขายสินค้าในแอปพลิเคชัน TikTok เพื่อให้คนในชุมชนสามารถนำความรู้ที่ได้รับไปสร้างงานให้คนในชุมชน สร้างรายได้ให้กับตนเองและท้องถิ่นเพิ่มมูลค่าให้กับสินค้าและบริการ รวมถึงการสร้างโอกาสในการลงทุนใหม่ ๆ โดยมี หน่วยงานสนับสนุน Content และหารือกับภาคเอกชนที่มีองค์ความรู้ด้านดิจิทัลฯ ผ่านคณะทำงานร่วมระหว่าง สป.ดศ. สดช. และ สสช.
3. จำนวนครั้งของการเข้าถึงข้อมูลความรู้ความเข้าใจด้านดิจิทัลผ่านสื่อดิจิทัลโดยกระทรวงดิจิทัลฯ	50 ล้านครั้ง	43.79 ล้านครั้ง	หน่วยงานขับเคลื่อน : **สดช. สป.ดศ. และ สสช.** หน่วยงานจัดเก็บข้อมูล : **สดช.** **สป.ดศ. และ สสช.**	ประชาชนที่สามารถเข้าถึงข้อมูลความรู้ความเข้าใจด้านดิจิทัลผ่านสื่อดิจิทัล อาทิ LINE, Facebook, TikTok, X, YouTube, Instagram, ทางรัฐ และ อาสาสมัครดิจิทัล (CCT)

ตัวชี้วัด	ค่าเป้าหมาย ปี 2569	ผลที่ได้	ผู้รับผิดชอบ ตัวชี้วัด	หมายเหตุ
			หน่วยงานประมวล ตัวชี้วัด : **สป.ดศ.**	

หมายเหตุ

(1) **ตัวชี้วัด 1**

วิธีการคำนวน นับจำนวนผู้เข้ารับการอบรมและพัฒนาทักษะด้านดิจิทัล เพื่อเตรียมพร้อมเข้าสู่ตลาดแรงงานผ่านรูปแบบนวัตกรรมดิจิทัล (สะสม)

(2) **ตัวชี้วัด 2**

วิธีการคำนวน นับจำนวนประชาชนที่ได้รับการฝึกอบรมผ่านช่องทางการให้บริการของ ดศ. (สะสม)

(3) **ตัวชี้วัด 3**

วิธีการคำนวน นับจำนวนครั้งของการเข้าถึงข้อมูล (ยอดผู้เข้าชม views) ความรู้ความเข้าใจด้านดิจิทัล โดยจะนับรวมกันในทุกสื่อดิจิทัลของหน่วยงานภาครัฐที่เผยแพร่สื่อดิจิทัลของกระทรวง หรือทางรัฐกลยุทธ์

กลยุทธ์

1) ส่งเสริม การพัฒนาหลักสูตรและการพัฒนาทักษะความเชี่ยวชาญเทคโนโลยีดิจิทัล ให้กับกำลังคนด้านดิจิทัล เพื่อรองรับความต้องการในอนาคต ตลอดจนพัฒนาผู้นำองค์กรในการนำเทคโนโลยีดิจิทัลไปใช้ในการวางแผน และพัฒนาองค์กร รวมทั้งส่งเสริมการเรียนรู้ด้วยตนเอง ผ่านช่องทางดิจิทัล รวมทั้งพัฒนาแนวทางร่วมกับหน่วยงานที่เกี่ยวข้อง เพื่อสนับสนุนระบบนิเวศในการพัฒนากำลังคนด้านดิจิทัล เช่น แพลตฟอร์มการเรียนรู้การจัดเก็บข้อมูลด้านกำลังคน เป็นต้น (credit bank) (ตัวชี้วัด 1 / ตัวชี้วัด 3)

2) ส่งเสริม และพัฒนาทักษะด้านเทคโนโลยีดิจิทัลเพื่อการพัฒนากำลังคนในสาขาอาชีพให้เพียงพอต่อความต้องการในอนาคต และรองรับการป้อนเข้าสู่ตลาดแรงงาน รวมทั้งศึกษา/จัดทำแนวทาง/มาตราการสำหรับส่งเสริมผู้ประกอบการ และดึงดูดผู้มีทักษะด้านดิจิทัล ในสาขาที่ขาดแคลนจากต่างชาติเข้ามาทำงานในประเทศ เช่น Talent Visa และ digital nomad เป็นต้น (ตัวชี้วัด 1 / ตัวชี้วัด 2)

มีแผนงาน/โครงการภายใต้ยุทธศาสตร์ที่ 4 จำนวน 9 โครงการ ซึ่งมีความก้าวหน้าของการดำเนินงาน ดังนี้

ที่	แผนงาน/โครงการ	ความก้าวหน้า ปี 2569 (ร้อยละ)	
		แผน	ผล
	สำนักงานปลัดกระทรวงดิจิทัลเพื่อเศรษฐกิจและสังคม (สป.ดศ.)		
1	โครงการฝึกอบรม หลักสูตรการเป็นข้าราชการที่ดี กระทรวงดิจิทัลเพื่อเศรษฐกิจและสังคม	100	100
2	โครงการพัฒนาทักษะและสร้างความพร้อมในการปฏิบัติราชการของเจ้าหน้าที่ ดศ.	100	100
	สำนักงานสถิติแห่งชาติ (สสช)		
3	โครงการพัฒนาบุคลากรประจำปี	100	100

ที่	แผนงาน/โครงการ	ความก้าวหน้า ปี 2569 (ร้อยละ)	
		แผน	ผล
	สำนักงานพัฒนาธุรกรรมทางอิเล็กทรอนิกส์ (สพธอ.)		
4	โครงการให้คำปรึกษาและพัฒนาผู้ประกอบการเพื่อส่งเสริม AI & Digital Transformation แบบมุ่งเป้า (โครงการสำคัญปี 69)	100	100
	สำนักงานส่งเสริมเศรษฐกิจดิจิทัล (สศด.)		
5	โครงการส่งเสริมทักษะโค้ดดิ้งทุกช่วงวัย (Coding Thailand) เรียนจบไม่ตกงาน	100	100
6	โครงการยกระดับทักษะดิจิทัลด้วยเทคโนโลยี 5G สำหรับซิตี้เซน เซ็นทริค (5G Digital Skill for Citizen Centric) โครงการตามแผน : โครงการแก้ไขปัญหาการขาดแคลนกำลังคนดิจิทัลอย่างเร่งด่วน	100	100
	สถาบันข้อมูลขนาดใหญ่ (องค์การมหาชน) (สขญ.)		
7	โครงการพัฒนากำลังคนด้านการประยุกต์ใช้ข้อมูลขนาดใหญ่	100	100
	สำนักงานคณะกรรมการคุ้มครองข้อมูลส่วนบุคคล (สคส.)		
8	โครงการพัฒนาบุคลากรด้านการคุ้มครองข้อมูลส่วนบุคคลของประเทศ	100	100
9	โครงการพัฒนาทักษะดิจิทัลสำหรับบุคลากรภาครัฐเพื่อการขับเคลื่อนรัฐบาลดิจิทัล	100	100
	รวมทั้งสิ้น	**100**	**100**

หมายเหตุ: โครงการเพื่อขับเคลื่อนการบรรลุยุทธศาสตร์ชาติประจำปีงบประมาณ พ ศ . 2569 ตาม มติ ค.ร.ม. เมื่อวันที่ 18 มีนาคม 2568 (โครงการสำคัญปี 69)

รายละเอียดแผนงาน/โครงการ ดังนี้

1. โครงการฝึกอบรม หลักสูตรการเป็นข้าราชการที่ดี กระทรวงดิจิทัลเพื่อเศรษฐกิจและสังคม

ชื่อหน่วยงานรับผิดชอบ

สำนักงานปลัดกระทรวงดิจิทัลเพื่อเศรษฐกิจและสังคม (สป.ดศ.)

วัตถุประสงค์

1) เพื่อเสริมสร้างความรู้ ความเข้าใจ และสมรรถนะที่จำเป็นในการปฏิบัติงานให้แก่ข้าราชการบรรจุใหม่ที่อยู่ระหว่างทดลองปฏิบัติหน้าที่ราชการ ในสังกัดกระทรวงดิจิทัลเพื่อเศรษฐกิจและสังคม

2) เพื่อปลูกฝังปรัชญาการเป็นข้าราชการที่ดี มีคุณธรรมจริยธรรม และประพฤติตนตามหลักปรัชญาเศรษฐกิจพอเพียง

3) เพื่อเสริมสร้างการทำงานร่วมกันเป็นทีม มีสัมพันธภาพที่ดี ก่อให้เกิดการประสานสามัคคี ทั้งภายในหน่วยงานและระหว่างหน่วยงาน

ตัวชี้วัด/ค่าเป้าหมาย

ตัวชี้วัด	ค่าเป้าหมาย ปี พ.ศ. 2569
1. ร้อยละข้าราชการบรรจุใหม่ที่อยู่ระหว่างทดลองปฏิบัติหน้าที่ราชการในสังกัดกระทรวงดิจิทัลเพื่อเศรษฐกิจและสังคม สามารถผ่านการอบรมตามระยะเวลาที่กำหนด (ครั้งที่ 1)	ร้อยละ 99
2. ร้อยละข้าราชการบรรจุใหม่ที่อยู่ระหว่างทดลองปฏิบัติหน้าที่ราชการในสังกัดกระทรวงดิจิทัลเพื่อเศรษฐกิจและสังคม สามารถผ่านการอบรมตามระยะเวลาที่กำหนด (ครั้งที่ 2)	ร้อยละ 99

แผนระยะเวลาดำเนินงานทั้งโครงการ

ระยะเวลาดำเนินงาน 365 วัน เริ่มวันที่ 1 ตุลาคม 2568 สิ้นสุดวันที่ 30 กันยายน 2569

แผนระยะเวลาดำเนินงานแต่ละกิจกรรม

กิจกรรม	ช่วงระยะเวลาดำเนินการ
จัดทำแผนการปฏิบัติราชการ โครงการการเป็นข้าราชการที่ดี	ตุลาคม 2568
ดำเนินการครั้งที่ 1	
1. จัดทำ (ร่าง) โครงการฝึกอบรม/กำหนดการ พร้อมกับขออนุมัติดำเนินการ/ ขออนุมัติงบประมาณ	ตุลาคม 2568
2. จัดเตรียมและดำเนินการฝึกอบรม	ระหว่าง 6 - 7 พฤศจิกายน 2568 และระหว่างวันที่ 10 - 19 พฤศจิกายน 2568
3. สรุปผลการดำเนินโครงการการเป็นข้าราชการที่ดี	มกราคม 2569
ดำเนินการครั้งที่ 2	
1. จัดทำ (ร่าง) โครงการฝึกอบรม/กำหนดการ พร้อมกับขออนุมัติดำเนินการ/ ขออนุมัติงบประมาณ	มิถุนายน – กรกฎาคม 2569
2. จัดเตรียมและดำเนินการฝึกอบรม	มิถุนายน – กรกฎาคม 2569
3. สรุปผลการดำเนินโครงการการเป็นข้าราชการที่ดี	มิถุนายน – กรกฎาคม 2569

โครงการใช้งบประมาณ

1) โครงการใช้งบประมาณ พ.ศ. 2569 ได้รับจัดสรรงบประมาณ จำนวน 1,110,900 บาท

2) งบประมาณตามสัญญาจ้าง หรืองบประมาณสำหรับดำเนินการเอง รวมทั้งสิ้น จำนวน 1,110,900 บาท

3) เบิกจ่ายแล้ว จำนวน 847,200 บาท

สรุปผลการดำเนินงาน

ผลลัพธ์ที่ได้ เปรียบเทียบกับตัวชี้วัด / ค่าเป้าหมาย (เชิงปริมาณ)

ตัวชี้วัด	ปี พ.ศ. 2569	
	เป้าหมาย	ผลที่ได้
1. ร้อยละข้าราชการบรรจุใหม่ที่อยู่ระหว่างทดลองปฏิบัติหน้าที่ราชการในสังกัดกระทรวงดิจิทัลเพื่อเศรษฐกิจและสังคม สามารถผ่านการอบรมตามระยะเวลาที่กำหนด (ครั้งที่ 1)	ร้อยละ 99	ร้อยละ 100
2. ร้อยละข้าราชการบรรจุใหม่ที่อยู่ระหว่างทดลองปฏิบัติหน้าที่ราชการในสังกัดกระทรวงดิจิทัลเพื่อเศรษฐกิจและสังคม สามารถผ่านการอบรมตามระยะเวลาที่กำหนด (ครั้งที่ 2)	ร้อยละ 99	ร้อยละ 100

รายละเอียดผลการดำเนินงาน

มีกิจกรรมทั้งหมด จำนวน 7 กิจกรรม ดังนี้

กิจกรรม	ผลการดำเนินการ
จัดทำแผนการปฏิบัติราชการ โครงการการเป็นข้าราชการที่ดี	ดำเนินการในเดือน ตุลาคม 2568 เรียบร้อยแล้ว
ดำเนินการครั้งที่ 1	
1. จัดทำ (ร่าง) โครงการฝึกอบรม/กำหนดการ พร้อมกับขออนุมัติดำเนินการ/ ขออนุมัติงบประมาณ	ดำเนินการในเดือน ตุลาคม 2568 เรียบร้อยแล้ว
2. จัดเตรียมและดำเนินการฝึกอบรม	ดำเนินการฝึกอบรมระหว่าง 6 - 7 พฤศจิกายน 2568 และระหว่างวันที่ 10 - 19 พฤศจิกายน 2568
3. สรุปผลการดำเนินโครงการการเป็นข้าราชการที่ดี	ดำเนินการในเดือนมกราคม 2569 เรียบร้อยแล้ว
ดำเนินการครั้งที่ 2	
1. จัดทำ (ร่าง) โครงการฝึกอบรม/กำหนดการ พร้อมกับขออนุมัติดำเนินการ/ ขออนุมัติงบประมาณ	ดำเนินการในเดือน พฤษภาคม 2569 เรียบร้อยแล้ว
2. จัดเตรียมและดำเนินการฝึกอบรม	ดำเนินการฝึกอบรมระหว่างระหว่างวันที่ 15 - 16 มิถุนายน 2569 และ 17 - 20 มิถุนายน 2569
3. สรุปผลการดำเนินโครงการการเป็นข้าราชการที่ดี	ดำเนินการในเดือนสิงหาคม 2569 เรียบร้อยแล้ว

ปัญหาและอุปสรรคของการดำเนินงาน

ในการดำเนินการจัดฝึกอบรมฯ รุ่นที่ 1 ส่วนราชการในสังกัดกระทรวงดิจิทัลเพื่อเศรษฐกิจและสังคม ได้แก่ สำนักงานสถิติแห่งชาติ และกรมอุตุนิยมวิทยา มีข้าราชการบรรจุใหม่ จำนวนมากกว่าที่ประมาณการไว้ จำนวน 50 คน/รุ่น (ผู้เข้าร่วมการอบรมจริง 88 คน) ส่งผลให้งบประมาณที่ใช้ในการดำเนินการไม่เพียงพอ ต้อง

เกลี่ยงบประมาณจากโครงการพัฒนาทักษะและสร้างความพร้อมของเจ้าหน้าที่ สป.ดศ. มาดำเนินการให้บรรลุวัตถุประสงค์ที่กำหนดไว้ ดังนั้น ในการจัดฝึกอบรมข้าราชการที่ดี รุ่นที่ 2 จึงจำเป็นจะต้องขอรับการจัดสรรงบประมาณเพิ่มเติม ของส่วนกลาง มาดำเนินการในรุ่นที่ 2

ต่อมา ยศ. ได้จัดสรรงบประมาณเพิ่มเติม จำนวน 898,100 บาท เพื่อดำเนินการจัดฝึกอบรมหลักสูตรข้าราชการที่ดี รุ่นที่ 2 ดำเนินการระหว่างเดือนมิถุนายน – กรกฎาคม 2569 แต่เนื่องจากมีข้าราชการบรรจุใหม่เพิ่มจากที่ประมาณการไว้ 50 คน เป็น 72 คน ส่งผลให้งบประมาณที่ใช้ในการดำเนินการไม่เพียงพอ ต้องเกลี่ยงบประมาณจากโครงการพัฒนาทักษะและสร้างความพร้อมของเจ้าหน้าที่ สป.ดศ. มาดำเนินการให้บรรลุวัตถุประสงค์ที่กำหนดไว้ อีกครั้ง

ความก้าวหน้าของการดำเนินการ

1) มีความก้าวหน้า คิดเป็นร้อยละ 100 ของเป้าหมายทั้งโครงการ

2) มีความก้าวหน้า คิดเป็นร้อยละ - ของเป้าหมายในปี พ.ศ. 2569
(กรณีโครงการมีแผนต่อเนื่องมากกว่า 1 ปี)

3) ร้อยละความก้าวหน้าของการดำเนินการเปรียบเทียบกับแผนการดำเนินการ

ไตรมาส 1		ไตรมาส 2		ไตรมาส 3		ไตรมาส 4	
แผน (ร้อยละ)	**ผล** (ร้อยละ)	**แผน** (ร้อยละสะสม)	**ผล** (ร้อยละสะสม)	**แผน** (ร้อยละสะสม)	**ผล** (ร้อยละสะสม)	**แผน** (ร้อยละสะสม)	**ผล** (ร้อยละสะสม)
50	50	50	50	75	75	100	100

4) สรุปความก้าวหน้าของดำเนินการ (ระบุรายไตรมาส)

ไตรมาสที่ 4

☑ เป็นไปตามแผน

☐ เร็วกว่าแผน เนื่องจาก.....

☐ ช้ากว่าแผน เนื่องจาก.....

2. โครงการพัฒนาทักษะและสร้างความพร้อมในการปฏิบัติราชการของบุคลากร ดศ.

ชื่อหน่วยงานรับผิดชอบ

สำนักงานปลัดกระทรวงดิจิทัลเพื่อเศรษฐกิจและสังคม (สป.ดศ.)

วัตถุประสงค์

1) เพื่อเสริมสร้างความรู้ ความเข้าใจ และสมรรถนะที่จำเป็นในการปฏิบัติงานให้แก่ข้าราชการบรรจุใหม่ที่อยู่ระหว่างทดลองปฏิบัติหน้าที่ราชการ ในสังกัดกระทรวงดิจิทัลเพื่อเศรษฐกิจและสังคม

2) เพื่อปลูกฝังปรัชญาการเป็นข้าราชการที่ดี มีคุณธรรมจริยธรรม และประพฤติตนตามหลักปรัชญาเศรษฐกิจพอเพียง

3) เพื่อเสริมสร้างการทำงานร่วมกันเป็นทีม มีสัมพันธภาพที่ดี ก่อให้เกิดการประสานสามัคคี ทั้งภายในหน่วยงานและระหว่างหน่วยงาน

ตัวชี้วัด/ค่าเป้าหมาย

ตัวชี้วัด	ค่าเป้าหมาย ปี พ.ศ. 2569
จำนวนองค์ความรู้ที่บุคลากร ร้อยละ 80 ได้รับการพัฒนาศักยภาพ	ไม่น้อยกว่า 3 องค์ความรู้

แผนระยะเวลาดำเนินงานทั้งโครงการ

ระยะเวลาดำเนินงาน 1 ปี เริ่มวันที่ 1 ตุลาคม 2568 สิ้นสุดวันที่ 30 กันยายน 2569

แผนระยะเวลาดำเนินงานแต่ละกิจกรรม

กิจกรรม	ช่วงระยะเวลาดำเนินการ (ระบุวัน/เดือน/ปี)
กิจกรรมที่ 1 จัดฝึกอบรมหลักสูตรที่มีความจำเป็นต่อการปฏิบัติงาน	1 ตุลาคม 2568 – 30 กันยายน 2569
กิจกรรมที่ 2 ส่งบุคลากรของ สำนักงานปลัดกระทรวงดิจิทัลเพื่อเศรษฐกิจและสังคม เข้ารับการฝึกอบรมกับหน่วยงานภายนอก ในหลักสูตรที่มีความสำคัญ และจำเป็นต่อการปฏิบัติงาน (มีค่าลงทะเบียน)	1 ตุลาคม 2568 – 30 กันยายน 2569

โครงการใช้งบประมาณ

1) โครงการใช้งบประมาณ พ.ศ. 2567 ได้รับจัดสรรงบประมาณ จำนวน 598,500 บาท

2) งบประมาณตามสัญญาจ้าง หรืองบประมาณสำหรับดำเนินการเอง จำนวน 598,500 บาท

3) เบิกจ่ายแล้ว จำนวน 403,700 บาท

สรุปผลการดำเนินงาน

ผลลัพธ์ที่ได้ เปรียบเทียบกับตัวชี้วัด / ค่าเป้าหมาย (เชิงปริมาณ)

ตัวชี้วัด	ปี พ.ศ. 2569	
	เป้าหมาย	ผลที่ได้
จำนวนองค์ความรู้ที่บุคลากร ร้อยละ 80 ได้รับการพัฒนาศักยภาพ	ไม่น้อยกว่า 3 องค์ความรู้	จัดฝึกอบรม 1 หลักสูตร จัดส่งอบรม 3 องค์ความรู้

รายละเอียดผลการดำเนินงาน

มีกิจกรรมทั้งหมด จำนวน 2 กิจกรรม ดังนี้

กิจกรรมที่ 1 จัดฝึกอบรมหลักสูตรที่มีความจำเป็นต่อการปฏิบัติงาน

มีผลการดำเนินการ คือ

1) ดำเนินโครงการฝึกอบรมหลักสูตรการบริหารความเสี่ยงและความรับผิดทางละเมิดในงานการเงินและพัสดุภาครัฐ ดำเนินการระหว่างวันที่ 17 – 18 ธันวาคม 2568 ผู้เข้าร่วมการอบรม 49 คน ใช้งบประมาณ 29,230 บาท

2) ดำเนินงานโครงการฝึกอบรมหลักสูตรการใช้ปัญญาประดิษฐ์อย่างมั่นคงปลอดภัย (AI Security Guidelines) ของ ดศ. ในวันที่ 21 มกราคม 2569 ผู้เข้าร่วมโครงการ 60 คน ใช้งบประมาณ 15,000 บาท

3) ดำเนินงานโครงการฝึกอบรมหลักสูตรเสริมศักยภาพสตรีสู่ผู้นำยุคดิจิทัล ของกระทรวงดิจิทัลเพื่อเศรษฐกิจและสังคม ในวันที่ 10 มีนาคม 2569 ผู้เข้าร่วมโครงการ 35 คน ใช้งบประมาณ 13,000 บาท

4) ดำเนินโครงการฝึกอบรมหลักสูตรพัฒนาสมรรถนะดิจิทัลสำหรับกำลังคนคุณภาพ สป.ดศ. (MDES Young Talent) ในวันที่ 20, 24 และ 26 มีนาคม 2569 (จำนวน 3 วัน) ผู้เข้าร่วมโครงการ 30 คน ใช้งบประมาณ 76,115 บาท

5) การจัดพิธีรับมอบสิ่งของพระราชทาน ของกระทรวงดิจิทัลเพื่อเศรษฐกิจและสังคม จำนวนผู้เข้าร่วม 116 คน ในวันศุกร์ที่ 29 พฤษภาคม 2569 ใช้งบประมาณ 18,580 บาท

กิจกรรมที่ 2 ส่งบุคลากรของ สำนักงานปลัดกระทรวงดิจิทัลเพื่อเศรษฐกิจและสังคม เข้ารับการฝึกอบรมกับหน่วยงานภายนอก ในหลักสูตรที่มีความสำคัญ และจำเป็นต่อการปฏิบัติงาน (มีค่าลงทะเบียน)

มีผลการดำเนินการ คือ จัดส่งข้าราชการเข้ารับการฝึกอบรมกับหน่วยงานภายนอก จำนวน 8 ราย ใช้งบประมาณ 38,500 บาท ดังนี้

1) หลักสูตรมาตรฐานวิชาชีพด้านการจัดซื้อจัดจ้างและการบริหารพัสดุภาครัฐด้วยอิเล็กทรอนิกส์ (Electronic Certificate in Public (จัดโดยกรมบัญชีกลาง) จำนวน 3 คน ได้แก่ 1) นางสาวศิริกาญจน์ จินดาพรหม 2) นางสาวพิชาดา มิลินทวิจิตร ใช้งบประมาณ 4,300 บาท

2) หลักสูตร “บุคลิกภาพในงานราชการ ศิลปะการวางตนของคนทำงาน ศิลปะการพูด การเป็นพิธีกรและการจัดพิธีการ อย่างมืออาชีพ” (จัดโดย สถาบันฝึกอบรมพัฒนาบุคลิกภาพ และการพูด) จำนวน 2 คน ได้แก่ 1) นางสาวสุรีย์ เครือภู่ 2) นางสาวพิชยา วีสเพ็ญ ใช้งบประมาณ 2,400 บาท

3) โครงการฝึกอบรมหลักสูตรด้านการประชาสัมพันธ์และสื่อสารมวลชน ประจำปีงบประมาณ พ.ศ. 2569 (จัดโดย สถาบันพัฒนาการประชาสัมพันธ์ กรมประชาสัมพันธ์) จำนวน 2 คน ได้แก่ 1.นายรัฐนันท์ ชั่งเพ็ชรผล 2) นางสาวปุณยปวีณ ใจบุญ ใช้งบประมาณ 12,000 บาท

4) หลักสูตร AI for HR ภาครัฐ จำนวน 2 คน คือ. นางสาวชญาดา พรหมพิทักษ์กุล 2. นางสาวพิชยา วีสเพ็ญ ใช้งบประมาณ 19,800 บาท

ปัญหาและอุปสรรคของการดำเนินงาน

เนื่องจาก ในปีงบประมาณ พ.ศ. 2569 งบประมาณโครงการข้าราชการที่ดีไม่เพียงพอในการจัดฝึกอบรมให้แก่ข้าราชการบรรจุใหม่ ประจำปี 2569 รุ่นที่ 1 จึงจำเป็นต้องเกลี่ยงบประมาณจากโครงการพัฒนาทักษะเพื่อเตรียมความพร้อมให้แก่บุคลากร สป.ดศ. เป็นเงินจำนวน 124,540 บาท ดังนั้น งบประมาณในโครงการพัฒนาทักษะและสร้างความพร้อมในการปฏิบัติราชการของเจ้าหน้าที่ สป.ดศ. อาจไม่เพียงพอต่อการจัดฝึกอบรมให้ครอบคลุมภารกิจที่กำหนดไว้ตามแผน ซึ่งจำเป็นต้องขอรับการจัดสรรงบประมาณส่วนกลางเพื่อใช้พัฒนาบุคคลากรตามแผนต่อไป และภายหลัง ยศ. ได้จัดสรรงบประมาณ เพิ่มเติมในงบประมาณ พัฒนาทักษะในไตรมาส 3 จาก 384,500 บาท เป็น 598,500 บาท ซึ่ง บค. ได้ส่งคืนงบประมาณเหลือจ่ายทั้งหมดไปยัง ยศ. เป็นที่เรียบร้อยแล้ว

ความก้าวหน้าของการดำเนินการ

1) มีความก้าวหน้า คิดเป็นร้อยละ 100 ของเป้าหมายทั้งโครงการ

2) มีความก้าวหน้า คิดเป็นร้อยละ - ของเป้าหมายในปี พ.ศ. 2569
(กรณีโครงการมีแผนต่อเนื่องมากกว่า 1 ปี)

3) ร้อยละความก้าวหน้าของการดำเนินการเปรียบเทียบกับแผนการดำเนินการ

ไตรมาส 1		ไตรมาส 2		ไตรมาส 3		ไตรมาส 4	
แผน (ร้อยละ)	**ผล** (ร้อยละ)	**แผน** (ร้อยละสะสม)	**ผล** (ร้อยละสะสม)	**แผน** (ร้อยละสะสม)	**ผล** (ร้อยละสะสม)	**แผน** (ร้อยละสะสม)	**ผล** (ร้อยละสะสม)
25	45	50	72	75	85	100	100

4) สรุปความก้าวหน้าของดำเนินการ (ระบุรายไตรมาส)

ไตรมาสที่ 4

☑ เป็นไปตามแผน

☐ เร็วกว่าแผน เนื่องจาก.....

☐ ช้ากว่าแผน เนื่องจาก.....

3. โครงการพัฒนาบุคลากรประจำปี

ชื่อหน่วยงานรับผิดชอบ

สำนักงานสถิติแห่งชาติ (สสช.)

วัตถุประสงค์

เพื่อพัฒนาบุคลากรภาครัฐให้มีความรู้ทางด้านวิชาการสถิติและเทคโนโลยีดิจิทัล เป็นกำลังสำคัญในการพัฒนาระบบสถิติและสารสนเทศของประเทศให้เข้มแข็งอย่างต่อเนื่อง รวมทั้งพัฒนาสมรรถนะที่จำเป็นต่อการปฏิบัติงานให้แก่บุคลากรของสำนักงานสถิติแห่งชาติ เพื่อให้มีความรู้ ความสามารถ และทักษะที่หลากหลาย

ตัวชี้วัด/ค่าเป้าหมาย

ตัวชี้วัด	ค่าเป้าหมาย ปี พ.ศ. 2569
เชิงปริมาณ : 1. จำนวนหลักสูตรที่รองรับการพัฒนาความรู้และทักษะด้านวิชาการสถิติและเทคโนโลยี ดิจิทัล	15 หลักสูตร
2. จำนวนบุคลากรที่ได้รับการพัฒนาความรู้และทักษะด้านวิชาการสถิติและเทคโนโลยีดิจิทัลที่เพิ่มขึ้นต่อปี	810 คน
3. ร้อยละของผู้สำเร็จการอบรมทักษะด้านวิชาการสถิติและเทคโนโลยีดิจิทัลที่ได้นำความรู้และประสบการณ์มาปรับใช้ในการปฏิบัติงานระดับปานกลางถึงดีมาก	ร้อยละ 90
เชิงคุณภาพ : ร้อยละของผู้เข้ารับการอบรมที่มีความพึงพอใจต่อหลักสูตรในระดับปานกลางถึงดีมาก	ร้อยละ 90

แผนระยะเวลาดำเนินงานทั้งโครงการ

ระยะเวลาดำเนินงาน 12 เดือน เริ่มวันที่ 1 ตุลาคม 2568 สิ้นสุดวันที่ 30 กันยายน 2569

แผนระยะเวลาดำเนินงานแต่ละกิจกรรม

กิจกรรม	ช่วงระยะเวลาดำเนินการ (ระบุวัน/เดือน/ปี)
1. หลักสูตรปฐมนิเทศข้าราชการใหม่	ตุลาคม 2568 - กันยายน 2569
2. หลักสูตรความรู้ความสามารถด้านสถิติและเทคโนโลยีดิจิทัล	มกราคม- มิถุนายน 2569
3. หลักสูตรการพัฒนา สมรรถนะตามลักษณะงานที่ปฏิบัติ	ธันวาคม 2568 – พฤษภาคม 2569
4. หลักสูตรเสริมสร้างสมรรถนะที่จำเป็นเพื่อเพิ่มประสิทธิภาพ	ธันวาคม 2568 - มกราคม 2569
5. การจัดรายการศึกษาดูงานให้แก่หน่วยงานภายในประเทศ	ตุลาคม 2568 - กันยายน 2569

โครงการใช้งบประมาณ

1) โครงการใช้งบประมาณ ปี พ.ศ. 2569 ได้รับจัดสรรงบประมาณ จำนวน 568,500 บาท

2) งบประมาณตามสัญญาจ้าง หรืองบประมาณสำหรับดำเนินการเอง รวมทั้งสิ้น จำนวน 603,890 บาท

3) งบประมาณ ซึ่งดำเนินการเบิกจ่ายแล้ว รวมทั้งสิ้น จำนวน 344,055 บาท

สรุปผลการดำเนินงาน

ผลลัพธ์ที่ได้ เปรียบเทียบกับตัวชี้วัด / ค่าเป้าหมาย (เชิงปริมาณ)

ตัวชี้วัด	ปี พ.ศ. 2569	
	เป้าหมาย	ผลที่ได้
เชิงปริมาณ : 1. จำนวนหลักสูตรที่รองรับการพัฒนาความรู้และทักษะด้านวิชาการสถิติและเทคโนโลยี ดิจิทัล	15 หลักสูตร	36 หลักสูตร
2. จำนวนบุคลากรที่ได้รับการพัฒนาความรู้และทักษะด้านวิชาการสถิติและเทคโนโลยีดิจิทัลที่เพิ่มขึ้นต่อปี	810 คน	11,467 คน
3. ร้อยละของผู้สำเร็จการอบรมทักษะด้านวิชาการสถิติและเทคโนโลยีดิจิทัลที่ได้นำความรู้และประสบการณ์มาปรับใช้ในการปฏิบัติงานระดับปานกลางถึงดีมาก	ร้อยละ 90	ร้อยละ 99.74
เชิงคุณภาพ : ร้อยละของผู้เข้ารับการอบรมที่มีความพึงพอใจต่อหลักสูตรในระดับปานกลางถึงดีมาก	ร้อยละ 90	ร้อยละ 99.74

รายละเอียดผลการดำเนินงาน

มีกิจกรรมทั้งหมด จำนวน 5 กิจกรรม ดังนี้

กิจกรรม	ผลการดำเนินการ
1. หลักสูตรปฐมนิเทศข้าราชการใหม่	**ไตรมาสที่ 1 :** ยังไม่ได้ดำเนินการจัดอบรม
	ไตรมาสที่ 2 : จัดอบรมการปฐมนิเทศข้าราชการใหม่ รุ่นที่ 1/2569 ผู้เข้ารับการอบรม จำนวน 46 คน
	ไตรมาสที่ 3 : ไม่มีการดำเนินการ
	ไตรมาสที่ 4 : จัดอบรมการปฐมนิเทศข้าราชการใหม่ รุ่นที่ 2/2569 ผู้เข้ารับการอบรม จำนวน 16 คน
2. หลักสูตรความรู้ความสามารถด้านสถิติและเทคโนโลยีดิจิทัล	**ไตรมาสที่ 1 :** ดำเนินการจัดอบรมเพิ่มเติมจำนวน 3 หลักสูตร ดังนี้ 1. หลักสูตรการใช้ Generative AI ในการปฏิบัติงาน มีผู้เข้ารับการอบรม จำนวน 181 คน 2. หลักสูตรการใช้ AI ในการวิเคราะห์และนำเสนอข้อมูลจาก Government Data Catalog มีผู้เข้ารับการอบรม จำนวน 205 คน 3. หลักสูตร AI Ethical Principles, Responsible AI and AI Governance มีผู้เข้ารับการอบรม จำนวน 189 คน
	ไตรมาสที่ 2 : จัดอบรม 4 หลักสูตร ได้แก่ 1. หลักสูตรสถิติเบื้องต้น รุ่นที่ 2 มีผู้เข้ารับการอบรม จำนวน 478 คน 2. หลักสูตรการสุ่มตัวอย่างและการประมาณค่า รุ่น 2 มีผู้เข้ารับการอบรม จำนวน 437 คน 3. หลักสูตรการวิเคราะห์ข้อมูลสถิติ รุ่นที่ 1 มีผู้เข้ารับการอบรม จำนวน 356 คน

กิจกรรม	ผลการดำเนินการ
	4. จัดอบรมหลักสูตรการวิเคราะห์และนำเสนอภูมิสารสนเทศ (Geographic Information) ขั้นพื้นฐาน มีผู้เข้ารับการอบรม จำนวน 431 คน (หลักสูตรการส่งเสริมการพัฒนาและการใช้เทคโนโลยีดิจิทัลเพื่อสนับสนุนภารกิจสำนักงานสถิติจังหวัด)
	ไตรมาสที่ 3 : จัดอบรม 3 หลักสูตร ได้แก่ 1. หลักสูตรการจัดทำสถิติการเกษตรเพื่อการตัดสินใจเชิงนโยบาย มีผู้เข้ารับการอบรม จำนวน 38 คน 2. หลักสูตรการสร้างผู้ช่วยอัจฉริยะ (AI Agent) สำหรับงานสถิติภาครัฐด้วย n8n รุ่นที่ 1 มีผู้เข้ารับการอบรม จำนวน 41 คน 3. หลักสูตรการสร้างผู้ช่วยอัจฉริยะ (AI Agent) สำหรับงานสถิติภาครัฐด้วย n8n รุ่นที่ 2 มีผู้เข้ารับการอบรม จำนวน 402 คน
	ไตรมาสที่ 4 : จัดอบรม 10 หลักสูตร ได้แก่ 1. หลักสูตรการพัฒนาแอปพลิเคชัน Flutter เชื่อมต่อ API มีผู้เข้ารับการอบรม 40 คน 2. หลักสูตรการใช้โปรแกรม Power BI ร่วมกับระบบบัญชีข้อมูลภาครัฐและศูนย์กลางการแบ่งปันสถิติ เพื่อสนับสนุนการจัดทำสารสนเทศเพื่อการตัดสินใจของจังหวัด มีผู้เข้ารับการอบรม 274 คน 3. จัดอบรม เรื่อง โครงการ “GIS Stat Map ขับเคลื่อนจังหวัดด้วยข้อมูล” จังหวัดนราธิวาส “โครงการ สาธารณภัย: อุทกภัย” มีผู้เข้ารับการอบรม 101 คน 4. หลักสูตรการออกแบบชุดคำสั่ง AI สำหรับเอกสารราชการ มีผู้เข้ารับการอบรม 831 คน 5. หลักสูตรการสื่อสารข้อมูลด้วย Canva: การออกแบบ Infographic และ Video เพื่อการนำเสนออย่างมีประสิทธิภาพ มีผู้เข้ารับการอบรม 662 คน 6. หลักสูตร AI for Video Maker มีผู้เข้ารับการอบรม 592 คน 7. จัดอบรม“โครงการ GIS STAT Map ขับเคลื่อนจังหวัดด้วยข้อมูล” หัวข้อของจังหวัดสุโขทัย “โครงการศูนย์ข้อมูลน้ำท่วมสุโขทัย (Sukhothai Flood Data Hub)” มีผู้เข้ารับการอบรม 41 คน 8. จัดอบรม “โครงการ GIS STAT Map ขับเคลื่อนจังหวัดด้วยข้อมูล” หัวข้อของจังหวัดปราจีนบุรี “โครงการฝุ่น PM2.5 ในเขตอุตสาหกรรม” มีผู้เข้ารับการอบรม 24 คน 9. หลักสูตรการบันทึกรายการกิจกรรมการประมวลผลข้อมูลส่วนบุคคล (RoPA) ตามพระราชบัญญัติคุ้มครองข้อมูลส่วนบุคคล พ.ศ. 2562 รุ่นที่ 1” มีผู้เข้ารับการอบรม 663 คน 10. หลักสูตรการวิเคราะห์ข้อมูลสถิติและจัดทำ Dashboard ด้วย AI มีผู้เข้ารับการอบรม 948 คน

กิจกรรม	ผลการดำเนินการ
3. หลักสูตรการพัฒนาสมรรถนะตามลักษณะงานที่ปฏิบัติ	**ไตรมาสที่ 1 :** จัดอบรม 3 หลักสูตร ได้แก่ 1. หลักสูตร 2025 International Workshop Series on E-waste Statistics (Thailand) มีผู้เข้ารับการอบรม จำนวน 21 คน 2. หลักสูตร Capacity building workshop to strengthen migration related data for migration data governance in Thailand มีผู้เข้ารับการอบรม จำนวน 20 คน 3. หลักสูตร การจัดทำโครงการสำรวจการย้ายถิ่นของประชากร มีผู้เข้ารับการอบรม จำนวน 19 คน
	ไตรมาสที่ 2 : จัดอบรม 3 หลักสูตร ได้แก่ 1. หลักสูตรการคุ้มครองข้อมูลส่วนบุคคล (Data Security and Protection) มีผู้เข้ารับการอบรม จำนวน 657 คน 2. หลักสูตรการขับเคลื่อนธรรมาภิบาลข้อมูลของสำนักงานสถิติแห่งชาติ คาบที่ 1 แนวทางการเปิดเผยข้อมูลเปิดภาครัฐ การจัดระดับชั้นและการแบ่งปันข้อมูลภาครัฐ และการใช้งานระบบบัญชีข้อมูลสำนักงานสถิติแห่งชาติ (NSO Data Catalog) มีผู้เข้ารับการอบรม จำนวน 554 คน 3. หลักสูตรพื้นฐานภาษา Go เพื่อการพัฒนา Application และ API มีผู้เข้ารับการอบรม จำนวน 40 คน
	ไตรมาสที่ 3 : จัดอบรม 6 หลักสูตร ได้แก่ 1. หลักสูตรการขับเคลื่อนธรรมาภิบาลข้อมูลของสำนักงานสถิติแห่งชาติ คาบที่ 2 แนวปฏิบัติว่าด้วยการจัดระดับชั้นและการแบ่งปันข้อมูลภาครัฐ ตามกรอบธรรมาภิบาลข้อมูลของสำนักงานสถิติแห่งชาติ มีผู้เข้ารับการอบรม จำนวน 777 คน 2. การใช้ Looker Studio สำหรับการวิเคราะห์ข้อมูลสถิติ รุ่น 2 มีผู้เข้ารับการอบรม จำนวน 162 คน 3. หลักสูตร Cybersecurity มีผู้เข้ารับการอบรม จำนวน 1,429 คน 4. หลักสูตรการออกแบบการใช้ประโยชน์จากข้อมูลสำหรับการบริหารงานภาครัฐ (Data Design Thinking for Public Sector) จำนวน 311 คน 5. หลักสูตรการเสริมสร้างทักษะการเป็นผู้นำอย่างเป็นเลิศ ด้วยความยืดหยุ่นทางความคิด สมดุลทางอารมณ์ และเสริมสร้างความปลอดภัยทางจิตใจในการทำงาน (Psychological Safety) จำนวน 221 คน 6. หลักสูตรโครงการ “GIS Stat Map ขับเคลื่อนจังหวัดด้วยข้อมูล” 3 ข้อหัว ได้แก่ (1) จังหวัดสระบุรี “โครงการ Check in Saraburi มีคาเฟ่ดี ๆ ที่ไหนบ้าง?” มีผู้เข้ารับการอบรม จำนวน 67 คน (2) จังหวัดกาฬสินธุ์ “โครงการสถานการณ์ฝุ่นควันที่กาฬสินธุ์” มีผู้

กิจกรรม	ผลการดำเนินการ
	เข้ารับการอบรม จำนวน 82 คน (3) จังหวัดร้อยเอ็ด “โครงการ การแก้ไขปัญหายาเสพติด” มีผู้เข้ารับการอบรม จำนวน 111 คน
	ไตรมาสที่ 4 : จัดอบรม 1 หลักสูตร ได้แก่ หลักสูตรการวิเคราะห์และบูรณาการข้อมูลการย้ายถิ่น (Migration Data) เพื่อการสื่อสารเชิงนโยบาย มีผู้เข้ารับการอบรม 35 คน
4. หลักสูตรเสริมสร้างสมรรถนะที่จำเป็นเพื่อเพิ่มประสิทธิภาพ	**ไตรมาสที่ 1 :** จัดอบรม 4 หลักสูตร ได้แก่ 1. หลักสูตรภาษาอังกฤษระดับพื้นฐาน II (Fundamental English II) มีผู้เข้ารับการอบรม จำนวน 43 คน 2. หลักสูตรการเขียนหนังสือราชการและธุรการมืออาชีพ รุ่น 1 มีผู้เข้ารับการอบรม จำนวน 1,033 คน 3. หลักสูตรการอบรมพนักงานสนาม (Field Survey Training) มีผู้เข้ารับการอบรม จำนวน 1,024 คน 4. หลักสูตร Advanced Excel มีผู้เข้ารับการอบรม จำนวน 459 คน
	ไตรมาสที่ 2 : จัดอบรม 3 หลักสูตร ได้แก่ 1. จัดการประชุมเชิงปฏิบัติการภายใต้โครงการความรวมมือด้านการให้ความชวยเหลือทางเทคนิคระหวางองค์การระหว่าง ประเทศเพื่อการโยกย้ายถิ่นฐาน (IOM) และสำนักงานสถิติแหงชาติ (NSO) มีผู้เข้ารับการอบรม จำนวน 18 คน 2. จัดอบรมการจัดทำโครงการสำรวจภาวการณ์ทำงานของประชากร มีผู้เข้าร่วมกิจกรรม 48 คน 3. จัดกิจกรรมตลาดนัดความรู้ ครั้งที่ 2/2569 เรื่อง เปิดโลกการเรียนรู้สู่การพัฒนาข้าราชการยุคใหม่ มีผู้เข้าร่วมกิจกรรม 373 คน
	ไตรมาสที่ 4 : จัดอบรม 4 หลักสูตร 1. หลักสูตรเติมความสุข สร้างความผูกพันในองค์กรผ่านงานศิลปะ มีผู้เข้ารับการอบรม จำนวน 15 คน 2. อยู่ระหว่างดำเนินการจัดอบรมเชิงปฏิบัติการ “Modern Causal Inference and Policy Evaluation for Official Statistics (การอนุมานเชิงสาเหตุสมัยใหม่และการประเมินผลนโยบายสำหรับงานสถิติทางการ)” ซึ่งเป็นหลักสูตรต่อเนื่อง ระหว่างเดือนสิงหาคม 2569 - มกราคม 2570 3. หลักสูตรการสื่อสารเชิงกลยุทธ์และการทำงานเป็นทีม รุ่นที่ 1 มีผู้เข้ารับการอบรม 37 คน 4. หลักสูตรการสื่อสารเชิงกลยุทธ์และการทำงานเป็นทีม รุ่นที่ 2 มีผู้เข้ารับการอบรม 184 คน

กิจกรรม	ผลการดำเนินการ
5. การจัดรายการศึกษาดูงานให้แก่หน่วยงานภายในประเทศ	**ไตรมาสที่ 1 :** จัดกิจกรรมตลาดนัดความรู้ ครั้งที่ 1/2569 เรื่อง การแลกเปลี่ยนองค์ความรู้และประสบการณ์จากต่างประเทศ มีผู้เข้าร่วมกิจกรรม 335 คน
	ไตรมาสที่ 2 : กิจกรรมศึกษาดูงาน จำนวน 2 ครั้ง ได้แก่ 1. กิจกรรมศึกษาดูงานสำหรับนักศึกษาหลักสูตรวิทยาการคอมพิวเตอร์และระบบสารสนเทศ จากสถาบันบัณฑิตพัฒนบริหารศาสตร์ (นิด้า) มีผู้เข้าร่วมกิจกรรม 10 คน 2. กิจกรรมศึกษาดูงานของนักศึกษามหาวิทยาลัยราชภัฏวไลยอลงกรณ์ในพระบรมราชูปถัมภ์ มีผู้เข้าร่วมกิจกรรม 20 คน
	ไตรมาสที่ 3 : จัดกิจกรรม 5 ครั้ง ได้แก่ 1. กิจกรรมศึกษาดูงานสำหรับนักศึกษาหลักสูตรวิทยาศาสตรบัณฑิต สาขาวิชา สถิติและวิทยาการวิเคราะห์ข้อมูล มหาวิทยาลัยศิลปากร วิทยาเขตพระราชวังสนามจันทร์ มีผู้เข้าร่วมกิจกรรม 110 คน 2. กิจกรรมศึกษาดูงานกระทรวงพาณิชย์ มีผู้เข้าร่วมกิจกรรม 11 คน 3. กิจกรรมประชุมหารือความร่วมมือทางวิชาการและการวิจัย ระหว่างสำนักงานสถิติแห่งชาติ และสถาบันวิจัยและให้คำปรึกษาแห่งมหาวิทยาลัยธรรมศาสตร์ มีผู้เข้าร่วมกิจกรรม 20 คน 4. จัดกิจกรรมตลาดนัดความรู้ ครั้งที่ 3/2569 มีผู้เข้าร่วมกิจกรรม 607 คน 5. จัดกิจกรรมตลาดนัดความรู้ ครั้งที่ 4/2569 มีผู้เข้าร่วมกิจกรรม 991 คน
	ไตรมาสที่ 4 : **จัดกิจกรรม 5 ครั้ง ได้แก่** 1. กิจกรรมนิเทศนักศึกษาฝึกปฏิบัติงาน คณะวิทยาศาสตร์และเทคโนโลยี มหาวิทยาลัยธรรมศาสตร์ วันที่ 22 ก.ค. 69 ณ สำนักงานสถิติแห่งชาติ มีผู้เข้าร่วมทั้งสิ้น 20 คน 2. กิจกรรมศึกษาดูงานและแลกเปลี่ยนเรียนรู้ระบบฐานข้อมูลกลุ่มเปราะบาง สำหรับคณะกรรมการและเจ้าหน้าที่กองชะกาต สภาเครือข่ายช่วยเหลือด้านมนุษยธรรม สำนักจุฬาราชมนตรี มีผู้เข้าร่วมทั้งสิ้น 12 คน 3. กิจกรรมตลาดนัดความรู้ ครั้งที่ 5/2569 มีผู้เข้าร่วมกิจกรรม 530 คน 4. จัดกิจกรรมตลาดนัดความรู้ ครั้งที่ 6 มีผู้เข้าร่วมกิจกรรม 319 คน 5. กิจกรรมศึกษาดูงานสำหรับบุคลากรกรมเจ้าท่า มีผู้เข้าร่วมกิจกรรมทั้งสิ้น 41 คน และบุคลากรสำนักงานสถิติแห่งชาติ 10 คน 6. กิจกรรมนิเทศและติดตามการฝึกปฏิบัติงานของคนพิการ มีผู้เข้าร่วมกิจกรรม 15 คน

ปัญหาและอุปสรรคของการดำเนินงาน

-ได้รับจัดสรรงบประมาณล่าช้ากว่าแผนที่กำหนด

ความก้าวหน้าของการดำเนินการ

1) มีความก้าวหน้า คิดเป็นร้อยละ 100 ของเป้าหมายทั้งโครงการ

2) มีความก้าวหน้า คิดเป็นร้อยละ - ของเป้าหมายในปี พ.ศ. 2569
(กรณีโครงการมีแผนต่อเนื่องมากกว่า 1 ปี)

3) ร้อยละความก้าวหน้าของการดำเนินการเปรียบเทียบกับแผนการดำเนินการ

ไตรมาส 1		ไตรมาส 2		ไตรมาส 3		ไตรมาส 4	
แผน (ร้อยละ)	**ผล** (ร้อยละ)	**แผน** (ร้อยละสะสม)	**ผล** (ร้อยละสะสม)	**แผน** (ร้อยละสะสม)	**ผล** (ร้อยละสะสม)	**แผน** (ร้อยละสะสม)	**ผล** (ร้อยละสะสม)
10	10	55	55	75	70	100	100

4) สรุปความก้าวหน้าของดำเนินการ (ระบุรายไตรมาส)

ไตรมาสที่ 4

☑ เป็นไปตามแผน

☐ เร็วกว่าแผน เนื่องจาก.....

☐ ช้ากว่าแผน เนื่องจาก.....

4. โครงการให้คำปรึกษาและพัฒนาผู้ประกอบการเพื่อส่งเสริม AI & Digital Transformation แบบมุ่งเป้า

(โครงการสำคัญปี 69)

ชื่อหน่วยงานรับผิดชอบ

สำนักงานพัฒนาธุรกรรมทางอิเล็กทรอนิกส์ (สพธอ.)

วัตถุประสงค์

1) เพื่อสนับสนุนให้เกิดองค์ความรู้ และการใช้เครื่องมือและเทคโนโลยีดิจิทัลในการส่งเสริมผู้ประกอบการวิสาหกิจขนาดกลางและขนาดย่อมตามบริบทและสถานภาพทางด้านการประยุกต์ใช้เทคโนโลยีดิจิทัล

2) เพื่อส่งเสริมและสนับสนุนการพัฒนานวัตกรรมดิจิทัลสำหรับหน่วยงานหรือธุรกิจที่มีศักยภาพในการตอบโจทย์หรือแก้ไขปัญหาในการ Transformation เชิงพื้นที่กับกลุ่มวิสาหกิจขนาดกลางและขนาดย่อม (SME) และกลุ่มผู้ให้บริการ (Service Provider) รวมถึงการพัฒนาทักษะและความรู้ด้านดิจิทัลที่จำเป็นและเหมาะสม ซึ่งจะช่วยยกระดับและต่อยอดความสามารถทางดิจิทัลของกลุ่ม SME ในพื้นที่เป้าหมายผ่านการส่งเสริมการประยุกต์ใช้งานเทคโนโลยีดิจิทัล (Digital Transformation)

3) เพื่อขยายผลโครงสร้างต้นแบบของกระบวนการใช้เทคโนโลยีและข้อมูลทางดิจิทัล (Digitalization) และวิเคราะห์มูลค่าผลกระทบทางเศรษฐกิจให้กลุ่มวิสาหกิจขนาดกลางและขนาดย่อม (SME) ที่พัฒนาจากความร่วมมือกันของกลุ่มพื้นที่เป้าหมาย

4) เพื่อให้มีข้อมูลที่สะท้อนประเด็นในเชิงพื้นที่ เพื่อนำไปสู่การกำหนดแนวทางส่งเสริมธุรกรรมออนไลน์ที่เป็นประโยชน์ ให้เป็นแนวทางในการพัฒนาและสร้างเครือข่าย เพื่อการขยายการดำเนินงานอย่างต่อเนื่อง รวมถึงเป็นแนวทางให้บุคคลหรือหน่วยงานที่สนใจใช้เป็นแนวทางการพัฒนาในประเด็นที่เกี่ยวข้องต่อไป

ตัวชี้วัด/ค่าเป้าหมาย

ตัวชี้วัด	ค่าเป้าหมาย ปี พ.ศ. 2568
1. จำนวน SME ที่มีการใช้เทคโนโลยีดิจิทัล	ไม่น้อยกว่า 1,000 ราย
2. ส่งผลให้เกิดผลกระทบทางด้านเศรษฐกิจและสังคมมูลค่า	ไม่น้อยกว่า 500 ล้านบาท
3. พัฒนาศักยภาพแรงงานดิจิทัล ตามแผนพัฒนากำลังคนดิจิทัล กระทรวงแรงงาน	10,000 ราย
4. ชุมชนเข้าร่วมโครงการ 100 ราย และพัฒนาชุมชนให้มีรายได้รวม 15 ล้านบาท	100 ราย / 15 ล้านบาท

แผนระยะเวลาดำเนินงานทั้งโครงการ

ระยะเวลาดำเนินงาน 365 วัน เริ่มเดือนตุลาคม 2568 สิ้นสุด เดือนกันยายน 2569

แผนระยะเวลาดำเนินงานแต่ละกิจกรรม

กิจกรรม	ช่วงระยะเวลาดำเนินการ (ระบุวัน/เดือน/ปี)
กิจกรรมที่ 1 การส่งเสริมให้เกิด Digital Transformation ในกลุ่ม SMEs ยกระดับนวัตกรรมด้านลิจิทัลเชิงพื้นที่	1 ตุลาคม 2568 – 31 ธันวาคม 2569
กิจกรรมที่ 2 การยกระดับ Digital skill สำหรับแรงงานดิจิทัลเฉพาะทาง โดยการส่งเสริมการอบรมผ่านหลักสูตรที่เผยแพร่ ตามกรอบการพัฒนากำลังคนฯ และพัฒนาหลักสูตรเพื่อนำไปสู่การรับรองมาตรฐาน (Competency) ร่วมกับสถาบันคุณวุฒิวิชาชีพ	1 ตุลาคม 2568 – 31 ธันวาคม 2569
กิจกรรมที่ 3 การส่งเสริมระดับชุมชมชน (เศรษฐกิจชุมชน) และยกระดับการประกอบอาชีพ (ETDA Local Digital Coach wfa หรือ ELDC)	1 เมษายน 2569 – 31 ธันวาคม 2569

โครงการใช้งบประมาณ

1) โครงการใช้งบประมาณ พ.ศ. 2568 ได้รับจัดสรรงบประมาณ จำนวน 65,453,300 บาท

2) งบประมาณตามสัญญาจ้าง หรืองบประมาณสำหรับดำเนินการเอง รวมทั้งสิ้น จำนวน 65,453,300 บาท

สรุปผลการดำเนินงาน

ผลลัพธ์ที่ได้ เปรียบเทียบกับตัวชี้วัด / ค่าเป้าหมาย (เชิงปริมาณ)

ตัวชี้วัด	ปี พ.ศ. 2569	
	เป้าหมาย	ผลที่ได้
1. จำนวน SME ที่มีการใช้เทคโนโลยีดิจิทัล	ไม่น้อยกว่า 1,000 ราย	1,697 ราย
2. ส่งผลให้เกิดผลกระทบทางด้านเศรษฐกิจและสังคมมูลค่า	ไม่น้อยกว่า 500 ล้านบาท	689.5 ล้านบาท
3. พัฒนาศักยภาพแรงงานดิจิทัล ตามแผนพัฒนากำลังคนดิจิทัล กระทรวงแรงงาน	10,000 ราย	16,309 ราย (สะสม)
4. ชุมชนเข้าร่วมโครงการ 100 ราย และพัฒนาชุมชนให้มีรายได้รวม 15 ล้านบาท	100 ราย / 15 ล้านบาท	119 ราย
5. พัฒนาชุมชนให้มีรายได้รวม	15 ล้านบาท	16,748,029.96 บาท

รายละเอียดผลการดำเนินงาน

มีกิจกรรมทั้งหมด จำนวน 3 กิจกรรม ดังนี้

กิจกรรม	ผลการดำเนินการ
กิจกรรมที่ 1 การส่งเสริมให้เกิด Digital Transformation ในกลุ่ม SMEs ยกระดับนวัตกรรมด้านดิจิทัลเชิงพื้นที่	**ไตรมาสที่ 1 :** อยู่ระหว่างรวบรวมข้อมูลและมีการหารือกับหน่วยงานความร่วมมือที่เกี่ยวข้อง เพื่อเตรียมความพร้อมในการดำเนินงานส่งเสริมการใช้เทคโนโลยีดิจิทัลของผู้ประกอบการ SME ในแต่ละภูมิภาค โดยมุ่งกำหนดแนวทาง รูปแบบกิจกรรม และกลุ่มเป้าหมายที่เหมาะสม
	ไตรมาสที่ 2 : มีการสรุปประเด็นปัญหาความต้องการของ SMEs ในพื้นที่ 4 ภูมิภาค: ภาคเหนือ (เชียงราย เชียงใหม่ พิษณุโลก นครสวรรค์) ภาคอีสาน (ขอนแก่น อุบลราชธานี อุดรธานี บุรีรัมย์) ภาคตะวันออก (ชลบุรี ระยอง ฉะเชิงเทรา จันทบุรี) ภาคใต้ (นครศรีธรรมราช กระบี่ สงขลา ยะลา) และมีการหารือกับหน่วยงานความร่วมมือทั้งในพื้นที่และส่วนกลาง เช่น สสว. DEPA เป็นต้น เพื่อเตรียมกระบวนการส่งเสริมฯ ในแต่ละภูมิภาค โดยมีการเปิดรับสมัคร Digital Provider เรียบร้อยแล้วเมื่อเดือนมีนาคมที่ผ่านมา ทั้งนี้ จะเริ่มทยอยจัด roadshow ตั้งแต่เดือนเมษายน เป็นต้นไป
	ไตรมาสที่ 3 : มีการจัดทำ Digital Transformation ให้ SMEs ในพื้นที่ 4 ภาค (ภาคเหนือ ภาคอีสาน ภาคตะวันออก ภาคใต้) โดยมี pain point จากการลงพื้นที่จัด Focus Group ผ่านกิจกรรม Roadshow 4 ภาค 16 จังหวัด ภายใต้ชื่องาน "SMEs Growth 2026 พลิก SMEs ไทยเติบโตได้อย่างยั่งยืน" ร่วมกับเครือข่ายหน่วยงานพันธมิตรทั้งในพื้นที่และส่วนกลางที่ส่งเสริม สนับสนุน SMEs เช่น สสว. depa , SMEs D BANK , บสย. มีจำนวน SMEs ที่เข้าร่วมงานที่มีการใช้ดิจิทัล 1,265 ราย
	ไตรมาสที่ 4 : ขยายโมเดล SMEs Growth ลงสู่ 4 ภูมิภาค (ภาคเหนือ ภาคอีสาน ภาคตะวันออก และภาคใต้) 16 จังหวัด (เช่น เชียงราย นครสวรรค์ ขอนแก่น อุดรธานี ระยอง จันทบุรี สงขลา ยะลา เป็นต้น) กับกลุ่มธุรกิจการค้า บริการและการท่องเที่ยว และอุตสาหกรรมการผลิต โดยเริ่มจากผล Digital Maturity Index (DMI) สู่การวิเคราะห์ Pain Point เพื่อการปิด Gap ทั้งในมุมความรู้ การให้คำปรึกษา แล้วเชื่อมต่อสู่การจับคู่ธุรกิจกับผู้เชี่ยวชาญและ Technology Provider ซึ่งจุดเด่นของโมเดล คือ การเชื่อมจุดแข็งของพาร์ทเนอร์เพื่อตอบโจทย์ SMEs ในพื้นที่ อย่างครบวงจร ทั้ง depa ผ่าน D-Transform และ D-Voucher เพื่อทดลองใช้ Digital Solution ฟรี ร่วมกับ สสว.

กิจกรรม	ผลการดำเนินการ
	สนับสนุนค่าบริการพัฒนาธุรกิจผ่านโครงการ BDS “SME ปัง ตังได้คืน” ในด้านแหล่งทุน จับมือ SME D Bank ผ่านสินเชื่อ “SME D พร้อม” และ “ปลุกพลัง SME” ขณะที่ บสย. ช่วยค้ำประกันสินเชื่อให้ธุรกิจที่มีข้อจำกัดด้านหลักประกัน เป็นต้น ส่งผลให้เกิดการจับคู่ทดลองใช้เทคโนโลยีกว่า 108 ราย ส่งผลให้เกิดผลกระทบทางด้านเศรษฐกิจและสังคม (ลดต้นทุน เพิ่มรายได้ เพิ่มประสิทธิภาพ) มูลค่า 689.5 ล้านบาท
กิจกรรมที่ 2 การยกระดับ Digital skill สำหรับแรงงานดิจิทัลเฉพาะทาง โดยการส่งเสริมการอบรมผ่านหลักสูตรที่เผยแพร่ ตามกรอบการพัฒนากำลังคนฯ และพัฒนาหลักสูตรเพื่อนำไปสู่การรับรองมาตรฐาน (Competency) ร่วมกับสถาบันคุณวุฒิวิชาชีพ	**ไตรมาสที่ 1-3 :** มีการจัดกิจกรรมการพัฒนาศักยภาพแรงงานดิจิทัลตามแผนพัฒนากำลังคนดิจิทัล กระทรวงแรงงาน ทั้งในรูปแบบออนไซต์และออนไลน์ มีผู้เข้าร่วมกิจกรรมทั้งสิ้น 6,917 ราย (สะสมปี 2569 จำนวน 11,527 ราย) ดังนี้ 1. หลักสูตร Social Commerce for Business (V.2) จำนวน 1,744 ราย 2. หลักสูตร การตลาดยุค AI ก้าวสู่มืออาชีพแห่งการตลาดดิจิทัล (AI Marketing) จำนวน 3,191 ราย 3. หลักสูตร 11 Checklist พิชิตธุรกิจออนไลน์ (V.2) (ผู้ต้องขัง) จำนวน 440 ราย 4. หลักสูตร เทคโนโลยีปัญญาประดิษฐ์และแนวทางการใช้งาน Generative AI เพื่อการทำงาน จำนวน 1,542 ราย
	ไตรมาสที่ 4 : มีการจัดกิจกรรมการพัฒนาศักยภาพแรงงานดิจิทัลตามแผนพัฒนากำลังคนดิจิทัล กระทรวงแรงงาน ทั้งในรูปแบบออนไซต์และออนไลน์ มีผู้เข้ารวมกิจกรรม ทั้งสิ้น จำนวน 4,836 ราย (สะสมปี 69: 16,309 ราย) ดังนี้ 1. หลักสูตร Social Commerce for Business (V.2) จำนวน 1,744 ราย 2. หลักสูตรการตลาดยุค AI ก้าวสู่มืออาชีพแห่งการตลาดดิจิทัล AI Marketing จำนวน 6,609 ราย 3. หลักสูตร 11 checklist พิชิตธุรกิจออนไลน์ (V.2) จำนวน 510 ราย 4. หลักสูตรเทคโนโลยีปัญญาประดิษฐ์และแนวทางการใช้งาน Generative AI เพื่อการทำงาน จำนวน 3,473 ราย 5. หลักสูตรการสร้างความตระหนักรู้ในการใช้อินเทอร์เน็ต ETDA Digital Citizen Plus จำนวน 818 ราย 6. หลักสูตรก้าวสู่การเป็นนักการตลาดดิจิทัล จำนวน 649 ราย 7. หลักสูตรอัตลักษณ์ดิจิทัล DIGITAL IDENTITY (ETDA DIGITAL CITIZEN) จำนวน 61 ราย

กิจกรรม	ผลการดำเนินการ
	8. หลักสูตรการบริหารจัดการด้านความมั่นคงปลอดภัยไซเบอร์ในระดับองค์กร (Cybersecurity Management for Enterprise) จำนวน 48 ราย 9. หลักสูตร Generative AI for SMEs Transformation จำนวน 1,981 ราย 10. หลักสูตรการสร้างคอนเทนต์ทางการตลาดบนสื่อออนไลน์แบบมือโปร จำนวน 97 ราย 11. หลักสูตรก้าวสู่การเป็นนักการขายออนไลน์ จำนวน 11 ราย 12. หลักสูตรการสร้างความมั่นคงปลอดภัยให้ธุรกิจออนไลน์ จำนวน 15 ราย 13. หลักสูตร กลยุทธ์การตลาดและเทคโนโลยีเพื่อการแข่งขัน Marketing and Technology for executive จำนวน 92 ราย - Master Trainer จำนวน 81 ราย 14. หลักสูตร Digital Marketing ทุกช่วงเวลา : วิธีเข้าถึงลูกค้าในโมเมนต์สำคัญด้วยเทคโนโลยี (Multi-moment Digital Marketing & Technology) จำนวน 60 ราย **15.** หลักสูตรการสร้างคอนเทนต์ทางการตลาดบนสื่อออนไลน์แบบมือโปร จำนวน 60 ราย
กิจกรรมที่ 3 การส่งเสริมระดับชุมชมชน (เศรษฐกิจชุมชน) และยกระดับการประกอบอาชีพ (ETDA Local Digital Coach wfa หรือ ELDC)	**ไตรมาสที่ 1:** อยู่ระหว่างสรุปแผนการดำเนินงานของกิจกรรมที่เกี่ยวข้องกับการมีส่วนร่วมของชุมชน โดยมุ่งกำหนดรูปแบบ กระบวนการ และบทบาทของเครือข่าย เพื่อให้การเข้าร่วมของชุมชนเป็นไปอย่างมีทิศทางและเกิดประโยชน์ต่อการพัฒนาโครงการในระยะถัดไป และมีการออกแบบกิจกรรม จากผลการวิเคราะห์ Gap ของงานในปีที่ผ่านมา เพื่อสนับสนุนการสร้างรายได้ให้กับชุมชนอย่างเป็นรูปธรรม สอดคล้องกับบริบทพื้นที่และศักยภาพของชุมชน ที่มุ่งเน้นการสร้างรายได้รวมอย่างยั่งยืนตามเป้าหมายของโครงการ
	ไตรมาสที่ 2: อยู่ระหว่างการให้ความรู้เพิ่มในเรื่องการนำ AI เป็นเครื่องมือมาช่วย
	ไตรมาสที่ 3 : การส่งเสริมในระดับชุมชน (เศรษฐกิจชุมชน) ให้เกิดชุมชนเศรษฐกิจดิจิทัลต้นแบบ สู่การขับเคลื่อนเศรษฐกิจชุมชนอย่างยั่งยืน มีผู้สมัครเข้าร่วมกิจกรรม Craft Idea ครั้งที่ 6: AI EMPOWERS CHANGE TRANSFORM TOGETHER ยกระดับธุรกิจ พลิกชีวิต "ชุมชน" ด้วย AI ที่ผ่านการคัดเลือก 119 ราย พร้อมมีกิจกรรมพัฒนาทักษะให้ชุมชนทั้ง 4 ภูมิภาคเป็นที่เรียบร้อยแล้ว

กิจกรรม	ผลการดำเนินการ
	ไตรมาสที่ 4 : การส่งเสริมในระดับชุมชน (เศรษฐกิจชุมชน) ให้เกิดชุมชนเศรษฐกิจดิจิทัลต้นแบบ สู่การขับเคลื่อนเศรษฐกิจชุมชนอย่างยั่งยืน มีผู้สมัครเข้าร่วมกิจกรรม Craft Idea ครั้งที่ 6: AI EMPOWERS CHANGE TRANSFORM TOGETHER ยกระดับธุรกิจ พลิกชีวิต "ชุมชน" ด้วย AI ที่ผ่านการคัดเลือก 119 ราย พร้อมคัดเลือกสินค้าชุมชน 100 รายการจาก 50 ชุมชนมาส่งเสริมการตลาดและออกบูทในงาน OTOP ทำให้ชุมชนมีรายได้รวม 16.75 ล้านบาท

ปัญหาและอุปสรรคของการดำเนินงาน

-ไม่มี-

ความก้าวหน้าของการดำเนินการ

1) มีความก้าวหน้า คิดเป็นร้อยละ 100 ของเป้าหมายทั้งโครงการ

2) มีความก้าวหน้า คิดเป็นร้อยละ - ของเป้าหมายในปี พ.ศ. 2569
(กรณีโครงการมีแผนต่อเนื่องมากกว่า 1 ปี)

3) ร้อยละความก้าวหน้าของการดำเนินการเปรียบเทียบกับแผนการดำเนินการ

ไตรมาส 1		ไตรมาส 2		ไตรมาส 3		ไตรมาส 4	
แผน (ร้อยละ)	**ผล** (ร้อยละ)	**แผน** (ร้อยละสะสม)	**ผล** (ร้อยละสะสม)	**แผน** (ร้อยละสะสม)	**ผล** (ร้อยละสะสม)	**แผน** (ร้อยละสะสม)	**ผล** (ร้อยละสะสม)
25	25	50	50	75	75	100	100

4) สรุปความก้าวหน้าของดำเนินการ (ระบุรายไตรมาส)

ไตรมาสที่ 4

☑ เป็นไปตามแผน

☐ เร็วกว่าแผน เนื่องจาก.....

☐ ช้ากว่าแผน เนื่องจาก.....

5. โครงการส่งเสริมทักษะโค้ดดิ้งทุกช่วงวัย (Coding Thailand) เรียนจบไม่ตกงาน

ชื่อหน่วยงานรับผิดชอบ

สำนักงานส่งเสริมเศรษฐกิจดิจิทัล (สศด.)

วัตถุประสงค์

ยกระดับสถานศึกษาเพื่อรองรับการเรียนเชิงปฏิบัติการที่ผสมผสานวิชา STEM และ Coding ซึ่งช่วยสร้างประสบการณ์การเรียนรู้ผ่านประสบการณ์จริง โดยส่งเสริมให้เยาวชนพัฒนาความรู้ทักษะ STEM และ Coding ผ่าน Digital Platform ยกระดับและพัฒนาบุคลากรทางการศึกษาให้มีความพร้อมเท่าทันกับการเรียนการสอนรูปแบบใหม่ พร้อมเป็นผู้ให้คำแนะนำแก่เยาวชนผู้เรียนได้และนำร่องให้เกิดอุตสาหกรรมการผลิตและพัฒนาอุปกรณ์ส่งเสริม สร้างการเรียนรู้แบบผสมผสาน STEM และ Coding ในอุปกรณ์ที่หลากหลาย ราคาถูก ส่งเสริมให้ผู้ใช้งานสามารถเลือกประยุกต์ใช้จากหลากหลายเทคโนโลยี เช่น ประยุกต์ใช้งานด้าน IoT เครื่องมือวิเคราะห์ข้อมูล Artificial Intelligence

ตัวชี้วัด/ค่าเป้าหมาย

ตัวชี้วัด	ค่าเป้าหมาย ปี พ.ศ. 2569
1. จำนวนสถานศึกษา ทั้งในเขตเมืองและนอกเขตเมือง ที่ได้รับการพัฒนาแหล่งเรียนรู้ เพื่อยกระดับทักษะด้าน Coding/STEM/IoT และ AI	35 โรงเรียน
2. จำนวนสถานศึกษาด้านอาชีวะ ได้รับการพัฒนาแหล่งเรียนรู้ เพื่อยกระดับทักษะด้าน Coding/AI/IoT และ Robotics	15 แห่ง
3. จำนวนครูและบุคลากรทางการศึกษาในโรงเรียนเป้าหมาย ที่ได้รับพัฒนาทักษะการสอนด้าน Coding/STEM/IoT และ AI	200 ราย
4. จำนวนเด็กและเยาวชนในระดับประถมศึกษา มัธยมศึกษา และอาชีวศึกษา ได้รับการพัฒนาทักษะ Coding และ AI	15,000 ราย
5. จำนวนแรงงานไทยได้รับการยกระดับทักษะ Coding และ AI เพื่อการทำงานหรือการประกอบอาชีพ	1,700 ราย
6. ประชาชนผู้ว่างงานได้รับการยกระดับทักษะโค้ดดิ้งเพื่อการทำงานหรือการประกอบอาชีพ	1,700 ราย

แผนระยะเวลาดำเนินงานทั้งโครงการ

ระยะเวลาดำเนินงาน 1 ปี เริ่มวันที่ 1 ตุลาคม 2568 สิ้นสุดวันที่ 30 กันยายน 2569

แผนระยะเวลาดำเนินงานแต่ละกิจกรรม

กิจกรรม	ช่วงระยะเวลาดำเนินการ (ระบุวัน/เดือน/ปี)
กิจกรรมที่ 1 สถานศึกษา ทั้งในเขตเมืองและนอกเขตเมือง ที่ได้รับการพัฒนาแหล่งเรียนรู้ เพื่อยกระดับทักษะด้าน Coding/STEM/IoT และ AI	1 ตุลาคม 2568 – 30 กันยายน 2569
กิจกรรมที่ 2 สถานศึกษาด้านอาชีวะ ได้รับการพัฒนาแหล่งเรียนรู้ เพื่อยกระดับทักษะด้าน Coding/AI/IoT และ Robotics	1 ตุลาคม 2568 – 30 กันยายน 2569
กิจกรรมที่ 3 พัฒนาทักษะการสอนด้าน Coding/STEM/IoT และ AI ให้กับครูและบุคลากรทางการศึกษา	1 ตุลาคม 2568 – 30 กันยายน 2569
กิจกรรมที่ 4 พัฒนาทักษะ Coding และ AIให้กับเด็กและเยาวชนในระดับประถมศึกษา มัธยมศึกษา และอาชีวศึกษา	1 ตุลาคม 2568 – 30 กันยายน 2569
กิจกรรมที่ 5 ยกระดับทักษะ Coding และ AI ให้กับแรงงานไทย	1 ตุลาคม 2568 – 30 กันยายน 2569
กิจกรรมที่ 6 ยกระดับทักษะโค้ดดิ้งให้กับประชาชนผู้ว่างงาน	1 ตุลาคม 2568 – 30 กันยายน 2569

โครงการใช้งบประมาณ

1) โครงการใช้งบประมาณ พ.ศ. 2569 ได้รับจัดสรรงบประมาณ จำนวน 68,639,100 บาท

2) งบประมาณตามสัญญาจ้าง หรืองบประมาณสำหรับดำเนินการเอง รวมทั้งสิ้น จำนวน 68,639,100 บาท

3) เบิกจ่ายแล้ว จำนวน 68,639,100 บาท

สรุปผลการดำเนินงาน

ผลลัพธ์ที่ได้ เปรียบเทียบกับตัวชี้วัด / ค่าเป้าหมาย (เชิงปริมาณ)

ตัวชี้วัด	ปี พ.ศ. 2569	
	เป้าหมาย	ผลที่ได้
1. จำนวนสถานศึกษา ทั้งในเขตเมืองและนอกเขตเมือง ที่ได้รับการพัฒนาแหล่งเรียนรู้ เพื่อยกระดับทักษะด้าน Coding/STEM/IoT และ AI	35 โรงเรียน	62 โรงเรียน
2. จำนวนสถานศึกษาด้านอาชีวะ ได้รับการพัฒนาแหล่งเรียนรู้ เพื่อยกระดับทักษะด้าน Coding/AI/IoT และ Robotics	15 แห่ง	31 แห่ง
3. จำนวนครูและบุคลากรทางการศึกษาในโรงเรียนเป้าหมาย ที่ได้รับพัฒนาทักษะการสอนด้าน Coding/STEM/IoT และ AI	200 ราย	100 ราย
4. จำนวนเด็กและเยาวชนในระดับประถมศึกษา มัธยมศึกษา และอาชีวศึกษา ได้รับการพัฒนาทักษะ Coding และ AI	15,000 ราย	15,341 ราย
5. จำนวนแรงงานไทยได้รับการยกระดับทักษะ Coding และ AI เพื่อการทำงานหรือการประกอบอาชีพ	1,700 ราย	1,700 ราย
6. ประชาชนผู้ว่างงานได้รับการยกระดับทักษะโค้ดดิ้งเพื่อการทำงานหรือการประกอบอาชีพ	1,700 ราย	1,800 ราย

รายละเอียดผลการดำเนินงาน

มีกิจกรรมทั้งหมด จำนวน 6 กิจกรรม ดังนี้

กิจกรรม	ผลการดำเนินการ
กิจกรรมที่ 1 สถานศึกษา ทั้งในเขตเมืองและนอกเขตเมือง ที่ได้รับการพัฒนาแหล่งเรียนรู้ เพื่อยกระดับทักษะด้าน Coding/STEM/IoT และ AI	**ไตรมาสที่ 1** ได้ผู้รับจ้างบริหารโครงการส่งเสริมให้เกิดการแข่งขัน Coding Thailand 2026 : Al Code Thailand อยู่ระหว่างการจัดทำแผนการดำเนินโครงการ การประชาสัมพันธ์ เกณฑ์การคัดเลือกโรงเรียน การจัดทำหลักสูตร Coding และ AI
	ไตรมาสที่ 2 1. ได้ผู้รับจ้างบริหารโครงการส่งเสริมให้เกิดการแข่งขัน Coding Thailand 2026 : Al Code Thailand มีความคืบหน้าในการดำเนินการตามแผน โดย - เปิดรับสมัครทีมเข้ารับการพัฒนาทักษะดิจิทัล มีโรงเรียนสนใจสมัครเข้าร่วมโครงการ 429 ทีม - จัดทำหลักสูตรการอบรมเรียบร้อยแล้ว อาทิ Basic Coding with Scratch/mBlock5, AI Literacy for Primary Students, Programming with C/C++, Python Programming for AI & Data เป็นต้น - หารือร่วมกับผู้เชี่ยวชาญจากสถาบันการศึกษาชั้นนำ เพื่อกำหนดแนวทางการส่งเสริมการเรียนรู้ด้าน Coding และวางหลักเกณฑ์การแข่งขันในโครงการ Coding Thailand 2026 : AI - Inspire The Future - จัดกิจกรรม Coding Thailand 2026: AI - Inspire The Future โดยร่วมกับคณาจารย์และผู้เชี่ยวชาญจากสถาบันการศึกษาชั้นนำทั่วประเทศ เพื่อระดมสมองกำหนดแนวทางการส่งเสริมการเรียนรู้ด้าน Coding
	ไตรมาสที่ 3 : สถานศึกษาที่ผ่านการคัดเลือกรอบ Regional Coding & AI Competition เพื่อพัฒนาเป็นแหล่งเรียนรู้ในการยกระดับทักษะด้าน Coding/STEM และ IoT จำนวน 140 ทีม โดยจะ เข้าร่วมกิจกรรม Coding & AI Incubation

กิจกรรม	ผลการดำเนินการ
	เพื่อเสริมศักยภาพเข้มข้น ให้พร้อมต่อยอดนวัตกรรมดิจิทัล และเข้าร่วมการแข่งขันระดับประเทศ National Coding & AI Competition เพื่อนำเสนอผลงานนวัตกรรมดิจิทัลที่มีการประยุกต์ใช้ทักษะ Coding และ AI รวมถึงการนำเสนอแนวทางพัฒนาโครงสร้างพื้นฐานด้านการศึกษาและเทคโนโลยีอย่างยั่งยืน
	ไตรมาสที่ 4 : สถานศึกษาที่ผ่านการคัดเลือกรอบ Regional Coding & AI Competition เพื่อพัฒนาเป็นแหล่งเรียนรู้ในการยกระดับทักษะด้าน Coding/STEM และ IoT จำนวน 62 แห่ง
กิจกรรมที่ 2 สถานศึกษาด้านอาชีวะ ได้รับการพัฒนาแหล่งเรียนรู้ เพื่อยกระดับทักษะด้าน Coding/AI/IoT และ Robotics	**ไตรมาสที่ 1-3 :** สถานศึกษาด้านอาชีวะ ผ่านการคัดเลือกรอบ Regional Coding & AI Competition เพื่อพัฒนาเป็นแหล่งเรียนรู้ในการยกระดับทักษะด้าน Coding/STEM และ IoT จำนวน 70 ทีมโดยจะเข้าร่วมกิจกรรม Coding & AI Incubation เพื่อเสริมศักยภาพเข้มข้น ให้พร้อมต่อยอดนวัตกรรมดิจิทัล และเข้าร่วมการแข่งขันระดับประเทศ National Coding & AI Competition เพื่อนำเสนอผลงานนวัตกรรมดิจิทัลที่มีการประยุกต์ใช้ทักษะ Coding และ AI รวมถึงการนำเสนอแนวทางพัฒนาโครงสร้างพื้นฐานด้านการศึกษาและเทคโนโลยีอย่างยั่งยืน
	ไตรมาสที่ 4 : สถานศึกษาด้านอาชีวะที่ผ่านการคัดเลือกรอบ Regional Coding & AI Competition เพื่อยกระดับทักษะด้าน Coding/AI/IoT และ Robotics จำนวน 31 แห่ง
กิจกรรมที่ 3 พัฒนาทักษะการสอนด้าน Coding/STEM/IoT และ AI ให้กับครูและบุคลากรทางการศึกษา	**ไตรมาสที่ 1** ประกาศมาตรการพัฒนาศักยภาพกำลังคนและบุคลากรด้านเทคโนโลยีและนวัตกรรมดิจิทัล (depa Digital Manpower Fund) ให้ผู้สูงอายุ และครู/บุคลากรทางการศึกษา ในด้าน 1) ข้อมูลและปัญญาประดิษฐ์ (Data and Artificial Intelligence) 2) เครือข่ายและการเชื่อมต่อ (Network and Connectivity) และ 3) ความมั่นคงปลอดภัยทางไซเบอร์ (Cybersecurity)
	ไตรมาสที่ 2 1. พัฒนาศักยภาพบุคลากรต้นแบบเพื่อถ่ายทอดความรู้ด้านเทคโนโลยีและนวัตกรรมหุ่นยนต์ หลักสูตร Train the Trainer for Robotics Education ให้กับครู/บุคลากรทางการศึกษา จำนวน 100 ราย 2. เสริมศักยภาพผู้สูงอายุ สู่บทบาทที่ปรึกษาธุรกิจยุคดิจิทัล ด้วยข้อมูลและปัญญาประดิษฐ์ (Data and AI for Smart Retirees and Mid-Career) จำนวน 100 ราย
	ไตรมาสที่ 3 : พัฒนาศักยภาพบุคลากรต้นแบบเพื่อถ่ายทอดความรู้ด้านเทคโนโลยีและนวัตกรรมหุ่นยนต์ ในหลักสูตร Train the Trainer for Robotics Education ให้กับครู/บุคลากรทางการศึกษา จำนวน 100 ราย

กิจกรรม	ผลการดำเนินการ
	ไตรมาสที่ 4 : พัฒนาศักยภาพบุคลากรในโรงเรียนด้าน Coding/STEM/IoT และ AI จำนวน 200 ราย
กิจกรรมที่ 4 พัฒนาทักษะ Coding และ AIให้กับเด็กและเยาวชนในระดับประถมศึกษา มัธยมศึกษา และอาชีวศึกษา	**ไตรมาสที่ 1-3:** ยกระดับทักษะนักเรียน ครู และบุคลากรทางการศึกษา ด้าน Coding และ AI ผ่าน Platform Online จำนวน 10,787 ราย
	ไตรมาสที่ 4 : เด็กและเยาวชนในระดับประถมศึกษา มัธยมศึกษา และอาชีวศึกษา ได้รับการพัฒนาทักษะ Coding และ AI จำนวน 15,341 ราย
กิจกรรมที่ 5 ยกระดับทักษะ Coding และ AI ให้กับแรงงานไทย	**ไตรมาสที่ 1** ประกาศมาตรการพัฒนาศักยภาพกำลังคนและบุคลากรด้านเทคโนโลยีและนวัตกรรมดิจิทัลในกลุ่มแรงงาน และกลุ่มประชาชนทั่วไป (เยาวชน นิสิต นักศึกษา ผู้สูงอายุ และคนพิการ) ตามกรอบ Digital Skill Roadmap โดยต้องเป็นทักษะดิจิทัลสำหรับทุกคน (Digital Skill for All) หรือทักษะด้านดิจิทัลสำหรับอาชีพยุคใหม่ (Digital-driven Career)
	ไตรมาสที่ 2 พัฒนาศักยภาพกำลังคนและบุคลากรด้านเทคโนโลยีและนวัตกรรมดิจิทัลในกลุ่มแรงงาน และกลุ่มประชาชนทั่วไป (เยาวชน นิสิต นักศึกษา ผู้สูงอายุ และคนพิการ) จำนวน 3,500 ราย ตามกรอบ Digital Skill Roadmap โดยเป็นทักษะดิจิทัลสำหรับทุกคน (Digital Skill for All) หรือทักษะด้านดิจิทัลสำหรับอาชีพยุคใหม่ (Digital-driven Career) อาทิ หลักสูตร Boost Your Smart Digital Marketing with AI, Data Administration & Digital Literacy Program, AI for Youth
	ไตรมาสที่ 3: พัฒนาทักษะคนวัยทำงานเพื่อเพิ่มประสิทธิภาพการผลิตสื่อด้วยเทคโนโลยีปัญญาประดิษฐ์ จำนวน 500 ราย และส่งเสริมการยกระดับทักษะด้าน AI ให้แรงงาน ตามกรอบแนวทางการพัฒนาทักษะดิจิทัลสำหรับคนไทย จำนวน 1,200 ราย
	ไตรมาสที่ 4 : พัฒนาทักษะแรงงานไทยด้าน AI เพื่อการทำงานและการประกอบอาชีพ จำนวน 1,700 ราย
กิจกรรมที่ 6 ยกระดับทักษะโค้ดดิ้งให้กับประชาชนผู้ว่างงาน	**ไตรมาสที่ 1-3 :** พัฒนาทักษะด้านการใช้ปัญญาประดิษฐ์ ในเด็กและเยาวชน จำนวน 600 ราย ทักษะสำหรับสังคมสูงอายุ ในการใช้งานเทคโนโลยีปัญญาประดิษฐ์ขั้นพื้นฐาน จำนวน 700 ราย และทักษะดิจิทัลกลุ่มอาชีพการจัดการข้อมูล จำนวน 500 ราย
	ไตรมาสที่ 4 : พัฒนากลุ่มผู้สูงอายุ และผู้ด้อยโอกาส ให้มีทักษะการทำงานดิจิทัลและการจัดการข้อมูล การเป็นผู้เชี่ยวชาญ/ที่ปรึกษาธุรกิจยุคดิจิทัลด้วยข้อมูลและ

กิจกรรม	ผลการดำเนินการ
	ปัญญาประดิษฐ์ การใช้งาน Gemini และ ChatGPT อย่างมืออาชีพ จำนวน 1,800 ราย

ปัญหาและอุปสรรคของการดำเนินงาน

-ไม่มี-

ความก้าวหน้าของการดำเนินการ

1) มีความก้าวหน้า คิดเป็นร้อยละ 100 ของเป้าหมายทั้งโครงการ

2) มีความก้าวหน้า คิดเป็นร้อยละ - ของเป้าหมายในปี พ.ศ. 2569
(กรณีโครงการมีแผนต่อเนื่องมากกว่า 1 ปี)

3) ร้อยละความก้าวหน้าของการดำเนินการเปรียบเทียบกับแผนการดำเนินการ

ไตรมาส 1		ไตรมาส 2		ไตรมาส 3		ไตรมาส 4	
แผน (ร้อยละ)	ผล (ร้อยละ)	แผน (ร้อยละสะสม)	ผล (ร้อยละสะสม)	แผน (ร้อยละสะสม)	ผล (ร้อยละสะสม)	แผน (ร้อยละสะสม)	ผล (ร้อยละสะสม)
25	25	50	65	75	80	100	100

4) สรุปความก้าวหน้าของดำเนินการ (ระบุรายไตรมาส)

ไตรมาสที่ 4

☐ เป็นไปตามแผน

☑ เร็วกว่าแผน เนื่องจาก มีผู้ให้ความสนใจในการพัฒนทักษะดิจิทัลเป็นจำนวนมาก

☐ ช้ากว่าแผน เนื่องจาก.....

6. โครงการยกระดับทักษะดิจิทัลด้วยเทคโนโลยี 5G สำหรับซิตี้เซน เซ็นทริค (5G Digital Skill for Citizen Centric)

โครงการตามแผน : โครงการแก้ไขปัญหาการขาดแคลนกำลังคนดิจิทัลอย่างเร่งด่วน

ชื่อหน่วยงานรับผิดชอบ

สำนักงานส่งเสริมเศรษฐกิจดิจิทัล (สศด.)

วัตถุประสงค์

ยกระดับสถานศึกษาเพื่อรองรับการเรียนเชิงปฏิบัติการที่ผสมผสานวิชา STEM และ Coding ซึ่งช่วยสร้างประสบการณ์การเรียนรู้ผ่านประสบการณ์จริง โดยส่งเสริมให้เยาวชนพัฒนาความรู้ทักษะ STEM และ Coding ผ่าน Digital Platform ยกระดับและพัฒนาบุคลากรทางการศึกษาให้มีความพร้อมเท่าทันกับการเรียนการสอนรูปแบบใหม่ พร้อมเป็นผู้ให้คำแนะนำแก่เยาวชนผู้เรียนได้และนำร่องให้เกิดอุตสาหกรรมการผลิตและพัฒนาอุปกรณ์ส่งเสริม สร้างการเรียนรู้แบบผสมผสาน STEM และ Coding ในอุปกรณ์ที่หลากหลาย ราคาถูก ส่งเสริมให้ผู้ใช้งานสามารถเลือกประยุกต์ใช้จากหลากหลายเทคโนโลยี เช่น ประยุกต์ใช้งานด้าน IoT เครื่องมือวิเคราะห์ข้อมูล Artificial Intelligence

ตัวชี้วัด/ค่าเป้าหมาย

ตัวชี้วัด	ค่าเป้าหมาย ปี พ.ศ. 2569
1. จำนวนกำลังคนที่ศึกษาในสาขา IT ได้รับการยกระดับทักษะดิจิทัล (Upskill) (ด้าน Cloud/AI/Infra) และเข้าร่วมทำงานกับภาคเอกชน	25,720 คน
2. จำนวนกำลังคนในสาขา Non-IT ได้รับการยกระดับทักษะดิจิทัล (Upskill) และการปรับเปลี่ยน พร้อมยกระดับทักษะดิจิทัล (Reskill) (ด้าน Cloud/AI/Infra) และเข้าร่วมทำงานกับภาคเอกชน	51,450 คน
3. จำนวนเด็กวัยรุ่นและเยาวชนไทยในชุมชนได้รับการยกระดับทักษะดิจิทัลใหม่ (Chat GPT, E-Commerce, Phyton ฯลฯ) เพื่อเข้าสู่ตลาดแรงงานภาคเอกชนตรงกับความต้องการและเป็นที่ยอมรับของสังคม	22,640 คน
4. จำนวนผู้สูงอายุได้รับการยกระดับทักษะ Coding และ AI เพื่อหวนกลับสู่การทำงาน	8,230 คน

แผนระยะเวลาดำเนินงานทั้งโครงการ

ระยะเวลาดำเนินงาน 1 ปี เริ่มวันที่ 1 ตุลาคม 2568 สิ้นสุดวันที่ 30 กันยายน 2569

แผนระยะเวลาดำเนินงานแต่ละกิจกรรม

กิจกรรม	ช่วงระยะเวลาดำเนินการ (ระบุวัน/เดือน/ปี)
กิจกรรมที่ 1 ยกระดับทักษะดิจิทัล (Upskill) (ด้าน Cloud/AI/Infra) ให้กับกำลังคนที่ศึกษาในสาขา IT และยกระดับทักษะดิจิทัล (Reskill) (ด้าน Cloud/AI/Infra) ให้กับกำลังคนในสาขา Non-IT	1 ตุลาคม 2568 – 30 กันยายน 2569
กิจกรรมที่ 2 ยกระดับทักษะดิจิทัลใหม่ให้กับเด็กวัยรุ่นและเยาวชนไทย	1 ตุลาคม 2568 – 30 กันยายน 2569
กิจกรรมที่ 3 ยกระดับทักษะ Coding และ AI ให้กับผู้สูงอายุได้รับการ	1 ตุลาคม 2568 – 30 กันยายน 2569

โครงการใช้งบประมาณ

1. โครงการใช้งบประมาณ พ.ศ. 2569 ได้รับจัดสรรงบประมาณ จำนวน 28,032,000 บาท
2. งบประมาณตามสัญญาจ้าง หรืองบประมาณสำหรับดำเนินการเอง รวมทั้งสิ้น จำนวน 28,032,000 บาท
3. เบิกจ่ายแล้ว จำนวน 28,032,000 บาท

สรุปผลการดำเนินงาน

ผลลัพธ์ที่ได้ เปรียบเทียบกับตัวชี้วัด / ค่าเป้าหมาย (เชิงปริมาณ)

ตัวชี้วัด	ปี พ.ศ. 2569	
	เป้าหมาย	ผลที่ได้
1. จำนวนกำลังคนที่ศึกษาในสาขา IT ได้รับการยกระดับทักษะดิจิทัล (Upskill) (ด้าน Cloud/AI/Infra) และเข้าร่วมทำงานกับภาคเอกชน	25,720 ราย	2,600 ราย

ตัวชี้วัด	ปี พ.ศ. 2569	
	เป้าหมาย	ผลที่ได้
2. จำนวนกำลังคนในสาขา Non-IT ได้รับการยกระดับทักษะดิจิทัล (Upskill) และการปรับเปลี่ยน พร้อมยกระดับทักษะดิจิทัล (Reskill) (ด้าน Cloud/AI/Infra) และเข้าร่วมทำงานกับภาคเอกชน	51,450 ราย	116,000 ราย
3. จำนวนเด็กวัยรุ่นและเยาวชนไทยในชุมชนได้รับการยกระดับทักษะดิจิทัลใหม่ (Chat GPT, E-Commerce, Phyton ฯลฯ) เพื่อเข้าสู่ตลาดแรงงานภาคเอกชนตรงกับความต้องการและเป็นที่ยอมรับของสังคม	22,640 ราย	
4. จำนวนผู้สูงอายุได้รับการยกระดับทักษะ Coding และ AI เพื่อหวนกลับสู่การทำงาน	8,230 ราย	

รายละเอียดผลการดำเนินงาน

มีกิจกรรมทั้งหมด จำนวน 3 กิจกรรม ดังนี้

กิจกรรม	ผลการดำเนินการ
กิจกรรมที่ 1 ยกระดับทักษะดิจิทัล (Upskill) (ด้าน Cloud/AI/Infra) ให้กับกำลังคนที่ศึกษาในสาขา IT และยกระดับทักษะดิจิทัล (Reskill) (ด้าน Cloud/AI/Infra) ให้กับกำลังคนในสาขา Non-IT	**ไตรมาสที่ 1 :** 1. จัดทำหลักเกณฑ์ เงื่อนไข ขอบเขตงานการส่งเสริมการพัฒนาทักษะดิจิทัล 2. เตรียมประกาศมาตรการส่งเสริมการพัฒนาทักษะดิจิทัล ด้าน AI, Data Administration, Game ในกลุ่มนักเรียน คนทำงาน และประชาชนทั่วไป
	ไตรมาสที่ 2 : 1. พัฒนาทักษะด้าน No-code AI Automation และการสร้างระบบในองค์กร ให้กับกลุ่มอาชีพผู้ประกอบการดิจิทัล จำนวน 1,000 ราย 2. ร่วมกับ AIS และ TRUE นำหลักสูตรด้านดิจิทัลมาไว้ใน Digital Skill Roadmap รวมถึงจัดทำแพ็คเกจพิเศษการใช้งานอินเทอร์เน็ตสำหรับผู้เข้าอบรม 3. พัฒนาช่องทางการเชื่อมต่อระบบการอบรมกับ AIS และ TRUE และสร้างฐานข้อมูลการลงทะเบียนอบรมผ่านแอป “ทางรัฐ” 4. รับสมัครหน่วยร่วมในการพัฒนาศักยภาพกำลังคนและบุคลากรด้านเทคโนโลยีและนวัตกรรมดิจิทัล (depa Digital Manpower Fund) ในกลุ่มนักเรียน คนทำงาน และประชาชนทั่วไป เพื่อเร่งดำเนินการยกระดับทักษะดิจิทัลให้แก่กำลังคนสาขา IT และ Non-IT ในหลักสูตรด้าน AI, Data Administration, Game, Zero code automation, AI for Data Entry Specialist & Digital Administration, Data Science Essential, Digital Marketing, AI Powered Cloud Career ให้ครบตามเป้าหมาย
	ไตรมาสที่ 3 : 1. พัฒนาแรงงานไทยให้มีทักษะดิจิทัลตรงกับความต้องการของตลาดแรงงานและภาคอุตสาหกรรม จำนวน 1,500 ราย

กิจกรรม	ผลการดำเนินการ
	2. พัฒนาทักษะดิจิทัลยุค 5G ด้านความมั่นคงปลอดภัยทางไซเบอร์ รวมถึงเส้นทางกำลังคนดิจิทัลด้านอุตสาหกรรมเกมและการดำเนินธุรกิจลิขสิทธิ์ของที่ระลึกจากคาแรกเตอร์ จำนวน 1,500 ราย 3. พัฒนาทักษะกลยุทธ์การสื่อสารการตลาดดิจิทัลและการบริหารธุรกิจด้วยเทคโนโลยี AI และกำลังคนด้านดิจิทัลด้วยหลักสูตร Data Scientist และ AI Engineer จำนวน 1,500 ราย 4. พัฒนาทักษะการทำงานดิจิทัลและการจัดการข้อมูลและเสริมศักยภาพผู้เชี่ยวชาญมากประสบการณ์ สู่บทบาทที่ปรึกษาธุรกิจยุคดิจิทัลด้วยข้อมูลและปัญญาประดิษฐ์ จำนวน 1,100 ราย 5. ร่วมมือกับ AIS และ TRUE เพื่อนำหลักสูตรด้านดิจิทัลมาไว้ใน Digital Skill Roadmap รวมถึงจัดทำแพ็คเกจพิเศษการใช้งานอินเทอร์เน็ตสำหรับผู้เข้าอบรม และพัฒนาช่องทางการเชื่อมต่อระบบการอบรมกับ AIS และ TRUE และสร้างฐานข้อมูลการลงทะเบียนอบรมผ่านแอป “ทางรัฐ”
	ไตรมาสที่ 4 : นักศึกษา แรงงาน ได้รับการพัฒนาทักษะดิจิทัลตรงกับความต้องการของตลาดแรงงานและภาคอุตสาหกรรม เช่น เทคโนโลยี AI, Data Scientist, AI Engineer และการจัดการข้อมูล โดยมีเป้าหมายในการดำเนินงาน จำนวน 40,000 ราย
กิจกรรมที่ 2 ยกระดับทักษะดิจิทัลใหม่ให้กับเด็กวัยรุ่นและเยาวชนไทย	**ไตรมาสที่ 1 :** 1. หารือกับ AIS และ TRUE ในประเด็นการนำหลักสูตรด้านดิจิทัลมาไว้ใน Digital Skill Roadmap และแพ็คเกจพิเศษการใช้งานอินเทอร์เน็ตสำหรับผู้เข้าอบรม
	ไตรมาสที่ 2 : 1. ร่วมกับ AIS และ TRUE นำหลักสูตรด้านดิจิทัลมาไว้ใน Digital Skill Roadmap รวมถึงจัดทำแพ็คเกจพิเศษการใช้งานอินเทอร์เน็ตสำหรับผู้เข้าอบรม 2. พัฒนาช่องทางการเชื่อมต่อระบบการอบรมกับ AIS และ TRUE และสร้างฐานข้อมูลการลงทะเบียนอบรมผ่านแอป “ทางรัฐ” 3. ร่วมจัดกิจกรรม Safer Internet Day Thailand 2026 เสริมสร้างความรู้ความเข้าใจเรื่อง ภัยบนโลกออนไลน์และการป้องกันความเสี่ยงบนอินเทอร์เน็ต ในยุคเอไอ ให้เด็ก เยาวชน และนักเรียน/นักศึกษา ในจังหวัด กทม. สงขลา และขอนแก่น 4. รับสมัครหน่วยร่วมในการพัฒนาศักยภาพกำลังคนและบุคลากรด้านเทคโนโลยีและนวัตกรรมดิจิทัล (depa Digital Manpower Fund) ในกลุ่มนักเรียน คนทำงาน และประชาชนทั่วไป เพื่อเร่งดำเนินการยกระดับทักษะดิจิทัลให้แก่ เด็กและเยาวชน ในหลักสูตรด้าน AI, Data Administration, Game, Zero code automation, AI for Data Entry Specialist & Digital Administration, Data Science

กิจกรรม	ผลการดำเนินการ
	Essential, Digital Marketing, AI Powered Cloud Career ให้ครบตามเป้าหมาย
	ไตรมาสที่ 3 : ร่วมจัดกิจกรรม Safer Internet Day Thailand 2026 เสริมสร้างความรู้ความเข้าใจเรื่อง ภัยบนโลกออนไลน์และการป้องกันความเสี่ยงบนอินเทอร์เน็ต ในยุคเอไอ ให้เด็ก เยาวชน และนักเรียน/นักศึกษา ในจังหวัด กทม. สงขลา และขอนแก่น
	ไตรมาสที่ 4 : นักเรียน นักศึกษา ผู้ประกอบการรายย่อย ผู้สูงอายุ และประชาชน ได้รับการพัฒนาทักษะดิจิทัลยุค 5G ด้านความมั่นคงปลอดภัยทางไซเบอร์ เส้นทางกำลังคนดิจิทัลด้านอุตสาหกรรมเกมและการดำเนินธุรกิจลิขสิทธิ์ของที่ระลึกจากคาแรกเตอร์ พัฒนาผู้ช่วย AI สำหรับธุรกิจ รวมถึงทักษะการทำงานดิจิทัลและการจัดการข้อมูลและเสริมศักยภาพผู้เชี่ยวชาญมากประสบการณ์ สู่บทบาทที่ปรึกษาธุรกิจยุคดิจิทัลด้วยข้อมูลและปัญญาประดิษฐ์ จำนวน 116,000 ราย
กิจกรรมที่ 3 ยกระดับทักษะ Coding และ AI ให้กับผู้สูงอายุได้รับการ	**ไตรมาสที่ 1 :** 1. หารือกับ AIS และ TRUE ในประเด็นการนำหลักสูตรด้านดิจิทัลมาไว้ใน Digital Skill Roadmap และแพ็คเกจพิเศษการใช้งานอินเทอร์เน็ตสำหรับผู้เข้าอบรม
	ไตรมาสที่ 2 : 1. ร่วมกับ AIS และ TRUE นำหลักสูตรด้านดิจิทัลมาไว้ใน Digital Skill Roadmap รวมถึงจัดทำแพ็คเกจพิเศษการใช้งานอินเทอร์เน็ตสำหรับผู้เข้าอบรม 2. พัฒนาช่องทางการเชื่อมต่อระบบการอบรมกับ AIS และ TRUE และสร้างฐานข้อมูลการลงทะเบียนอบรมผ่านแอป “ทางรัฐ” 3. รับสมัครหน่วยร่วมในการพัฒนาศักยภาพกำลังคนและบุคลากรด้านเทคโนโลยีและนวัตกรรมดิจิทัล (depa Digital Manpower Fund) ในกลุ่มนักเรียน คนทำงาน และประชาชนทั่วไป เพื่อเร่งดำเนินการยกระดับทักษะดิจิทัลให้แก่ผู้สูงอายุ ในหลักสูตรด้าน AI, Data Administration, Game, Zero code automation, AI for Data Entry Specialist & Digital Administration, Data Science Essential, Digital Marketing, AI Powered Cloud Career ให้ครบตามเป้าหมาย
	ไตรมาสที่ 3 : พัฒนาทักษะการทำงานดิจิทัลและการจัดการข้อมูล หลักสูตร AI for Data Entry Specialist และ Digital Administration ให้กับกลุ่มผู้สูงอายุ เป้าหมาย จำนวน 1,000 ราย
	ไตรมาสที่ 4 : นักเรียน นักศึกษา ผู้ประกอบการรายย่อย ผู้สูงอายุ และประชาชน ได้รับการพัฒนาทักษะดิจิทัลยุค 5G ด้านความมั่นคงปลอดภัยทางไซ

กิจกรรม	ผลการดำเนินการ
	เบอร์ เส้นทางกำลังคนดิจิทัลด้านอุตสาหกรรมเกมและการดำเนินธุรกิจ ลิขสิทธิ์ของที่ระลึกจากคาแรกเตอร์ พัฒนาผู้ช่วย AI สำหรับธุรกิจ รวมถึงทักษะการทำงานดิจิทัลและการจัดการข้อมูลและเสริมศักยภาพผู้เชี่ยวชาญมากประสบการณ์ สู่บทบาทที่ปรึกษาธุรกิจยุคดิจิทัลด้วยข้อมูลและปัญญาประดิษฐ์ จำนวน 116,000 ราย

ปัญหาและอุปสรรคของการดำเนินงาน

-ไม่มี-

ความก้าวหน้าของการดำเนินการ

1) มีความก้าวหน้า คิดเป็นร้อยละ 100 ของเป้าหมายทั้งโครงการ

2) มีความก้าวหน้า คิดเป็นร้อยละ 100 ของเป้าหมายในปี พ.ศ. 2569
(กรณีโครงการมีแผนต่อเนื่องมากกว่า 1 ปี)

3) ร้อยละความก้าวหน้าของการดำเนินการเปรียบเทียบกับแผนการดำเนินการ

ไตรมาส 1		ไตรมาส 2		ไตรมาส 3		ไตรมาส 4	
แผน (ร้อยละ)	**ผล** (ร้อยละ)	**แผน** (ร้อยละสะสม)	**ผล** (ร้อยละสะสม)	**แผน** (ร้อยละสะสม)	**ผล** (ร้อยละสะสม)	**แผน** (ร้อยละสะสม)	**ผล** (ร้อยละสะสม)
25	20	50	40	75	65	100	100

4) สรุปความก้าวหน้าของดำเนินการ (ระบุรายไตรมาส)

ไตรมาสที่ 4

☑ เป็นไปตามแผน

☐ เร็วกว่าแผน เนื่องจาก.....

☐ ช้ากว่าแผน เนื่องจาก.....

7. โครงการพัฒนากำลังคนด้านการประยุกต์ใช้ข้อมูลขนาดใหญ่

ชื่อหน่วยงานรับผิดชอบ

สถาบันข้อมูลขนาดใหญ่ (องค์การมหาชน) (สขญ.)

วัตถุประสงค์

1) เพื่อพัฒนาและปรับปรุงแพลตฟอร์มการฝึกทักษะเชิงปฏิบัติด้านการวิเคราะห์ข้อมูลให้มีประสิทธิภาพมั่นคงปลอดภัย และสอดคล้องกับหลักธรรมาภิบาลข้อมูล

2) เพื่อจัดทำและเผยแพร่ชุดข้อมูลสังเคราะห์ (Synthetic Data) สำหรับใช้ฝึกทักษะด้านการวิเคราะห์ข้อมูลและการพัฒนาโมเดลปัญญาประดิษฐ์

3) เพื่อพัฒนาและปรับปรุงหลักสูตรออนไลน์ด้าน Big Data และ AI ให้สอดคล้องกับความต้องการของภาคส่วนต่าง ๆ

4) เพื่อยกระดับสมรรถนะดิจิทัลของบุคลากรไทยในด้านการประยุกต์ใช้ข้อมูลขนาดใหญ่และเทคโนโลยี AI

5) เพื่อพัฒนาบุคลากรเฉพาะทางให้มีความรู้เชิงลึกด้านการวิเคราะห์ข้อมูลขนาดใหญ่และเทคโนโลยีที่เกี่ยวข้อง

6) เพื่อสร้างเครือข่ายองค์ความรู้และส่งเสริมการแลกเปลี่ยนประสบการณ์ด้าน Big Data และ AI ระหว่างหน่วยงานภาครัฐ ภาคเอกชน และภาคการศึกษา ผ่านกิจกรรมสัมมนาและการประชุมวิชาการระดับนานาชาติ

ตัวชี้วัด/ค่าเป้าหมาย

ตัวชี้วัด	ค่าเป้าหมาย ปี พ.ศ. 2569
1. เกิดการพัฒนากำลังคนทางด้าน Big Data	10,500 คน
2. หลักสูตรออนไลน์ที่ได้รับการรับรองมาตรฐาน	5 หลักสูตร

แผนระยะเวลาดำเนินงานทั้งโครงการ

ระยะเวลาดำเนินงาน 1 ปี เริ่มวันที่ 1 ตุลาคม 2568 สิ้นสุดวันที่ 30 กันยายน 2569

แผนระยะเวลาดำเนินงานแต่ละกิจกรรม

กิจกรรม	ช่วงระยะเวลาดำเนินการ (ระบุวัน/เดือน/ปี)
กิจกรรมที่ 1: พัฒนาและปรับปรุงแพลตฟอร์มการฝึกทักษะเชิงปฏิบัติด้านการวิเคราะห์ข้อมูล	1 ตุลาคม 2568 – 30 กันยายน 2569
กิจกรรมที่ 2: พัฒนาบุคลากรเพื่อการยกระดับทักษะด้านการประยุกต์ใช้ข้อมูลขนาดใหญ่ (Big Data) และปัญญาประดิษฐ์ (AI)	1 ตุลาคม 2568 – 30 กันยายน 2569
กิจกรรมที่ 3: เสริมสร้างองค์ความรู้ด้านข้อมูลขนาดใหญ่ (Big Data) และปัญญาประดิษฐ์ (AI)	1 ตุลาคม 2568 – 30 กันยายน 2569

โครงการใช้งบประมาณ

1. โครงการใช้งบประมาณ พ.ศ. 2569 ได้รับจัดสรรงบประมาณ จำนวน 15,753,400 บาท
2. งบประมาณตามสัญญาจ้าง หรืองบประมาณสำหรับดำเนินการเอง รวมทั้งสิ้น จำนวน 15,753,400 บาท
3. เบิกจ่ายแล้ว จำนวน 15,753,400 บาท

สรุปผลการดำเนินงาน

ผลลัพธ์ที่ได้ เปรียบเทียบกับตัวชี้วัด / ค่าเป้าหมาย (เชิงปริมาณ)

ตัวชี้วัด	ปี พ.ศ. 2569	
	เป้าหมาย	ผลที่ได้
1. เกิดการพัฒนากำลังคนทางด้าน Big Data	10,500 คน	13,047 คน
2. หลักสูตรออนไลน์ที่ได้รับการรับรองมาตรฐาน	5 หลักสูตร	5 หลักสูตร

รายละเอียดผลการดำเนินงาน

มีกิจกรรมทั้งหมด จำนวน 3 กิจกรรม ดังนี้

กิจกรรมที่ 1: พัฒนาและปรับปรุงแพลตฟอร์มการฝึกทักษะเชิงปฏิบัติด้านการวิเคราะห์ข้อมูล

ผลการดำเนินงาน คือ ได้ดำเนินการพัฒนาปรับปรุงแพลตฟอร์มการฝึกทักษะเชิงปฏิบัติการด้านการวิเคราะห์ข้อมูลและปัญญาประดิษฐ์ เพื่อให้มีเสถียรภาพที่สามารถรองรับการใช้งานได้อย่างมีประสิทธิภาพ และต่อเนื่อง

กิจกรรมที่ 2: พัฒนาบุคลากรเพื่อการยกระดับทักษะด้านการประยุกต์ใช้ข้อมูลขนาดใหญ่ (Big Data) และปัญญาประดิษฐ์ (AI)

ผลการดำเนินงาน คือ

1. ได้หลักสูตรออนไลน์ที่ได้รับการรับรองมาตรฐานแล้ว 5 หลักสูตร ดังนี้

1.1) หลักสูตรปัญญาประดิษฐ์และ Generative AI: จากแนวคิดสู่การประยุกต์ใช้จริง (Artificial Intelligence and Generative AI: From Concepts to Applications) ผ่านการรับรองหลักสูตรเพื่อพัฒนาทักษะดิจิทัลของข้าราชการและบุคลากรภาครัฐ สำนักงานคณะกรรมการดิจิทัลเพื่อเศรษฐกิจและสังคมแห่งชาติ

1.2) หลักสูตรปัญญาประดิษฐ์และ Generative AI: จากแนวคิดสู่การประยุกต์ใช้จริง (Artificial Intelligence and Generative AI: From Concepts to Applications) ผ่านการรับรองจากแพลตฟอร์มพัฒนากำลังคนสมรรถนะสูงระดับประเทศ ภายใต้กระทรวงการอุดมศึกษา วิทยาศาสตร์ วิจัยและนวัตกรรม (อว.) และสำนักงานสภานโยบายการอุดมศึกษา วิทยาศาสตร์ วิจัยและนวัตกรรมแห่งชาติ (สอวช.)

1.3) หลักสูตรสมรรถนะสนับสนุนการทำงานด้านการใช้ปัญญาประดิษฐ์สำหรับผู้ใช้งานทั่วไป (AI Literacy for General Users) ผ่านการรับรองจากสถาบันคุณวุฒิวิชาชีพ หลักสูตร AI101 พื้นฐานแห่งปัญญาประดิษฐ์

1.4) หลักสูตรสมรรถนะสนับสนุนการทำงานด้านการใช้ปัญญาประดิษฐ์สำหรับผู้ใช้งานทั่วไป (AI Literacy for General Users) ผ่านการรับรองจากสถาบันคุณวุฒิวิชาชีพ หลักสูตร M2 ทักษะปัญญาประดิษฐ์สำหรับยุคดิจิทัล

1.5) หลักสูตรสมรรถนะสนับสนุนการทำงานด้านการใช้ปัญญาประดิษฐ์ สำหรับผู้ใช้งานเพื่อประกอบธุรกิจ (AI Literacy for Business Users) ผ่านการรับรองจากสถาบันคุณวุฒิวิชาชีพ หลักสูตร AI102 การประยุกต์ใช้ปัญญาประดิษฐ์

2. เกิดการพัฒนากำลังคนด้าน Big Data และ AI จำนวน 13,047 ราย โดยมีรายละเอียดดังนี้

2.1) การอบรมรูปแบบออนไลน์ ได้แก่

2.1.1) หลักสูตรพัฒนาทักษะเฉพาะทาง (Micro-credentials Course) ชื่อหลักสูตร M2: หลักสูตรทักษะปัญญาประดิษฐ์สำหรับยุคดิจิทัล (AI Skills for the Digital Age) โดยนำไปใช้พัฒนาการเรียนการสอนออนไลน์ในระดับมัธยมศึกษาทั้งตอนต้นและตอนปลาย จำนวน 4,615 ราย

2.1.2) แพลตฟอร์มการฝึกทักษะเชิงปฏิบัติการด้านการวิเคราะห์ข้อมูลและปัญญาประดิษฐ์ THackle (https://www.thackle.or.th/) โดยมีจำนวนผู้ลงทะเบียนใช้งาน 1,600 ราย

2.1.3) หลักสูตรอบรมรูปแบบออนไลน์ผ่านแพลตฟอร์ม Skooldio ซึ่งมีจำนวนผู้เข้าอบรมสะสม 3,294 ราย ประกอบด้วยหลักสูตร ดังต่อไปนี้

- พื้นฐานแห่งปัญญาประดิษฐ์ (Fundamentals of Artificial Intelligence)
- พื้นฐานการวิเคราะห์ข้อมูล (Fundamentals of Data Analytics)

2.1.4) กิจกรรม BDI Young Innovator Hackathon 2026 เป็นการเปิดโอกาสให้เยาวชนและคนรุ่นใหม่ได้เรียนรู้จากการลงมือปฏิบัติจริง ผ่านการแก้โจทย์จากชุดข้อมูลจริง เพื่อพัฒนาแนวคิดและผลงานต้นแบบที่สามารถต่อยอดสู่การประยุกต์ใช้จริง โดยผู้เข้าแข่งขันได้ฝึกวิเคราะห์ข้อมูล ทดลองพัฒนาโมเดล และสร้างต้นแบบโซลูชันในสภาพแวดล้อมการเรียนรู้ที่เป็นระบบ อันช่วยเสริมทักษะเชิงเทคนิค การคิดวิเคราะห์ และการประยุกต์ใช้ข้อมูลเพื่อแก้ไขปัญหาจริง รวม 1,789 ราย

2.1.5) หลักสูตรอบรมรูปแบบออนไลน์ผ่านแพลตฟอร์มศูนย์ดิจิทัลชุมชน สำนักงานคณะกรรมการดิจิทัลเพื่อเศรษฐกิจและสังคมแห่งชาติ ซึ่งมีจำนวนผู้เข้าอบรมสะสม 472 ราย ประกอบด้วยหลักสูตร ดังต่อไปนี้

- ทำความรู้จักกับ NotebookLM (Introduction to NotebookLM)
- NotebookLM สำหรับการวิเคราะห์ YouTube และไฟล์เสียง
- ผลิตภัณฑ์สร้างสรรค์ยุคใหม่ด้วย Generative AI (GenAI x Culture Product Design)

2.2) การให้บริการอบรมให้กับหน่วยงานต่างๆ เช่น สำนักงานศาลปกครอง สำนักงานคณะกรรมการอาหารและยา สำนักงานเลขาธิการสภาผู้แทนราษฎร (สผ.) เป็นต้น ภายใต้หัวข้อการเรียนรู้ที่สามารถร่วมกันออกแบบตามความต้องการ โดยมีการจัดอบรมรูปแบบ Onsite ซึ่งมีจำนวนผู้เข้าอบรมในปีงบประมาณ พ.ศ. 2569 ทั้งหมด 1,277 ราย

กิจกรรมที่ 3: เสริมสร้างองค์ความรู้ด้านข้อมูลขนาดใหญ่ (Big Data) และปัญญาประดิษฐ์ (AI)

ผลการดำเนิน คือ ได้จัดกำหนดจัดกิจกรรม BDI Young Innovator Hackathon ชิงถ้วยพระราชทาน ในวันที่ 3-5 กรกฎาคม 2569 และจะดำเนินการกิจกรรมการประชุมวิชาการระดับนานาชาติ ในวันที่ 7-9 สิงหาคม 2569

ปัญหาและอุปสรรคของการดำเนินงาน

-ไม่มี-

ความก้าวหน้าของการดำเนินการ

1) มีความก้าวหน้า คิดเป็นร้อยละ 100 ของเป้าหมายทั้งโครงการ

2) มีความก้าวหน้า คิดเป็นร้อยละ - ของเป้าหมายในปี พ.ศ. 2569
(กรณีโครงการมีแผนต่อเนื่องมากกว่า 1 ปี)

3) ร้อยละความก้าวหน้าของการดำเนินการเปรียบเทียบกับแผนการดำเนินการ

ไตรมาส 1		ไตรมาส 2		ไตรมาส 3		ไตรมาส 4	
แผน (ร้อยละ)	**ผล** (ร้อยละ)	**แผน** (ร้อยละสะสม)	**ผล** (ร้อยละสะสม)	**แผน** (ร้อยละสะสม)	**ผล** (ร้อยละสะสม)	**แผน** (ร้อยละสะสม)	**ผล** (ร้อยละสะสม)
25	25	50	50	75	75	100	100

4) สรุปความก้าวหน้าของดำเนินการ (ระบุรายไตรมาส)

ไตรมาสที่ 4

☑ เป็นไปตามแผน

☐ เร็วกว่าแผน เนื่องจาก.....

☐ ช้ากว่าแผน เนื่องจาก.....

8. โครงการพัฒนาบุคลากรด้านการคุ้มครองข้อมูลส่วนบุคคลของประเทศ

ชื่อหน่วยงานรับผิดชอบ

สำนักงานคณะกรรมการคุ้มครองข้อมูลส่วนบุคคล (สคส.)

วัตถุประสงค์

1) เพื่อส่งเสริมและสนับสนุนการวิจัย สำรวจ เก็บรวบรวม ติดตามความเคลื่อนไหวสถานการณ์ด้านการคุ้มครองข้อมูลส่วนบุคคล และแนวโน้มการเปลี่ยนแปลงด้านการคุ้มครองข้อมูลส่วนบุคคล รวมทั้งวิเคราะห์และวิจัยประเด็นทางด้านการคุ้มครองข้อมูลส่วนบุคคลที่มีผลต่อการพัฒนาประเทศ

2) เพื่อจัดอบรมหลักสูตรและฝึกอบรมหลักสูตรด้านการคุ้มครองข้อมูลส่วนบุคคลของ สคส. ให้บุคลากรของหน่วยงานซึ่งทำหน้าที่ผู้ควบคุมข้อมูลส่วนบุคคลหรือผู้ประมวลผลข้อมูลส่วนบุคคล และประชาชนทั่วไป ให้มีความรู้และความเข้าใจในกฎหมายว่าด้วยการคุ้มครองข้อมูลส่วนบุคคล

3) เพื่อศึกษาหลักเกณฑ์การกำหนดดัชนีชี้วัดการคุ้มครองข้อมูลส่วนบุคคล (Privacy Index) ระดับอุตสาหกรรมภายในประเทศ

4) เพื่อศึกษาการพัฒนาการประเมินระดับการคุ้มครองข้อมูลส่วนบุคคล (Privacy Maturity Model) ประเมินสถานะและระดับความพร้อมของหน่วยงานด้านการคุ้มครองข้อมูลส่วนบุคคล โครงการดังกล่าวจะช่วยให้หน่วยงานต่างๆ ได้รับทราบถึงระดับความพร้อมของตนเองในการปฏิบัติตามกฎหมายและมาตรฐานที่เกี่ยวข้อง

ตัวชี้วัด/ค่าเป้าหมาย

ตัวชี้วัด	ค่าเป้าหมาย ปี พ.ศ. 2569
1. พัฒนาเกณฑ์ประเมินระดับการคุ้มครองข้อมูลส่วนบุคคล	1 หลักเกณฑ์
2. จำนวนผู้เข้าร่วมอบรมเพื่อสร้างความตระหนักรู้เกี่ยวกับการคุ้มครองข้อมูลส่วนบุคคลให้กับหน่วยงานรัฐ เอกชน และประประชาชนทั่วไป	ไม่น้อยกว่า 1,500 ราย
3. ร้อยละของเจ้าหน้าที่คุ้มครองข้อมูลส่วนบุคคลที่เข้ารับการอบรมและผ่านการทดสอบหลักสูตรการปฏิบัติหน้าที่ของผู้ควบคุมข้อมูลส่วนบุคคล ผู้ประมวลผลข้อมูลส่วนบุคคล เจ้าหน้าที่คุ้มครองข้อมูลส่วนบุคคล ลูกจ้าง ผู้รับจ้าง	ไม่น้อยกว่า 50%

แผนระยะเวลาดำเนินงานทั้งโครงการ

ระยะเวลาดำเนินงาน 1 ปี เริ่มวันที่ 1 ตุลาคม 2568 สิ้นสุดวันที่ 30 กันยายน 2569

แผนระยะเวลาดำเนินงานแต่ละกิจกรรม

กิจกรรมที่ 1 การจัดทำหลักเกณฑ์ดัชนีชี้วัดการคุ้มครองข้อมูลส่วนบุคคล (Privacy Index) และการพัฒนาการประเมินระดับการคุ้มครองข้อมูลส่วนบุคคล (Privacy Maturity Model)

ขั้นตอน/กิจกรรม	ช่วงเวลาดำเนินการ (เดือน/ปี)
1. จัดทำแผนการดำเนินงานโครงการ	ตุลาคม 2568
2. ศึกษาและสำรวจสถานการณ์ปัจจุบัน ความพร้อม ปัญหาอุปสรรค และผลกระทบจากการปฏิบัติตามกฎหมายว่าด้วยการคุ้มครองข้อมูลส่วนบุคคลของหน่วยงานต่าง ๆ รวมถึงปัญหาอุปสรรคการปฏิบัติการตามนโยบาย ยุทธศาสตร์ชาติ และแผนระดับชาติที่เกี่ยวข้อง	ธันวาคม 2568 - มกราคม 2569
3. ศึกษาข้อมูลหลักเกณฑ์การกำหนดดัชนีชี้วัดการคุ้มครองข้อมูลส่วนบุคคล (Privacy Index) ระดับอุตสาหกรรมภายในประเทศ และศึกษาข้อมูลหลักเกณฑ์การพัฒนาการประเมินระดับการคุ้มครองข้อมูลส่วนบุคคล (Privacy Maturity Model) ที่ผ่านมา	ธันวาคม 2568 - มกราคม 2569
4. ปรับปรุงหลักเกณฑ์การประเมินระดับการคุ้มครองข้อมูลส่วนบุคคล (Privacy Maturity Model) และหลักเกณฑ์การกำหนดดัชนีชี้วัดการคุ้มครองข้อมูลส่วนบุคคล (Privacy Index) ประจำปี 2569	ธันวาคม 2569
5. จัดทำรายละเอียดขอบเขตของงาน (TOR) ดำเนินการกระบวนการจัดซื้อจัดจ้าง ประกาศผู้ชนะ และลงนามในสัญญาจ้าง	กุมภาพันธ์ - มีนาคม 2569

ขั้นตอน/กิจกรรม	ช่วงเวลาดำเนินการ (เดือน/ปี)
6. จัดประชุมเพื่อสร้างความเข้าใจเกี่ยวกับหลักเกณฑ์การประเมิน Privacy Maturity Model และ Privacy Index	มิถุนายน 2569
7. เปิดรับสมัครหน่วยงานที่สนใจเข้าร่วมประเมิน Privacy Maturity Model และ Privacy Index	กรกฎาคม 2569
8. เปิดระบบการประเมิน Privacy Maturity Model และ Privacy Index	กรกฎาคม-กันยายน 2569
9. หน่วยงานดำเนินการประเมิน Privacy Maturity Model และ Privacy Index	กรกฎาคม-กันยายน 2569
10. รวบรวม วิเคราะห์ แนวโน้มด้านการคุ้มครองข้อมูลส่วนบุคคล จากการประเมิน Privacy Maturity Model และ Privacy Index	กรกฎาคม-กันยายน 2569
11. จัดกิจกรรมสรุปผลการประเมิน Privacy Maturity Model และ Privacy Index	กันยายน 2569

กิจกรรมที่ 2 การพัฒนาบุคลากรและสนับสนุนการศึกษาวิจัยด้านการคุ้มครองข้อมูลส่วนบุคคลของประเทศ

ขั้นตอน/กิจกรรม	ช่วงเวลาดำเนินการ (เดือน/ปี)
1. ทบทวน/ปรับปรุง/พัฒนาหลักสูตรจากจำนวนหลักสูตรทั้งหมดให้สอดคล้องกับปัจจุบันซึ่งดำเนินการภายใต้โครงการโดยอยู่ระหว่างจัดจ้างที่ปรึกษา	ตุลาคม 2568
2. เตรียม หลักสูตร บทความ Infographic คลิปวีดีโอ สำหรับ E-Learning	พฤศจิกายน 2568
3. พัฒนาระบบ E-Learning และเปิดระบบให้บุคลากรเข้าใช้ระบบ E-Learning	พฤศจิกายน 2568
4. ประชาสัมพันธ์/เชิญชวนหน่วยงานเป้าหมายเข้าร่วมอบรม	พฤศจิกายน 2568
5. จัดอบรมหลักสูตรการปฏิบัติหน้าที่ของผู้ควบคุมข้อมูลส่วนบุคคล ผู้ประมวลผลข้อมูลส่วนบุคคล เจ้าหน้าที่คุ้มครองข้อมูลส่วนบุคคล ลูกจ้าง ผู้รับจ้าง ครั้งที่ 1	ธันวาคม 2568
6. จัดอบรมหลักสูตรการปฏิบัติหน้าที่ของผู้ควบคุมข้อมูลส่วนบุคคล ผู้ประมวลผลข้อมูลส่วนบุคคล เจ้าหน้าที่คุ้มครองข้อมูลส่วนบุคคล ลูกจ้าง ผู้รับจ้าง ครั้งที่ 2	พฤศจิกายน 2568
7. จัดอบรมหลักสูตรด้านการคุ้มครองข้อมูลส่วนบุคคลสำหรับประชาชนทั่วไป ครั้งที่ 1 - 3	มกราคม - มีนาคม 2569
8. จัดอบรมหลักสูตรที่เกี่ยวข้องกับการดำเนินการตามกฎหมายว่าด้วยการคุ้มครองข้อมูลส่วนบุคคลสำหรับผู้ปฏิบัติงานด้านการคุ้มครองข้อมูลส่วนบุคคล (ภาคปฏิบัติ) ครั้งที่ 1	มกราคม - มีนาคม 2569
9. จัดอบรมหลักสูตรการปฏิบัติหน้าที่ของผู้ควบคุมข้อมูลส่วนบุคคล ผู้ประมวลผลข้อมูลส่วนบุคคล เจ้าหน้าที่คุ้มครองข้อมูลส่วนบุคคล ลูกจ้าง ผู้รับจ้าง ครั้งที่ 3	มกราคม - มีนาคม 2569
10. จัดอบรมหลักสูตรที่เกี่ยวข้องกับการดำเนินการตามกฎหมายว่าด้วยการคุ้มครองข้อมูลส่วนบุคคลสำหรับผู้ปฏิบัติงานด้านการคุ้มครองข้อมูลส่วนบุคคล (ภาคปฏิบัติ) ครั้งที่ 2	เมษายน - มิถุนายน 2569
11. จัดอบรมหลักสูตรด้านการคุ้มครองข้อมูลส่วนบุคคลสำหรับผู้บริหาร (Executive PDPA) ครั้งที่ 1 - 2	เมษายน - มิถุนายน 2569
12. อบรมหลักสูตรผู้สอน หรือ หลักสูตรการเป็นวิทยากร (Train the Trainer) ด้านการคุ้มครองข้อมูลส่วนบุคคล	กรกฎาคม - กันยายน 2569

ขั้นตอน/กิจกรรม	ช่วงเวลาดำเนินการ (เดือน/ปี)
13. ติดตามผลการเข้าใช้ระบบ E-Learning	มกราคม - กันยายน 2569
14. รวบรวมผลการทดสอบหลักสูตรการปฏิบัติหน้าที่ของผู้ควบคุมข้อมูลส่วนบุคคล ผู้ประมวลผลข้อมูลส่วนบุคคล เจ้าหน้าที่คุ้มครองข้อมูลส่วนบุคคล ลูกจ้าง ผู้รับจ้าง	มกราคม - กันยายน 2569

โครงการใช้งบประมาณ

1. โครงการใช้งบประมาณ พ.ศ. 2569 ได้รับจัดสรรงบประมาณ จำนวน 8,692,000 บาท
2. งบประมาณตามสัญญาจ้าง หรืองบประมาณสำหรับดำเนินการเอง รวมทั้งสิ้น จำนวน 8,692,000 บาท
3. ผลการใช้จ่ายงบประมาณ จำนวน 8,644,754.64 บาท

สรุปผลการดำเนินงาน

ผลลัพธ์ที่ได้ เปรียบเทียบกับตัวชี้วัด / ค่าเป้าหมาย (เชิงปริมาณ)

ตัวชี้วัด	ปี พ.ศ. 2569	
	เป้าหมาย	ผลที่ได้
1. พัฒนาเกณฑ์ประเมินระดับการคุ้มครองข้อมูลส่วนบุคคล	1 หลักเกณฑ์	1 หลักเกณฑ์
2. จำนวนผู้เข้าร่วมอบรมเพื่อสร้างความตระหนักรู้เกี่ยวกับการคุ้มครองข้อมูลส่วนบุคคลให้กับหน่วยงานรัฐ เอกชน และประประชาชนทั่วไป	ไม่น้อยกว่า 1,500 ราย	28,860 ราย
3. ร้อยละของเจ้าหน้าที่คุ้มครองข้อมูลส่วนบุคคลที่เข้ารับการอบรมและผ่านการทดสอบหลักสูตรการปฏิบัติหน้าที่ของผู้ควบคุมข้อมูลส่วนบุคคล ผู้ประมวลผลข้อมูลส่วนบุคคล เจ้าหน้าที่คุ้มครองข้อมูลส่วนบุคคล ลูกจ้าง ผู้รับจ้าง	ไม่น้อยกว่า ร้อยละ 50	ร้อยละ 98

รายละเอียดผลการดำเนินงาน

มีกิจกรรมทั้งหมด จำนวน 2 กิจกรรม ดังนี้

กิจกรรมที่ 1 การจัดทำหลักเกณฑ์ดัชนีชี้วัดการคุ้มครองข้อมูลส่วนบุคคล (Privacy Index) และการพัฒนาการประเมินระดับการคุ้มครองข้อมูลส่วนบุคคล (Privacy Maturity Model)

รายการ	ผลการดำเนินงาน
1. เรื่องที่ได้ดำเนินงานแล้ว	**ไตรมาสที่ 1-4** 1. จัดทำแผนการดำเนินงาน 2. ศึกษาและสำรวจสถานการณ์ปัจจุบัน ความพร้อม ปัญหาอุปสรรค และผลกระทบจากการปฏิบัติตามกฎหมายว่าด้วยการคุ้มครองข้อมูลส่วนบุคคลของหน่วยงานต่าง ๆ รวมถึงปัญหาอุปสรรคการปฏิบัติการตามนโยบาย ยุทธศาสตร์ชาติ และแผนระดับชาติที่เกี่ยวข้อง 3. ศึกษาข้อมูลหลักเกณฑ์การกำหนดดัชนีชี้วัดการคุ้มครองข้อมูลส่วนบุคคล (Privacy Index) ระดับอุตสาหกรรมภายในประเทศ และศึกษาข้อมูลหลักเกณฑ์การพัฒนาการประเมินระดับการคุ้มครองข้อมูลส่วนบุคคล (Privacy Maturity Model) ปีที่ผ่านมา

รายการ	ผลการดำเนินงาน
	4. ดำเนินการปรับปรุงหลักเกณฑ์การประเมินระดับการคุ้มครองข้อมูลส่วนบุคคล (Privacy Maturity Model) และหลักเกณฑ์การกำหนดดัชนีชี้วัดการคุ้มครองข้อมูลส่วนบุคคล (Privacy Index) 5. จัดประชุมเพื่อสร้างความเข้าใจเกี่ยวกับหลักเกณฑ์การประเมิน Privacy Maturity Model และ Privacy Index ทั้งในส่วนกลาง และส่วนภูมิภาค เมื่อวันที่ 2 ธ.ค. 2568 โดยมีหน่วยงานเข้าร่วมกิจกรรม จำนวน 432 หน่วยงาน 6. เปิดรับสมัครหน่วยงานที่สนใจเข้าร่วมประเมิน Privacy Maturity Model และ Privacy Index โดยมีหน่วยงานเข้าร่วมการประเมิน จำนวน 181 แห่ง 7. ดำเนินการพัฒนาและเปิดระบบการประเมินฯ เพื่อรองรับหน่วยงานเข้าร่วมการประเมินฯ 8. หน่วยงานที่เข้าร่วมกิจกรรมดำเนินการประเมิน Privacy Maturity Model และ Privacy Index จำนวน 181 แห่ง ประกอบด้วย หน่วยงานของรัฐ จำนวน 80 แห่ง และหน่วยงานเอกชน จำนวน 101 แห่ง 9. รวบรวม วิเคราะห์ แนวโน้มด้านการคุ้มครองข้อมูลส่วนบุคคล จากการประเมิน Privacy Maturity Model และ Privacy Index โดยมีผลการประมวลผลข้อมูลที่ได้รับจากแบบสอบถาม ทั้ง 181 แห่ง โดยผลการประเมินภาพรวม มีคะแนนการประเมิน Privacy Maturity Model เฉลี่ยอยู่ที่ 3.18 คะแนน จาก 5 คะแนน เพิ่มขึ้นจากปี 67 ประมาณ 17% และมีคะแนนประเมิน Privacy Index เฉลี่ยอยู่ที่ 60.75 คะแนน จาก 100 คะแนน เพิ่มขึ้นจากปี 67 ประมาณ 19% 10. จัดสัมมนาเพื่อสรุปผลภาพรวมโครงการทั้งในรูปแบบออนไซต์และออนไลน์ เมื่อวันที่ 17 ก.พ. 2569 โดยมีผู้เข้าร่วมกิจกรรมจำนวน 255 ราย 181 หน่วยงาน - หน่วยงานเข้าร่วมการประเมินฯ ครบทั้ง 11 กลุ่มอุตสาหกรรม - หน่วยงานภาครัฐได้ระดับ 5 ของ Privacy Maturity Model จำนวน 8 แห่ง - หน่วยงานในตลาดหลักทรัพย์ (SET100) ได้ระดับ 5 จำนวน 5 แห่ง - SMEs ได้ระดับ 3 จำนวน 15 แห่ง

กิจกรรมที่ 2 การพัฒนาบุคลากรและสนับสนุนการศึกษาวิจัยด้านการคุ้มครองข้อมูลส่วนบุคคลของประเทศ

รายการ	ผลการดำเนินงาน
1. เรื่องที่ได้ดำเนินงานแล้ว	**ไตรมาสที่ 1-4** 1. ทบทวน/ปรับปรุง/พัฒนาทั้งหมด 6 หลักสูตร ซึ่งมีหลักสูตรที่ต้องปรับปรุงทั้งหมด 3 หลักสูตร โดยดำเนินการปรับปรุงหลักสูตรเรียบร้อยแล้ว และมีการพัฒนาหลักสูตรเพิ่มเติม 1 หลักสูตร รวมทั้งบริหารจัดการหลักสูตร e-learning 2 หลักสูตร รายละเอียดดังนี้ - ทบทวนและพัฒนาหลักสูตรด้านการคุ้มครองข้อมูลส่วนบุคคลสำหรับประชาชน - ทบทวนและพัฒนาหลักสูตรหลักสูตรการปฏิบัติหน้าที่ของผู้ควบคุมข้อมูลส่วนบุคคล ผู้ประมวลผลข้อมูลส่วนบุคคล เจ้าหน้าที่คุ้มครองข้อมูลส่วนบุคคล ลูกจ้าง และผู้รับจ้าง

รายการ	ผลการดำเนินงาน
	- ทบทวนและพัฒนาหลักสูตรฝึกอบรมด้านการคุ้มครองข้อมูลส่วนบุคคล สำหรับผู้บริหารระดับสูง (Executive PDPA) - พัฒนาหลักสูตรอบรมเชิงปฏิบัติการตามกฎหมายว่าด้วยการคุ้มครองข้อมูลส่วนบุคคล สำหรับผู้ปฏิบัติงานด้านการคุ้มครองข้อมูลส่วนบุคคล - บริหารจัดการหลักสูตรการเรียนรู้ออนไลน์ด้านการคุ้มครองข้อมูลส่วนบุคคล (e- leaning) สำหรับผู้ควบคุมข้อมูลส่วนบุคคล ผู้ประมวลผลข้อมูลส่วนบุคคล เจ้าหน้าที่คุ้มครองข้อมูลส่วนบุคคล ลูกจ้าง ผู้รับจ้าง - บริหารจัดการหลักสูตรการเรียนรู้ออนไลน์ด้านการคุ้มครองข้อมูลส่วนบุคคล (e- leaning) สำหรับประชาชนทั่วไป 2. จัดเตรียมหลักสูตรการปฏิบัติหน้าที่ของผู้ควบคุมข้อมูลส่วนบุคคล ผู้ประมวลผลข้อมูลส่วนบุคคล เจ้าหน้าที่คุ้มครองข้อมูลส่วนบุคคล ลูกจ้าง และ หลักสูตรด้านการคุ้มครองข้อมูลส่วนบุคคล สำหรับประชาชนทั่วไป เพื่อใช้ในระบบ e-Learning 3. เปิดระบบ e-Learning เพื่อให้หน่วยงาน/ประชาชนเข้าใช้ โดยมีหน่วยงานเข้าอบรมผ่านระบบ e-Learning จำนวน 103,400 ราย 4. สำนักงานฯ มีการจัดอบรมหลักสูตรด้าน PDPA จำนวน 9 ครั้ง โดยมีผู้เข้าร่วมอบรมในรูปแบบออนไซต์ จำนวน 683 ราย และมีผู้ผ่านการทดสอบ จำนวน 655 ราย ประกอบด้วย 4.1 หลักสูตรการปฏิบัติหน้าที่ของผู้ควบคุมข้อมูลส่วนบุคคล ผู้ประมวลผลข้อมูลส่วนบุคคล เจ้าหน้าที่คุ้มครองข้อมูลส่วนบุคคล ลูกจ้าง ผู้รับจ้าง - ครั้งที่ 1 เมื่อวันที่ 16-18 ธันวาคม 2568 โดยมีผู้เข้าร่วมอบรมรวมจำนวน 93 ราย ผ่านการทดสอบ จำนวน 89 ราย - ครั้งที่ 2 เมื่อวันที่ 12 กุมภาพันธ์ 2569 โดยมีผู้เข้าร่วมอบรมรวมจำนวน 57 ราย ผ่านการทดสอบ จำนวน 56 ราย - ครั้งที่ 3 เมื่อวันที่ 10-12 มีนาคม 2569 โดยมีผู้เข้าร่วมอบรมรวมจำนวน 106 ราย ผ่านการทดสอบ จำนวน 93 ราย - ครั้งที่ 4 เมื่อวันที่ 26-28 สิงหาคม 2569 โดยมีผู้เข้าร่วมอบรมรวมจำนวน 118 ราย ผ่านการทดสอบ จำนวน 112 ราย 4.2 หลักสูตรด้านการคุ้มครองข้อมูลส่วนบุคคลสำหรับประชาชนทั่วไป ครั้งที่ 1/2568 โดยมีผู้เข้าร่วมอบรมรวมจำนวน 68 ราย 4.3 หลักสูตรด้านการคุ้มครองข้อมูลส่วนบุคคลสำหรับประชาชนทั่วไป ครั้งที่ 2/2568 โดยมีผู้เข้าร่วมอบรมรวมจำนวน 81 ราย 4.4 หลักสูตรอบรมเชิงปฏิบัติการตามกฎหมายว่าด้วยการคุ้มครองข้อมูลส่วนบุคคล ครั้งที่ 1/2569 เมื่อวันที่ 18 - 19 กุมภาพันธ์ 2569 จำนวน 49 คน ผ่านการอบรมจำนวน 49 ราย 4.5 ฝึกอบรมด้านการคุ้มครองข้อมูลส่วนบุคคลสำหรับผู้บริหารระดับสูง (Executive PDPA) ครั้งที่ 1/2569 โดยมีผู้เข้าร่วมอบรมจำนวน 53 คน ผ่านการอบรมจำนวน 52 ราย

รายการ	ผลการดำเนินงาน
	4.6 ฝึกอบรมหลักสูตรด้านการคุ้มครองข้อมูลส่วนบุคคลสำหรับผู้บริหาร (Executive PDPA) ครั้งที่ 2/2569 โดยมีผู้เข้าร่วมอบรมจำนวน 58 คน ผ่านการอบรมจำนวน 55 ราย 5. การสร้างความตระหนักรู้ผ่านเครือข่ายวิทยากร ในไตรมาส 4 มีการบรรยายจำนวน 62 ครั้ง ผู้เข้าร่วม 16,669 คน โดยมีผู้ที่ได้รับการสร้างความตระหนักรู้ตั้งแต่ไตรมาส 1 - 4 มีการบรรยายจำนวน 232 ครั้ง รวมสะสมจำนวน 28,177 คน สรุปแล้วมีผู้เข้าร่วมอบรมเพื่อสร้างความตระหนักรู้เกี่ยวกับการคุ้มครองข้อมูลส่วนบุคคลให้กับหน่วยงานรัฐ เอกชน และประประชาชนทั่วไป จำนวน 28,860 ราย 6. เจ้าหน้าที่ DPO มีการจัดอบรมหลักสูตรแกนกลางสำหรับเจ้าหน้าที่คุ้มครองข้อมูลส่วนบุคคล (DPO) ผู้เข้ารับการอบรมได้เข้ารับการทดสอบภายหลังการอบรมเพื่อประเมินความรู้ความเข้าใจตามหลักสูตร โดยจากผลการดำเนินการพบว่ามีผู้เข้ารับการอบรมสามารถผ่านการทดสอบตามเกณฑ์ที่กำหนดจำนวน 56 คน จาก 57 คน คิดเป็น 98% ของผู้เข้าร่วมอบรม

ภาพรวมผลการดำเนินงาน

โครงการพัฒนาบุคลากรด้านการคุ้มครองข้อมูลส่วนบุคคลของประเทศ เป็นโครงการที่มุ่งส่งเสริมและสนับสนุนการวิจัย การสำรวจ และการติดตามสถานการณ์ด้านการคุ้มครองข้อมูลส่วนบุคคล รวมทั้งการวิเคราะห์แนวโน้มและประเด็นสำคัญที่มีผลต่อการพัฒนาประเทศ ไปจนถึงการยกระดับความพร้อมของหน่วยงานของรัฐ หน่วยงานเอกชน ด้านการคุ้มครองข้อมูลส่วนบุคคล โดยเน้นการพัฒนาศักยภาพบุคลากรในประเทศให้มีองค์ความรู้ ทักษะ และสมรรถนะที่สอดคล้องตามกฎหมายว่าด้วยการคุ้มครองข้อมูลส่วนบุคคล และการเปลี่ยนแปลงของเทคโนโลยีดิจิทัล โดยมุ่งพัฒนาหลักสูตรและสื่อการเรียนรู้ที่มีมาตรฐาน ส่งเสริมการเรียนรู้ทั้งในรูปแบบออนไลน์และออนไซต์ อันจะช่วยยกระดับขีดความสามารถของบุคลากรภาครัฐ ภาคเอกชน และทุกภาคส่วนให้สามารถปฏิบัติตามกฎหมายได้อย่างถูกต้อง สร้างวัฒนธรรมการเคารพสิทธิในข้อมูลส่วนบุคคล และสนับสนุนการขับเคลื่อนเศรษฐกิจดิจิทัลของประเทศอย่างยั่งยืน โดยการดำเนินงานประกอบด้วย 2 กิจกรรม รายละเอียดผลการดำเนินงานที่สำคัญดังนี้

กิจกรรมที่ 1 การจัดทำหลักเกณฑ์ดัชนีชี้วัดการคุ้มครองข้อมูลส่วนบุคคล (Privacy Index) และการพัฒนาการประเมินระดับการคุ้มครองข้อมูลส่วนบุคคล (Privacy Maturity Model)

มีการขับเคลื่อนเพื่อการประเมินความพร้อมด้านการคุ้มครองข้อมูลส่วนบุคคลทั้งในหน่วยงานภาครัฐและเอกชน ผ่านระบบการประเมินแบบ Maturity Level (5 ระดับ) เพื่อให้สามารถวางแผนในการยกระดับความพร้อมในการคุ้มครองข้อมูลส่วนบุคคล และเปรียบเทียบคะแนนในแต่ละปีทั้งในระดับหน่วยงาน ระดับอุตสาหกรรม เพื่อดูแนวโน้มการเปลี่ยนแปลงหรือสาเหตุที่แท้จริงที่ควรแก้ไขได้ในระยะยาว โดยในปีงบประมาณ พ.ศ. 2569 มีจำนวนหน่วยงานที่ตอบแบบประเมินทั้งหมด 181 แห่ง จากกลุ่มอุตสาหกรรมต่าง ๆ พบว่าคะแนนเฉลี่ยของผู้ประเมินทั้งหมดอยู่ที่ 3.18 คะแนน โดยกลุ่มที่มีระดับคะแนนสูงที่สุด คือ ด้านการเงิน การลงทุน และการประกัน ส่วนกลุ่มที่มีระดับคะแนนน้อยที่สุด คือ ด้านการศึกษา โดยได้มีการเร่งการยกระดับด้านการคุ้มครองข้อมูลส่วนบุคคลโดยในกลุ่มที่ได้ระดับคะแนนน้อยกว่า 3 ซึ่งดำเนินการควบคู่ไปกับการสร้างความตระหนักรู้ด้านการคุ้มครองข้อมูลส่วนบุคคลในหน่วยงาน การตรวจแนะนำ รวมไปถึงการส่งเสริมให้ใช้บริการแพลตฟอร์มเพื่อรองรับการปฏิบัติตามกฎหมายคุ้มครองข้อมูลส่วนบุคคล เพื่อส่งเสริมให้เกิดการปฏิบัติตามกฎหมายว่าด้วยการคุ้มครองข้อมูลส่วนบุคคลอย่างมีประสิทธิภาพมากขึ้น นอกจากนี้ ยังมี

การประเมินดัชนีตัวชี้วัดระดับการคุ้มครองข้อมูลส่วนบุคคลที่รองรับการให้คะแนน โดยพิจารณาจากข้อมูลทั้งภายในและภายนอก (PMM Internal & External Data) และแสดงผลเป็นคะแนน ตั้งแต่ 1-100 ซึ่งพบว่าคะแนนเฉลี่ยหน่วยงานทั้งหมดอยู่ที่ 60.75 คะแนน โดยหน่วยงานภาครัฐมีคะแนนเฉลี่ย 53.93 คะแนน และหน่วยงานภาคเอกชนมีคะแนนเฉลี่ย 66.15 คะแนน เมื่อเปรียบเทียบกับปี 2024 ซึ่งมีคะแนนเฉลี่ย 51.03 คะแนน พบว่าคะแนนเฉลี่ยเพิ่มขึ้นร้อยละ 19.04 สะท้อนให้เห็นถึงแนวโน้มความพร้อมด้านการคุ้มครองข้อมูลส่วนบุคคลของหน่วยงานในประเทศที่เพิ่มสูงขึ้น และสามารถนำผลการประเมินไปใช้เป็นข้อมูลประกอบการกำหนดแนวทางและมาตรการเพื่อยกระดับการคุ้มครองข้อมูลส่วนบุคคลของประเทศได้อย่างเป็นระบบ

กิจกรรมที่ 2 การพัฒนาบุคลากรและสนับสนุนการศึกษาวิจัยด้านการคุ้มครองข้อมูลส่วนบุคคลของประเทศ

มีการทบทวน ปรับปรุง บริหารจัดการและพัฒนาหลักสูตรด้านการคุ้มครองข้อมูลส่วนบุคคล รวมจำนวน 6 หลักสูตร ประกอบด้วย

1) พัฒนาหลักสูตรด้านการคุ้มครองข้อมูลส่วนบุคคลสำหรับประชาชน
2) พัฒนาหลักสูตรหลักสูตรการปฏิบัติหน้าที่ของผู้ควบคุมข้อมูลส่วนบุคคล ผู้ประมวลผลข้อมูลส่วนบุคคล เจ้าหน้าที่คุ้มครองข้อมูลส่วนบุคคล ลูกจ้าง และผู้รับจ้าง
3) พัฒนาหลักสูตรฝึกอบรมด้านการคุ้มครองข้อมูลส่วนบุคคลสำหรับผู้บริหารระดับสูง (Executive PDPA)
4) พัฒนาหลักสูตรอบรมเชิงปฏิบัติการตามกฎหมายว่าด้วยการคุ้มครองข้อมูลส่วนบุคคลสำหรับผู้ปฏิบัติงานด้านการคุ้มครองข้อมูลส่วนบุคคล
5) บริหารจัดการหลักสูตรการเรียนรู้ออนไลน์ด้านการคุ้มครองข้อมูลส่วนบุคคล (e- leaning) สำหรับผู้ควบคุมข้อมูลส่วนบุคคล ผู้ประมวลผลข้อมูลส่วนบุคคล เจ้าหน้าที่คุ้มครองข้อมูลส่วนบุคคล ลูกจ้าง ผู้รับจ้าง
6) บริหารจัดการหลักสูตรการเรียนรู้ออนไลน์ด้านการคุ้มครองข้อมูลส่วนบุคคล (e- leaning) สำหรับประชาชนทั่วไป

โดยการพัฒนาหลักสูตรมุ่งเน้นครอบคลุมกลุ่มเป้าหมายทั้งประชาชน ผู้บริหาร ผู้ควบคุมข้อมูลส่วนบุคคล ผู้ประมวลผลข้อมูลส่วนบุคคล เจ้าหน้าที่คุ้มครองข้อมูลส่วนบุคคล (DPO) ลูกจ้าง และผู้รับจ้าง ทั้งในรูปบบออนไซต์และออนไลน์ เพื่อเพิ่มโอกาสในการเข้าถึงองค์ความรู้ได้อย่างทั่วถึง โดย สคส. ได้มีการจัดอบรมหลักสูตรด้านการคุ้มครองข้อมูลส่วนบุคคล ในรูปแบบออนไซต์ จำนวน 6 ครั้ง จำนวน 426 ราย รวมทั้งมีการจัดตั้งศูนย์กลางการพัฒนาวิชาชีพด้านการคุ้มครองข้อมูลส่วนบุคคล (PDPC THAIPAC-Legal Awareness) เพื่อเป็นศูนย์กลางในการพัฒนาองค์ความรู้ มาตรฐานวิชาชีพ และเสริมสร้างความตระหนักด้านกฎหมายคุ้มครองข้อมูลส่วนบุคคลของประเทศ และสร้างเครือข่ายผู้เชี่ยวชาญด้านการคุ้มครองข้อมูลส่วนบุคคลของประเทศ โดยมุ่งพัฒนาบุคลากรทุกภาคส่วนให้มีความรู้ ความเข้าใจ และทักษะในการบริหารจัดการข้อมูลส่วนบุคคลอย่างถูกต้องตามกฎหมาย สามารถนำไปประยุกต์ใช้ในการปฏิบัติงานได้อย่างมีประสิทธิภาพ พร้อมสนับสนุนการสร้างเครือข่ายผู้เชี่ยวชาญ การพัฒนาหลักสูตร การรับรองสมรรถนะ และการแลกเปลี่ยนองค์ความรู้ เพื่อยกระดับมาตรฐานการคุ้มครองข้อมูลส่วนบุคคลของประเทศไทยให้เป็นที่ยอมรับในระดับสากล โดยมีการสร้างความตระหนักรู้ผ่านการจัดสรรวิทยากร (ThaiPAC) รวมจำนวน 10,608 คน โดยมีผู้เข้าร่วมอบรมผ่านหลักสูตรฯ รูปแบบออนไซต์ และผ่านกลไก ThaiPAC รวมจำนวน 11,034 คน และในส่วนของ e-Learning ด้านการคุ้มครองข้อมูลส่วนบุคคล มีผู้เข้าอบรมผ่านระบบสะสม 74,957 คน สะท้อนถึงการขยายโอกาสการเรียนรู้และการสร้างองค์ความรู้ด้าน PDPA ในวงกว้าง

ปัญหาและอุปสรรคของการดำเนินงาน

-ไม่มี-

ความก้าวหน้าของการดำเนินการ

1) มีความก้าวหน้า คิดเป็นร้อยละ 100 ของเป้าหมายทั้งโครงการ

2) มีความก้าวหน้า คิดเป็นร้อยละ - ของเป้าหมายในปี พ.ศ. 2569
(กรณีโครงการมีแผนต่อเนื่องมากกว่า 1 ปี)

3) ร้อยละความก้าวหน้าของการดำเนินการเปรียบเทียบกับแผนการดำเนินการ

ไตรมาส 1		ไตรมาส 2		ไตรมาส 3		ไตรมาส 4	
แผน (ร้อยละ)	**ผล** (ร้อยละ)	**แผน** (ร้อยละสะสม)	**ผล** (ร้อยละสะสม)	**แผน** (ร้อยละสะสม)	**ผล** (ร้อยละสะสม)	**แผน** (ร้อยละสะสม)	**ผล** (ร้อยละสะสม)
25	25	40	75	55	80	100	100

4) สรุปความก้าวหน้าของดำเนินการ (ระบุรายไตรมาส)

ไตรมาสที่ 4

☑ เป็นไปตามแผน

☐ เร็วกว่าแผน เนื่องจาก .....

☐ ช้ากว่าแผนเนื่องจาก.....

9. โครงการพัฒนาทักษะดิจิทัลสำหรับบุคลากรภาครัฐเพื่อการขับเคลื่อนรัฐบาลดิจิทัล

ชื่อหน่วยงานรับผิดชอบ

สำนักงานคณะกรรมการคุ้มครองข้อมูลส่วนบุคคล (สคส.)

วัตถุประสงค์

1) เพื่อให้ผู้อบรมมีความเข้าใจเกี่ยวกับรัฐบาลดิจิทัล โดยเน้นการเรียนรู้เชิงปฏิบัติการเพื่อให้เกิดการพัฒนาทักษะด้านดิจิทัล ให้สอดคล้องกับการเปลี่ยนแปลงด้านเทคโนโลยี

2) เพื่อให้ผู้เข้าอบรมมีความรู้พื้นฐานด้าน ได้แก่ Digital Literacy, Digital Leadership, Cyber Security และ Data Governance และสามารถนำมาปรับใช้ในการทำงาน

3) เพื่อให้ผู้เข้าอบรมเรียนรู้แนวทางการติดตามและประเมินผลในการพัฒนะทักษะด้านดิจิทัลให้ได้ผลลัพธ์ตามเป้าหมายที่กำหนด

ตัวชี้วัด/ค่าเป้าหมาย

ตัวชี้วัด	ค่าเป้าหมาย ปี พ.ศ. 2569
1. หน่วยงานภาครัฐมีบุคลากรที่ผ่านการอบรมตามหลักสูตรที่กำหนด พร้อมทั้งได้ประกาศนียบัตรจากหลักสูตรที่เข้าร่วมอบรม	ร้อยละ 100
2. จำนวนผู้เข้ารับการอบรมที่ผ่านการอบรมและได้ประกาศนียบัตรจากหลักสูตรที่เข้าอบรม	ร้อยละ 100
3. ระดับความสำเร็จบุคลากรที่ได้รับความรู้จากการอบรม และนำความรู้ที่มีประยุกต์ใช้ในการทำงาน	ร้อยละ 85

แผนระยะเวลาดำเนินงานทั้งโครงการ

ระยะเวลาดำเนินงาน 365 วัน เริ่มวันที่ 1 ตุลาคม 2568 สิ้นสุดวันที่ 30 กันยายน 2569

แผนระยะเวลาดำเนินงานแต่ละกิจกรรม

ขั้นตอน/กิจกรรม	ช่วงเวลาดำเนินการ (เดือน/ปี)
1. คัดเลือกบุคลากรในการเข้าอบรม	ตุลาคม - พฤศจิกายน 2568
2. นำเสนอหัวหน้าส่วนราชการและเข้าสู่กระบวนการอบรม	ธันวาคม 2568
3. บุคลากรเข้ารับการอบรม	มกราคม - มิถุนายน 2569
4. ติดตามและประเมินผลหลังการอบรม	กรกฎาคม - กันยายน 2569

โครงการใช้งบประมาณ

1. โครงการใช้งบประมาณ พ.ศ. 2569 ได้รับจัดสรรงบประมาณ จำนวน 250,000 บาท
2. งบประมาณสำหรับดำเนินการเอง รวมทั้งสิ้น จำนวน 250,000 บาท
3. ผลการใช้จ่ายงบประมาณ 250,000 บาท

สรุปผลการดำเนินงาน

ผลลัพธ์ที่ได้ เปรียบเทียบกับตัวชี้วัด / ค่าเป้าหมาย (เชิงปริมาณ)

ตัวชี้วัด	ปี พ.ศ. 2569	
	เป้าหมาย	ผลที่ได้
1. หน่วยงานภาครัฐมีบุคลากรที่ผ่านการอบรมตามหลักสูตรที่กำหนด พร้อมทั้งได้ประกาศนียบัตรจากหลักสูตรที่เข้าร่วมอบรม	ร้อยละ 100	ร้อยละ 100
2. จำนวนผู้เข้ารับการอบรมที่ผ่านการอบรมและได้ประกาศนียบัตรจากหลักสูตรที่เข้าอบรม	ร้อยละ 100	ร้อยละ 100
3. ระดับความสำเร็จบุคลากรที่ได้รับความรู้จากการอบรม และนำความรู้ที่มีประยุกต์ใช้ในการทำงาน	ร้อยละ 85	ร้อยละ 100

รายละเอียดผลการดำเนินงาน

รายการ	ผลการดำเนินงาน
1.เรื่องที่ได้ดำเนินงานแล้ว	**ไตรมาสที่ 1-4** 1. จัดทำแผนการอบรมตามหลักสูตรที่เกี่ยวกับการพัฒนาทักษะดิจิทัล ตามตัวชี้วัด มีแผนการอบรมมตามหลักสูตรที่เกี่ยวกับการพัฒนาทักษะดิจิทัล โดยกำหนดกลุ่มเป้าหมายเข้ารับการอบรมเกี่ยวกับการพัฒนาทักษะดิจิทัล จำนวน 11 หลักสูตร ได้ขออนุมัติการเข้าร่วมอบรมและพนักงานได้เข้าอบรมแล้ว รวม 8 หลักสูตร จำนวน 22 คน จาก 29 คน คิดเป็นร้อยละ 75.86 รายละเอียดดังนี้ 1.1 การอบรม DGA101 หลักสูตรความเข้าใจและใช้เทคโนโลยีดิจิทัลอย่างมีประสิทธิภาพ (Understanding and Using Digital Technology) รุ่นที่ 4 ในวันที่ 17 - 19 , 25 - 26 ธ.ค. 2568 1.2 การอบรมหลักสูตร DGA201 กฎหมายดิจิทัลมาตรฐานและหลักปฏิบัติที่ดีด้านดิจิทัลสำหรับบุคลากรภาครัฐ (Digital Laws, Standard and Principles) รุ่นที่ 2 ในวันที่ 12 - 15 ม.ค. 2569

รายการ	ผลการดำเนินงาน
	1.3 การอบรมหลักสูตร DGA102 หลักสูตรการใชเครื่องมือดิจิทัลเพื่อการทำงาน (Essential Digital tools for Workplace) รุ่นที่ 5 ในวันที่ 26 – 29 ม.ค. 2569 1.4 การอบรม DGA203 หลักสูตรความมั่นคงปลอดภัยทางดิจิทัลสำหรับผู้บริหารภาครัฐ (Digital Security for Government Executives) รุนที่ 2 ในวันที่ 19 - 20 ก.พ. 2569 1.5 การอบรม DGA103 หลักสูตรการข้อมูลเปิดภาครัฐและการเชื่อมโยงข้อมูลข้ามหน่วยงานภาครัฐ(Open Government Data and Data Exchange Management) รุ่นที่ 2 ในวันที่ 23 - 25 มี.ค. 2569 1.6 การอบรม DGA202 หลักสูตรการปฏิบัติตามกฎหมายและมาตรฐานดิจิทัล (Compliance and Digital Standards) รุ่นที่ 2 ในวันที่ 30 - 31 มี.ค. 2569 1.7 การอบรม DGA205 หลักสูตรกรอบธรรมาภิบาลข้อมูลภาครัฐสำหรับผู้บริหารยุคดิจิทัล รุ่นที่ 2 ในวันที่ 2 - 3 เม.ย. 2569 1.8 การอบรม DGA309 หลักสูตรการรักษาความมั่นคงปลอดภัยไซเบอร์สำหรับผู้ปฏิบัติงานด้านเทคโนโลยี รุ่นที่ 2 ในวันที่ 18 - 20 , 25 - 26 พ.ค. 2569 1.9 การอบรม DGA104 หลักสูตรความมั่นคงปลอดภัยไซเบอร์พื้นฐาน รุ่นที่ 3 ในวันที่ 22 - 23 มิ.ย. 69 1.10 การอบรม DGA303 การจัดทำธรรมาภิบาลข้อมูลภายในหน่วยงานสำหรับผู้ปฏิบัติงานภาครัฐ รุ่นที่ 1 ซึ่งจัดอบรมในวันที่ 20 - 22 ก.ค. 69 1.11 การอบรม DGA601 หลักสูตรผู้นำด้านดิจิทัลภาครัฐ รุ่นที่ 2 ซึ่งจัดอบรมในวันที่ 7 - 9 ก.ย. 69 2. การอบรมตามหลักสูตรที่เกี่ยวกับการพัฒนาทักษะดิจิทัลตามตัวชี้วัดที่เกี่ยวกับการพัฒนาทักษะดิจิทัล โดยกำหนดกลุ่มเป้าหมายเข้ารับการอบรมเกี่ยวกับการพัฒนาทักษะดิจิทัลครบแล้ว จำนวน 11 หลักสูตร ผู้เข้าอบรม จำนวน 29 คน พร้อมทั้งได้ประกาศนียบัตรฯ คิดเป็นร้อยละ 100

ภาพรวมผลการดำเนินงาน

การพัฒนาทักษะดิจิทัลสำหรับบุคลากรภาครัฐ มุ่งเสริมสร้างกรอบความคิดและทักษะด้านดิจิทัลเพื่อขับเคลื่อนรัฐบาลดิจิทัลอย่างเป็นระบบครอบคลุมบุคลากรทุกระดับและทุกสายงาน โดยส่งเสริมการอบรมผ่านสถาบัน TDGA ในประเด็นสำคัญ ได้แก่ Digital Literacy, Digital Leadership, Cyber Security และ Data Governance เพื่อยกระดับสมรรถนะการปฏิบัติงาน พัฒนาบุคลากรของหน่วยงานที่ผ่านการอบรมตามหลักสูตรที่กำหนดและได้รับประกาศนียบัตรรับรอง เพื่อเสริมสร้างศักยภาพองค์กรและสนับสนุนการขับเคลื่อนรัฐบาลดิจิทัลอย่างมีประสิทธิภาพ โดยได้จัดทำแผนการพัฒนาทักษะดิจิทัลครอบคลุมหลักสูตรตามตัวชี้วัด จำนวน 11 หลักสูตร และดำเนินการส่งบุคลากรเข้ารับการอบรมครบทุกหลักสูตรแล้ว โดยมีผู้ผ่านการอบรมรวมทั้งสิ้น 29 คน พร้อมทั้งได้ประกาศนียบัตรฯ ร้อยละ 100 ครอบคลุมองค์ความรู้ด้านการใช้เทคโนโลยีดิจิทัล การใช้เครื่องมือดิจิทัลเพื่อการปฏิบัติงาน กฎหมายและมาตรฐานดิจิทัล ธรรมาภิบาลข้อมูลภาครัฐ การเปิดเผยและแลกเปลี่ยนข้อมูลภาครัฐ รวมถึงการรักษาความมั่นคงปลอดภัยทางไซเบอร์สำหรับทั้งผู้บริหารและผู้ปฏิบัติงาน

เพื่อช่วยในการประยุกต์ใช้ในการทำงานเสริมสร้างศักยภาพบุคลากรให้มีความพร้อมในการประยุกต์ใช้เทคโนโลยีดิจิทัล การบริหารจัดการข้อมูล และการปฏิบัติงานภายใต้หลักธรรมาภิบาลดิจิทัล เพื่อสนับสนุนการขับเคลื่อนองค์กรและการให้บริการภาครัฐในยุคดิจิทัลอย่างมีประสิทธิภาพ

ปัญหาและอุปสรรคของการดำเนินงาน

-ไม่มี-

ความก้าวหน้าของการดำเนินการ

1) มีความก้าวหน้า คิดเป็นร้อยละ 100 ของเป้าหมายทั้งโครงการ

2) มีความก้าวหน้า คิดเป็นร้อยละ - ของเป้าหมายในปี พ.ศ. 2569
(กรณีโครงการมีแผนต่อเนื่องมากกว่า 1 ปี)

3) ร้อยละความก้าวหน้าของการดำเนินการเปรียบเทียบกับแผนการดำเนินการ

ไตรมาส 1		ไตรมาส 2		ไตรมาส 3		ไตรมาส 4	
แผน (ร้อยละ)	**ผล** (ร้อยละ)	**แผน** (ร้อยละสะสม)	**ผล** (ร้อยละสะสม)	**แผน** (ร้อยละสะสม)	**ผล** (ร้อยละสะสม)	**แผน** (ร้อยละสะสม)	**ผล** (ร้อยละสะสม)
5	5	25	62	75	75	100	100

4) สรุปความก้าวหน้าของดำเนินการ (ระบุรายไตรมาส)
ไตรมาสที่ 4

☑ เป็นไปตามแผน

☐ เร็วกว่าแผน เนื่องจาก.....

☐ ช้ากว่าแผนเนื่องจาก.....

ยุทธศาสตร์ที่ 5 : สร้างความเชื่อมั่นในการใช้เทคโนโลยีดิจิทัล

เป้าประสงค์ 5 ทุกภาคส่วนมีความเชื่อมั่นในการใช้เทคโนโลยีดิจิทัลอย่างมั่นคงปลอดภัย สอดคล้องตามมาตรฐานสากลและใช้กฎหมายได้อย่างมีประสิทธิภาพ

ตัวชี้วัด	ค่าเป้าหมายปี 2569	ผลที่ได้	ผู้รับผิดชอบตัวชี้วัด	หมายเหตุ
1. ร้อยละความเชื่อมั่นในการใช้เทคโนโลยีดิจิทัล	ร้อยละ 85	ร้อยละ 95.14	หน่วยงานขับเคลื่อน : **สป.ดศ. และทุกหน่วยงานในสังกัด ดศ.** หน่วยงานจัดเก็บข้อมูล : **สดช.** หน่วยงานประมวลตัวชี้วัด : **สดช.**	ผลสำรวจจากโครงการศึกษา Thailand Digital Outlook จากภาคประชาชนและภาคธุรกิจ ในตัวชี้วัดความเชื่อมั่นการใช้งานเทคโนโลยีดิจิทัล

หมายเหตุ

ตัวชี้วัด 1

วิธีการคำนวน

$$\text{ค่าเฉลี่ยความเชื่อมั่นการใช้เทคโนโลยีดิจิทัล} = \frac{\text{ร้อยละของภาคประชาชน} + \text{ร้อยละของภาคธุรกิจ}}{2}$$

กลยุทธ์

1) พัฒนา ปรับปรุงกฎหมาย กฎระเบียบ มาตรการ มาตรฐาน และกลไกที่มีอยู่ในปัจจุบันให้ทันสมัย รวมทั้งพัฒนานโยบาย แผน กรอบแนวทางและความร่วมมือทั้งในประเทศ และระหว่างประเทศ เพื่อพัฒนาเศรษฐกิจและสังคมดิจิทัล พร้อมทั้งส่งเสริมให้เกิดความเชื่อมั่นในการใช้เทคโนโลยีดิจิทัล (ตัวชี้วัด 1)

2) ดำเนินการและสนับสนุนการป้องกัน ยับยั้ง และปราบปรามการกระทำความผิดทางเทคโนโลยีดิจิทัล รวมทั้งเพิ่มประสิทธิภาพกระบวนการทางกฎหมายอย่างทันท่วงที เพื่อให้เกิดความเชื่อมั่นในการใช้เทคโนโลยีดิจิทัลอย่างมั่นคงปลอดภัย (ตัวชี้วัด 1)

3) ผลักดันให้มีมาตรฐานในการทำธุรกรรมทางด้านดิจิทัลของประเทศ โดยให้มีแพลตฟอร์มกลาง (เช่น Escrow Model) เพื่อสร้างความเชื่อมั่นในการทำธุรกรรมออนไลน์แก่ประชาชน อันจะส่งผลต่อการสร้างมูลค่าพาณิชย์อิเล็กทรอนิกส์ของประเทศให้เพิ่มขึ้น (ตัวชี้วัด 1)

4) ส่งเสริมให้ประชาชนทุกกลุ่มรู้เท่าทันภัยออนไลน์ และส่งเสริมให้เกิดการใช้สื่อและเทคโนโลยีดิจิทัลทุกรูปแบบได้อย่างสร้างสรรค์และรับผิดชอบ (ตัวชี้วัด 1)

มีแผนงาน/โครงการภายใต้ยุทธศาสตร์ที่ 5 จำนวน 23 โครงการ ซึ่งมีความก้าวหน้าของการดำเนินงาน ดังนี้

ที่	แผนงาน/โครงการ	ความก้าวหน้า ปี 2569 (ร้อยละ)	
		แผน	ผล
	สำนักงานปลัดกระทรวงดิจิทัลเพื่อเศรษฐกิจและสังคม (สป.ดศ.)		
1	โครงการบำรุงรักษาโครงการเพิ่มประสิทธิภาพงานตรวจพิสูจน์หลักฐานทางเทคโนโลยีสารสนเทศ เพื่อรองรับการให้บริการด้านสังคม	70	70
2	โครงการศูนย์ประสานงานและแก้ไขปัญหาข่าวปลอม (Anti-Fake News Center : AFNC)	87	87
3	โครงการเฝ้าระวังและดำเนินการจัดการเว็บไซต์ผิดกฎหมาย	95	95
4	โครงการตรวจจับและวิเคราะห์การกระทำความผิดทางเทคโนโลยีบนเว็บไซต์สื่อสังคมออนไลน์	35	35
5	โครงการเพิ่มประสิทธิภาพการช่วยเหลือประชาชนด้านคดีและภัยออนไลน์ กิจกรรม : เพิ่มประสิทธิภาพเจ้าหน้าที่ตามพระราชบัญญัติว่าด้วยการกระทำความผิดเกี่ยวกับ คอมพิวเตอร์ เพื่อรองรับการให้บริการประชาชนด้านคดีและภัยออนไลน์	90	90
6	โครงการเพิ่มประสิทธิภาพเจ้าหน้าที่ด้านการตรวจพิสูจน์หลักฐานทางดิจิทัล	100	100
7	โครงการศูนย์ปฏิบัติการแก้ไขปัญหาอาชญากรรมออนไลน์ (Anti Online Scam Operation Center: AOC)	100	100
8	โครงการสร้างเครือข่ายในการขับเคลื่อนเทคโนโลยีดิจิทัลในภูมิภาค (4 ภาค)	100	100
	กองบังคับการปราบปรามการกระทำความผิดเกี่ยวกับอาชญากรรมทางเทคโนโลยี (ปอท.)		
9	โครงการฝึกอบรมเพิ่มประสิทธิภาพให้กับข้าราชการตำรวจเพื่อปรับความรู้เกี่ยวกับคอมพิวเตอร์และอาชญากรรมคอมพิวเตอร์	100	100
10	โครงการอบรมเพิ่มประสิทธิภาพให้กับข้าราชการตำรวจด้านการสืบสวนสอบสวนและปราบปรามอาชญากรรมทางเทคโนโลยีทั่วประเทศ	100	100
11	โครงการพัฒนาเครือข่ายประสานความร่วมมือ หน่วยงานที่เกี่ยวข้องกับการปราบปรามอาชญากรรมทางเทคโนโลยี	100	100
12	โครงการจ้างเหมาบริการติดตามข้อมูลข่าวสารด้านความมั่นคงและการกระทำผิดเกี่ยวกับอาชญากรรมทางเทคโนโลยีในสื่อสังคมออนไลน์	100	100
	สำนักงานคณะกรรมการดิจิทัลเพื่อเศรษฐกิจและสังคมแห่งชาติ (สดช.)		
13	โครงการพัฒนาสู่การเป็นองค์กรดิจิทัล กิจกรรม ทบทวนและปรับปรุงนโยบายและแผนระดับชาติว่าด้วยการพัฒนาดิจิทัลเพื่อเศรษฐกิจและสังคม	90	90

	สำนักงานพัฒนาธุรกรรมทางอิเล็กทรอนิกส์ (สพธอ.)		
14	โครงการพัฒนากลไกการกำกับดูแลบริการแพลตฟอร์มดิจิทัล (โครงการสำคัญปี 69)	100	100
15	โครงการส่งเสริมการใช้งานปัญญาประดิษฐ์อย่างมีธรรมาภิบาล (AI Standard & Governance)	100	100
16	โครงการศึกษาและพัฒนาโครงสร้างพื้นฐานด้านดิจิทัลที่สำคัญของประเทศ	100	100
17	โครงการพัฒนาโครงสร้างพื้นฐานด้านดิจิทัลของการทำธุรกรรมทางอิเล็กทรอนิกส์ที่น่าเชื่อถือ (Trust Service) เพื่อส่งเสริมการค้าดิจิทัล	100	100
18	โครงการส่งเสริมการใช้งานเทคโนโลยีใหม่ และพัฒนาแนวทางการกำกับดูแลที่จำเป็น	100	100
	สำนักงานคณะกรรมการคุ้มครองข้อมูลส่วนบุคคล (สคส.)		
19	โครงการศูนย์บริการประชาชน (PDPA Center)	100	100
20	โครงการส่งเสริมมาตรฐานการคุ้มครองข้อมูลส่วนบุคคล	100	100
21	โครงการพัฒนากฎหมายด้านการคุ้มครองข้อมูลส่วนบุคคล	100	100
22	โครงการเพิ่มประสิทธิภาพและขยายการให้บริการแพลตฟอร์มภาครัฐเพื่อรองรับการปฏิบัติตามกฎหมายด้านการคุ้มครองข้อมูลส่วนบุคคล (GPPC: Government Platform for PDPA Compliance)	100	100
23	โครงการคุ้มครองข้อมูลส่วนบุคคลเชิงรุก (PDPC Eagle eye)	100	100
	รวมทั้งสิ้น	**94.22**	**94.22**

หมายเหตุ

โครงการเพื่อขับเคลื่อนการบรรลุยุทธศาสตร์ชาติประจำปีงบประมาณ พ.ศ. 2569 ตาม มติ ค.ร.ม. เมื่อวันที่ 18 มีนาคม 2568 (โครงการสำคัญปี 69)

รายละเอียดแผนงาน/โครงการ ดังนี้

1. โครงการบำรุงรักษาโครงการเพิ่มประสิทธิภาพงานตรวจพิสูจน์หลักทางเทคโนโลยีสารสนเทศเพื่อรองรับการให้บริการด้านสังคม

ชื่อหน่วยงานรับผิดชอบ

สำนักงานปลัดกระทรวงดิจิทัลเพื่อเศรษฐกิจและสังคม (สป.ดศ.)

วัตถุประสงค์

1) เพื่อบำรุงรักษา ปรับปรุง เพิ่มประสิทธิภาพชุดอุปกรณ์/โปรแกรมสำหรับงานตรวจพิสูจน์หลักฐานทางเทคโนโลยีสารสนเทศ ที่มีใช้งานอยู่ให้มีความทันสมัยรองรับรูปแบบของอาชญากรรมทางเทคโนโลยีสมัยใหม่ที่เปลี่ยนแปลงไป

2) เพื่อให้กระทรวงดิจิทัลเพื่อเศรษฐกิจและสังคมเป็นหน่วยงานที่ให้บริการด้านการตรวจวิเคราะห์และพิสูจน์หลักฐานทางเทคโนโลยีสารสนเทศแก่หน่วยงานภาครัฐได้อย่างมีประสิทธิภาพตามมาตรฐานสากล

ตัวชี้วัด/ค่าเป้าหมาย

ตัวชี้วัด	ค่าเป้าหมาย ปี พ.ศ. 2569
1. เพื่อการบำรุงรักษา อัพเกรดชุดอุปกรณ์/ โปรแกรมฯงานตรวจพิสูจน์หลักฐาน พร้อมต่ออายุลิขสิทธิ์การใช้งาน ระยะเวลา 365 วัน ดังรายการต่อไปนี้ 1) โปรแกรมวิเคราะห์หลักฐานดิจิทัลและคอมพิวเตอร์บนระบบปฏิบัติการแมคโอเอส MAC OS (Cellebrite Inspector) 2) โปรแกรมสำเนาหลักฐานดิจิทัลและคอมพิวเตอร์บนระบบปฏิบัติการแมคโอเอส MAC OS (Cellebrite Digital Collector) 3) โปรแกรมตรวจพิสูจน์และวิเคราะห์หลักฐานดิจิทัลคอมพิวเตอร์ (OpenText EnCase Forensic) 4) โปรแกรมจำลองสภาพแวดล้อมเสมือนสำหรับงานตรวจวิเคราะห์หลักฐาน (Forensic Explorer) 5) โปรแกรมวิเคราะห์ข้อมูลการใช้งานอินเทอร์เน็ตและสื่อสังคมออนไลน์ (Magnet AXIOM) 6) ชุดอุปกรณ์ตรวจวิเคราะห์และสร้างแผนภูมิจากข้อมูลโทรศัพท์มือถือ (Oxygen Forensic Detective) 7) ชุดโปรแกรมสืบสวนและวิเคราะห์ข้อมูลโทรศัพท์มือถือและอุปกรณ์เคลื่อนที่ (Cellebrite Inseyets) 8) โปรแกรมวิเคราะห์ข้อมูลหลักฐานที่เกี่ยวกับการใช้งานอินเตอร์เน็ต (Belkasoft Evidence Center) 9) โปรแกรมตรวจวิเคราะห์โทรศัพท์มือถือ (GMD Soft) 10) โปรแกรมตรวจวิเคราะห์หน่วยบันทึกข้อมูลกล้องวงจรปิด (Magnet Witness)	ชุดอุปกรณ์/ โปรแกรมฯ ได้ต่ออายุลิขสิทธิ์การใช้งาน จำนวน 10 รายการ
2. บำรุงรักษาระบบภายในศูนย์ตรวจพิสูจน์หลักฐานทางดิจิทัล ซึ่งประกอบด้วยระบบจัดเก็บข้อมูลสำเนาพยานหลักฐาน ระบบเครือข่าย ระบบจัดเก็บข้อมูลกล้องวงจรปิด รวมถึงเครื่องปรับอากาศภายในศูนย์ตรวจพิสูจน์หลักฐานทางดิจิทัล	บำรุงรักษาระบบภายในศูนย์ตรวจพิสูจน์หลักฐานทางดิจิทัล จำนวน 1 ระบบ

แผนระยะเวลาดำเนินงานทั้งโครงการ

ระยะเวลาดำเนินงาน 15 เดือน เริ่มวันที่ 1 ตุลาคม 2568 สิ้นสุดวันที่ 9 มกราคม 2569

แผนระยะเวลาดำเนินงานแต่ละกิจกรรม

กิจกรรม	ช่วงระยะเวลาดำเนินการ (ระบุวัน/เดือน/ปี)
กิจกรรมที่ 1 อนุมัติโครงการ	ตุลาคม 2568
กิจกรรมที่ 2 จัดทำ TOR	พฤศจิกายน 2568
กิจกรรมที่ 3 จัดซื้อจัดจ้าง	ธันวาคม 2568
กิจกรรมที่ 4 ลงนามในสัญญา	9 มกราคม 2569
กิจกรรมที่ 5 ตรวจรับงานงวดที่ 1	9 เมษายน 2569
กิจกรรมที่ 6 ตรวจรับงานงวดที่ 2	9 มกราคม 2570

โครงการใช้งบประมาณ

1) โครงการใช้งบประมาณ พ.ศ. 2569 ได้รับจัดสรรงบประมาณ จำนวน 8,294,600 บาท

2) งบประมาณตามสัญญาจ้าง หรืองบประมาณสำหรับดำเนินการเอง รวมทั้งสิ้น จำนวน 8,236,400 บาท

3) เบิกจ่ายแล้ว จำนวน 7,412,760 บาท

สรุปผลการดำเนินงาน

ผลลัพธ์ที่ได้ เปรียบเทียบกับตัวชี้วัด / ค่าเป้าหมาย (เชิงปริมาณ)

ตัวชี้วัด	ปี พ.ศ. 2569	
	เป้าหมาย	ผลที่ได้
1. เพื่อการบำรุงรักษา อัพเกรดชุดอุปกรณ์/ โปรแกรมฯ งานตรวจพิสูจน์หลักฐาน พร้อมต่ออายุลิขสิทธิ์การใช้งาน ระยะเวลา 365 วัน ดังรายการต่อไปนี้ 1) โปรแกรมวิเคราะห์หลักฐานดิจิทัลและคอมพิวเตอร์บนระบบปฏิบัติการแมคโอเอส MAC OS (Cellebrite Inspector) 2) โปรแกรมสำเนาหลักฐานดิจิทัลและคอมพิวเตอร์บนระบบปฏิบัติการแมคโอเอส MAC OS (Cellebrite Digital Collector) 3) โปรแกรมตรวจพิสูจน์และวิเคราะห์หลักฐานดิจิทัลคอมพิวเตอร์ (OpenText EnCase Forensic) 4) โปรแกรมจำลองสภาพแวดล้อมเสมือนสำหรับงานตรวจวิเคราะห์หลักฐาน(Forensic Explorer) 5) โปรแกรมวิเคราะห์ข้อมูลการใช้งานอินเทอร์เน็ตและสื่อสังคมออนไลน์ (Magnet AXIOM) 6) ชุดอุปกรณ์ตรวจวิเคราะห์และสร้างแผนภูมิจากข้อมูลโทรศัพท์มือถือ (Oxygen Forensic Detective)	ชุดอุปกรณ์/โปรแกรมฯ ได้ต่ออายุลิขสิทธิ์การใช้งาน จำนวน 10 รายการ	ชุดอุปกรณ์/โปรแกรมฯ ได้ต่ออายุสิทธิ์การใช้งาน จำนวน 10 รายการ ครบถ้วน เรียบร้อยแล้ว

ตัวชี้วัด	ปี พ.ศ. 2569	
	เป้าหมาย	ผลที่ได้
7) ชุดโปรแกรมสืบสวนและวิเคราะห์ข้อมูลโทรศัพท์มือถือและอุปกรณ์เคลื่อนที่ (Cellebrite Inseyets) 8) โปรแกรมวิเคราะห์ข้อมูลหลักฐานที่เกี่ยวกับการใช้งานอินเตอร์เน็ต (Belkasoft Evidence Center) 9) โปรแกรมตรวจวิเคราะห์โทรศัพท์มือถือ (GMD Soft) 10) โปรแกรมตรวจวิเคราะห์หน่วยบันทึกข้อมูลกล้องวงจรปิด (Magnet Witness)		
2. บำรุงรักษาระบบภายในศูนย์ตรวจพิสูจน์หลักฐานทางดิจิทัล ซึ่งประกอบด้วยระบบจัดเก็บข้อมูลสำเนาพยานหลักฐาน ระบบเครือข่าย ระบบจัดเก็บข้อมูลกล้องวงจรปิด รวมถึงเครื่องปรับอากาศภายในศูนย์ตรวจพิสูจน์หลักฐานทางดิจิทัล	บำรุงรักษาระบบภายในศูนย์ตรวจพิสูจน์หลักฐานทางดิจิทัล จำนวน 1 ระบบ	บำรุงรักษาระบบภายในศูนย์ตรวจพิสูจน์หลักฐานทางดิจิทัล จำนวน 1 ระบบ

รายละเอียดผลการดำเนินงาน

มีกิจกรรมทั้งหมด จำนวน 6 กิจกรรม ดังนี้

กิจกรรมที่ 1 อนุมัติโครงการ

มีผลการดำเนินการ คือ อนุมัติโครงการเรียบร้อยแล้ว

กิจกรรมที่ 2 จัดทำ TOR

มีผลการดำเนินการ คือ จัดทำ TOR เรียบร้อยแล้ว

กิจกรรมที่ 3 จัดซื้อจัดจ้าง

มีผลการดำเนินการ คือ จัดซื้อจัดจ้าง เรียบร้อยแล้ว

กิจกรรมที่ 4 ลงนามในสัญญา

มีผลการดำเนินการ คือ ลงนามในสัญญา เรียบร้อยแล้ว (9 ม.ค. 69)

กิจกรรมที่ 5 ตรวจรับงานงวดที่ 1

มีผลการดำเนินการ คือ

- ตรวจรับงานงวดที่ 1 และเบิกจ่ายเรียบร้อยแล้ว
- ต่ออายุสิทธิ์การใช้งานชุดอุปกรณ์/โปรแกรมสำหรับงานตรวจและวิเคราะห์หลักฐานทางเทคโนโลยีสารสนเทศที่มีอยู่ โดยการติดตั้งโปรแกรมฯ ให้เป็นเวอร์ชันปัจจุบัน และอนุญาตให้ใช้สิทธิ์ในชุดอุปกรณ์/โปรแกรมฯ เป็นระยะเวลาไม่น้อยกว่า 1 ปี (365 วัน) จำนวน 10 รายการ

กิจกรรมที่ 6 ตรวจรับงานงวดที่ 2

มีผลการดำเนินการ คือ

- อยู่ระหว่างดำเนินการงวดที่ 2
- ทำการบำรุงรักษาเพื่อลดความเสี่ยงที่จะเกิดขึ้นกับชุดอุปกรณ์/โปรแกรมฯ โดยจัดบุคลากรที่มีความรู้เข้ามาตรวจสอบชุดอุปกรณ์/โปรแกรมฯ ว่าสามารถทำงานอยู่ในสภาพปกติหรือไม่และหากพบความผิดปกติ ต้องทำการซ่อมแซม แก้ไขก่อนเกิดความเสียหาย โดยดำเนินการ อย่างน้อย 2 เดือน/ครั้ง

ปัญหาและอุปสรรคของการดำเนินงาน

-ไม่มี-

ความก้าวหน้าของการดำเนินการ

1) มีความก้าวหน้า คิดเป็นร้อยละ 70 ของเป้าหมายทั้งโครงการ

2) มีความก้าวหน้า คิดเป็นร้อยละ - ของเป้าหมายในปี พ.ศ. 2569

(กรณีโครงการมีแผนต่อเนื่องมากกว่า 1 ปี)

3) ร้อยละความก้าวหน้าของการดำเนินการเปรียบเทียบกับแผนการดำเนินการ

ไตรมาส 1		ไตรมาส 2		ไตรมาส 3		ไตรมาส 4		ไตรมาส 1/70	
แผน (ร้อยละ)	**ผล** (ร้อยละ)	**แผน** (ร้อยละสะสม)	**ผล** (ร้อยละสะสม)	**ผล** (ร้อยละสะสม)	**ผล** (ร้อยละสะสม)	**แผน** (ร้อยละสะสม)	**ผล** (ร้อยละสะสม)	**แผน** (ร้อยละสะสม)	**ผล** (ร้อยละสะสม)
20	15	40	60	60	60	70	70	100	

4) สรุปความก้าวหน้าของดำเนินการ (ระบุรายไตรมาส)

ไตรมาสที่ 4

☑ เป็นไปตามแผน

☐ เร็วกว่าแผน เนื่องจาก.....

☐ ช้ากว่าแผน เนื่องจาก .....

2. โครงการศูนย์ประสานงานและแก้ไขปัญหาข่าวปลอม (Anti Fake News Center: AFNC)

ชื่อหน่วยงานรับผิดชอบ

สำนักงานปลัดกระทรวงดิจิทัลเพื่อเศรษฐกิจและสังคม (สป.ดศ.)

วัตถุประสงค์

1) เพื่อเป็นศูนย์ปฏิบัติการในการรวบรวม จัดเก็บ วิเคราะห์ข้อมูล เนื้อหา และข่าวสารต่าง ๆ ที่เผยแพร่อยู่ในอินเทอร์เน็ตและเครือข่ายสังคมออนไลน์ อันอาจส่งผลกระทบในเชิงลบต่อประชาชน สังคม เศรษฐกิจ และความมั่นคงของประเทศ ที่พร้อมสำหรับการบริหารจัดการแก้ไขข่าวปลอมและทำการเผยแพร่เนื้อหาที่ถูกต้องออกไปสู่สาธารณะ และบรูณาการงานด้านการป้องกันและปราบปรามอาชญากรรมออนไลน์และการกระทำความผิดทางเทคโนโลยีที่ดำเนินการโดยกระทรวงดิจิทัลเพื่อเศรษฐกิจและสังคม

2) เพื่อให้มีช่องทางติดต่อสื่อสารกับประชาชนสำหรับรับแจ้งข่าวและเบาะแสของข้อมูลเท็จที่เผยแพร่อยู่ในสังคม อันอาจทำให้เกิดความเข้าใจผิดที่จะส่งผลกระทบต่อประชาชน สังคม เศรษฐกิจ หรือความมั่นคงของประเทศในวงกว้าง ทั้งในด้านภัยพิบัติ ด้านเศรษฐกิจ ด้านสุขภาพอนามัย ด้านนโยบายรัฐ และด้านอื่น ๆ ที่กระทบต่อความมั่นคงของประเทศ

3) เพื่อให้มีช่องทางการสื่อสารโดยตรงกับประชาชน รวมถึงการปฏิบัติงานร่วมกับเครือข่ายผู้ประสานงาน และศูนย์ต่อต้านข่าวปลอมของแต่ละกระทรวง ในการแจ้งข่าวสารที่มีผลกระทบต่อประชาชน สังคม เศรษฐกิจ หรือความมั่นคงของประเทศในวงกว้าง ทั้งในด้านภัยพิบัติ ด้านเศรษฐกิจ ด้านสุขภาพอนามัย ด้านนโยบายรัฐ และด้านอื่น ๆ ที่กระทบต่อความมั่นคงของประเทศ พร้อมทั้งนำเสนอข้อมูลข่าวสารที่ถูกต้องและสื่อสารเผยแพร่ประชาสัมพันธ์หรือแจ้งเตือนให้แก่ประชาชน และหน่วยงานต่าง ๆ ทราบถึงข้อมูลอันเป็นเท็จหรือหลอกลวง และข้อมูลที่ถูกต้องในรูปแบบที่เข้าใจได้ง่าย อาทิเช่น รูปภาพ อินโฟกราฟิก วีดิทัศน์ หรือ

สื่อประชาสัมพันธ์อื่น ๆ ที่สามารถเผยแพร่ตอบโต้ข่าวเท็จได้อย่างทันท่วงที เพื่อลดการกระจายของข้อมูลที่คลาดเคลื่อนหรือเป็นเท็จบนโลกอินเทอร์เน็ตและเครือข่ายสังคมออนไลน์

4) เพื่อให้มีระบบงาน เครื่องมือ อุปกรณ์ สถานที่ และบุคลากรในการปฏิบัติงาน พร้อมทั้งทำการพัฒนาบุคลากรและขยายเครือข่ายผู้ประสานงานทั้งภาครัฐและภาคเอกชน ให้สามารถปฏิบัติงานด้านการวิเคราะห์เนื้อหา บริหารการข่าว และการรับแจ้งเตือนผ่านช่องทางต่าง ๆ ภายใต้โครงการ และดำเนินการประสานงานกับหน่วยงานต่าง ๆ ที่เกี่ยวข้อง รวมไปถึงประชาชนและสื่อมวลชน

5) เพื่อขยายผลการสร้างความตระหนักรู้และส่งเสริมการมีส่วนร่วมในสังคม เพื่อให้เกิดวัฒนธรรมการรับข้อมูลข่าวสารอย่างมีวิจารณญาณก่อนจะเผยแพร่หรือส่งต่อในอินเทอร์เน็ต ผ่านการจัดกิจกรรมและการจัดทำสื่อประชาสัมพันธ์ในรูปแบบต่าง ๆ อาทิ การจัดทำสื่อประชาสัมพันธ์ให้ความรู้ การผลิตสื่อเสียง การจัดกิจกรรมให้ความรู้ และการจัดกิจกรรมสร้างการรับรู้และเสริมสร้างการมีส่วนร่วมกับสังคม ทั้งนี้ เพื่อให้ประชาชนมีความรู้เท่าทันสื่อในยุคดิจิทัล และมีส่วนร่วมในการจัดการกับปัญหาข่าวปลอมและการเผยแพร่ข้อมูลที่ถูกต้องให้สังคมได้รับทราบ

ตัวชี้วัด/ค่าเป้าหมาย

ตัวชี้วัด	ค่าเป้าหมาย ปี พ.ศ. 2569
ศูนย์ต่อต้านข่าวปลอม (Anti-Fake News Center) สามารถเผยแพร่ข้อมูลหรือข่าวสารที่ได้รับการยืนยันจากหน่วยงานที่เกี่ยวข้อง (นับเฉพาะข้อมูล หรือข่าวสารในส่วนที่หน่วยงานที่เกี่ยวข้องต้องการให้เผยแพร่) ต่อสาธารณชนตามช่องทางต่าง ๆ ภายใน 2 ชั่วโมง	ไม่น้อยกว่าร้อยละ 94.10

แผนระยะเวลาดำเนินงานทั้งโครงการ

ระยะเวลาดำเนินงาน 12 เดือน เริ่มเดือนตุลาคม 2568 สิ้นสุดเดือนตุลาคม 2569

แผนระยะเวลาดำเนินงานแต่ละกิจกรรม

กิจกรรม	ช่วงระยะเวลาดำเนินการ (ระบุวัน/เดือน/ปี)
กิจกรรม 1 อนุมัติโครงการ	กันยายน - ตุลาคม 2568
กิจกรรม 2 จัดทำ TOR	กันยายน - ตุลาคม 2568
กิจกรรม 3 จัดซื้อจัดจ้าง	ตุลาคม 2568
กิจกรรม 4 ลงนามในสัญญา	11 กันยายน 2568
กิจกรรมที่ 5 ตรวจรับงานงวดที่ 1	31 ธันวาคม 2569
กิจกรรมที่ 6 ตรวจรับงานงวดที่ 2	28 กุมภาพันธ์ 2569
กิจกรรมที่ 7 ตรวจรับงานงวดที่ 3	30 เมษายน 2569
กิจกรรมที่ 8 ตรวจรับงานงวดที่ 4	30 มิถุนายน 2569
กิจกรรมที่ 9 ตรวจรับงานงวดที่ 5	31 สิงหาคม 2569
กิจกรรมที่ 10 ตรวจรับงานงวดที่ 6	31 ตุลาคม 2569

โครงการใช้งบประมาณ

1) โครงการใช้งบประมาณ พ.ศ. 2569 ได้รับจัดสรรงบประมาณ จำนวน 47,460,000 บาท

2) งบประมาณตามสัญญาจ้าง รวมทั้งสิ้น จำนวน 47,460,000 บาท

3) เบิกจ่ายแล้ว จำนวน 37,968,000 บาท

สรุปผลการดำเนินงาน

ผลลัพธ์ที่ได้ เปรียบเทียบกับตัวชี้วัด / ค่าเป้าหมาย (เชิงปริมาณ)

ตัวชี้วัด	ปี พ.ศ. 2569	
	เป้าหมาย	ผลที่ได้
ศูนย์ต่อต้านข่าวปลอม (Anti-Fake News Center) สามารถเผยแพร่ข้อมูลหรือข่าวสารที่ได้รับการยืนยันจากหน่วยงานที่เกี่ยวข้อง (นับเฉพาะข้อมูล หรือข่าวสารในส่วนที่หน่วยงานที่เกี่ยวข้องต้องการให้เผยแพร่) ต่อสาธารณชนตามช่องทางต่าง ๆ ภายใน 2 ชั่วโมง	ไม่น้อยกว่าร้อยละ 94.10	ร้อยละ 99.19

รายละเอียดผลการดำเนินงาน

มีกิจกรรมทั้งหมด จำนวน 10 กิจกรรม ดังนี้

กิจกรรมที่ 1 อนุมัติโครงการ

มีผลการดำเนินการ คือ อนุมัติโครงการเรียบร้อยแล้ว

กิจกรรมที่ 2 จัดทำ TOR

มีผลการดำเนินการ คือ จัดทำ TOR เรียบร้อยแล้ว

กิจกรรมที่ 3 จัดซื้อจัดจ้าง

มีผลการดำเนินการ คือ จัดซื้อจัดจ้าง เรียบร้อยแล้ว

กิจกรรมที่ 4 ลงนามในสัญญา

มีผลการดำเนินการ คือ ลงนามในสัญญาเรียบร้อยแล้ว (11 ก.พ. 69)

กิจกรรมที่ 5 ตรวจรับงานงวดที่ 1

มีผลการดำเนินการ คือ ตรวจรับงานงวดที่ 1 และเบิกจ่ายเรียบร้อยแล้ว

กิจกรรมที่ 6 ตรวจรับงานงวดที่ 2

มีผลการดำเนินการ คือ ตรวจรับงานงวดที่ 2 และเบิกจ่ายเรียบร้อยแล้ว

กิจกรรมที่ 7 ตรวจรับงานงวดที่ 3

มีผลการดำเนินการ คือ ตรวจรับงานงวดที่ 3 และเบิกจ่ายเรียบร้อยแล้ว

กิจกรรมที่ 8 ตรวจรับงานงวดที่ 4

มีผลการดำเนินการ คือ ตรวจรับงานงวดที่ 4 และเบิกจ่ายเรียบร้อยแล้ว

กิจกรรมที่ 9 ตรวจรับงานงวดที่ 5

มีผลการดำเนินการ คือ ตรวจรับงานงวดที่ 5 เรียบร้อยแล้ว และอยู่ระหว่างเบิกจ่าย

กิจกรรมที่ 10 ตรวจรับงานงวดที่ 6

มีผลการดำเนินการ คือ อยู่ระหว่างตรวจรับงานงวดที่ 6 (งวดสุดท้าย)

ศูนย์ต่อต้านข่าวปลอม ประเทศไทย (Anti-Fake News Center: AFNC) ได้ดำเนินการจัดทำอินโฟกราฟิกส์ (Infographics) รวมทั้งเผยแพร่ข้อมูลข่าวสารที่ได้รับการตรวจสอบและยืนยันจากหน่วยงานที่เกี่ยวข้อง (เฉพาะข้อมูล ในส่วนที่หน่วยงานที่เกี่ยวข้องต้องการให้เผยแพร่) ในช่วงปีงบประมาณ พ.ศ. 2569 ตั้งแต่วันที่ 1 ตุลาคม 2568 – 20 กันยายน 2569 จำนวน 2,539 เรื่อง ในรูปแบบข่าวจริง 765 เรื่อง ข่าวปลอม 1,368 เรื่อง และข่าวบิดเบือน 406 เรื่อง ผ่านช่องทางประชาสัมพันธ์ต่าง ๆ ของศูนย์ AFNC

ทั้งนี้ ได้มีการจัดอบรมเชิงปฏิบัติการการใช้งานระบบสำหรับประสานงานการตรวจสอบข่าวปลอม และสร้างเครือข่ายผู้ปฏิบัติงานที่เกี่ยวข้องกับการแก้ไขปัญหาข่าวปลอมทั้ง 5 กลุ่มข่าว และกลุ่มนิติกร ในหัวข้อ “ผนึกกำลังร่วมต้านข่าวปลอมกับศูนย์ต่อต้านข่าวปลอม ประเทศไทย (Anti Fake News Center: AFNC)” เมื่อวันที่ 16 กุมภาพันธ์ 2569 ณ โรงแรมทีเค.พาเลซ แอนด์ คอนเวนชั่น แบงคอก ถนนแจ้งวัฒนะ หลักสี่ กรุงเทพฯ โดยมีผู้เข้าร่วมกิจกรรม ณ สถานที่ตั้ง จำนวน 378 คน และรูปแบบออนไลน์ จำนวน 558 คน

นอกจากนี้ ยังมีการจัดกิจกรรมฝึกอบรมเชิงปฏิบัติการเพื่อสร้างการรับรู้ให้รู้เท่าทันและรับมือกับข่าวปลอม ซึ่งมีวัตถุประสงค์เพื่อร่วมกันแก้ไข ป้องกันปัญหาข่าวปลอม ไม่ให้ตกเป็นเหยื่อของผู้ไม่หวังดี หรือมิจฉาชีพที่มา ในรูปแบบต่าง ๆ โดยเฉพาะในรูปแบบมิจฉาชีพออนไลน์ ที่จะช่วยขยายผลการสร้างการรับรู้ เพื่อรู้เท่าทันและรับมือ กับข่าวปลอม ส่งต่อความรู้ความเข้าใจไปสู่ประชาชนและเครือข่ายประชนต่าง ๆ ให้รู้เท่าทันข่าวปลอมมากขึ้น โดยจัดในพื้นที่ส่วนกลางและส่วนภูมิภาค จำนวน 4 ครั้ง ได้แก่

ครั้งที่ 1 : เมื่อวันที่ 30 มีนาคม 2569 ณ โรงแรมบุรีศรีภู อำเภอหาดใหญ่ จังหวัดสงขลา
มีผู้เข้าร่วมกิจกรรม ณ สถานที่จัดงาน จำนวน 238 คน

ครั้งที่ 2 : เมื่อวันที่ 12 มิถุนายน 2569 ณ โรงแรมสุนีย์ แกรนด์ จังหวัดอุบลราชธานี
มีผู้เข้าร่วมกิจกรรม ณ สถานที่จัดงาน จำนวน 286 คน

ครั้งที่ 3 : เมื่อวันที่ 17 สิงหาคม 2569 ณ โรงแรม Grand Richmond Hotel จังหวัดนนทบุรี
มีผู้เข้าร่วมกิจกรรม ณ สถานที่จัดงาน จำนวน 144 คน

ครั้งที่ 4 : เมื่อวันที่ 21 กันยายน 2569 ณ โรงแรม มิราเคิล แกรนด์ คอนเวนชั่น กรุงเทพมหานคร
มีผู้เข้าร่วมกิจกรรม ณ สถานที่จัดงาน จำนวน 182 คน

อนึ่ง ในปีงบประมาณ พ.ศ. 2569 สป.ดศ. ได้จัดนิทรรศการ Fake out! สืบชัดจับโป๊ะ “AFNC รวมพลังคนไทย รู้ทันภัยข่าวปลอม” ณ ศูนย์การค้าเซ็นทรัลลาดพร้าว กรุงเทพฯ เมื่อวันที่ 5 สิงหาคม 2569 มีผู้เข้าร่วมกิจกรรม ทั้งสิ้น 1,716 คน

ปัญหาและอุปสรรคของการดำเนินงาน

-ไม่มี-

ความก้าวหน้าของการดำเนินการ

1) มีความก้าวหน้า คิดเป็นร้อยละ 87 ของเป้าหมายทั้งโครงการ

2) มีความก้าวหน้า คิดเป็นร้อยละ - ของเป้าหมายในปี พ.ศ. 2569
(กรณีโครงการมีแผนต่อเนื่องมากกว่า 1 ปี)

3) ร้อยละความก้าวหน้าของการดำเนินการเปรียบเทียบกับแผนการดำเนินการ

ไตรมาส 1		ไตรมาส 2		ไตรมาส 3		ไตรมาส 4		ไตรมาส 1/70	
แผน (ร้อยละ)	**ผล** (ร้อยละ)	**แผน** (ร้อยละสะสม)	**ผล** (ร้อยละสะสม)	**แผน** (ร้อยละสะสม)	**ผล** (ร้อยละสะสม)	**แผน** (ร้อยละสะสม)	**ผล** (ร้อยละสะสม)	**แผน** (ร้อยละสะสม)	**ผล** (ร้อยละสะสม)
20	19	47	47	60	60	87	87	100	

4) สรุปความก้าวหน้าของดำเนินการ (ระบุรายไตรมาส)

ไตรมาสที่ 4

☑ เป็นไปตามแผน

☐ เร็วกว่าแผน เนื่องจาก.....

☐ ช้ากว่าแผน เนื่องจาก .....

3. โครงการเฝ้าระวังและดำเนินการจัดการเว็บไซต์ผิดกฎหมาย

ชื่อหน่วยงานรับผิดชอบ

สำนักงานปลัดกระทรวงดิจิทัลเพื่อเศรษฐกิจและสังคม (สป.ดศ.)

วัตถุประสงค์

1) เพื่อมีศูนย์เฝ้าระวังเว็บไซต์ผิดกฎหมาย ในการเฝ้าระวังวิเคราะห์การกระทำความผิดตามพระราชบัญญัติว่าด้วยการกระทำความผิดเกี่ยวกับคอมพิวเตอร์ พ.ศ. 2550 และที่แก้ไขเพิ่มเติม

2) เพื่อมีบุคลากรพร้อมเครื่องมือในการปฏิบัติงาน สนับสนุนงานเฝ้าระวัง รับแจ้งข้อมูลเว็บไซต์ผิดกฎหมายจากหน่วยงานที่เกี่ยวข้อง พร้อมจัดเก็บพยานหลักฐาน การสืบค้นหาหลักฐานทางคอมพิวเตอร์ เพื่อรวบรวมข้อมูลหาผู้กระทำผิดตามกฎหมาย มีการติดตามตรวจสอบเว็บไซต์หลังจากที่มีคำสั่งศาลให้ระงับการแพร่หลายแล้ว ตลอดจนปฏิบัติงานด้านกฎหมาย และเป็นผู้ช่วยพนักงานเจ้าหน้าที่ตามพระราชบัญญัติว่าด้วยการกระทำความผิดเกี่ยวกับคอมพิวเตอร์ พ.ศ. 2550 และที่แก้ไขเพิ่มเติม เช่น การจัดทำเอกสารด้านกฎหมาย การแปลและตรวจสอบเนื้อหาจากภาษาไทยเป็นภาษาอังกฤษ และประสานงานกับแพลตฟอร์มต่างประเทศ

3) เพื่อให้มีบริการเครือข่ายอินเทอร์เน็ตของผู้ให้บริการอินเทอร์เน็ตรายต่าง ๆ ให้ครอบคลุมสำหรับการตรวจสอบการระงับการทำให้แพร่หลายเว็บไซต์ผิดกฎหมาย ตามที่ได้มีการแจ้งคำสั่งศาลไปยังผู้ให้บริการอินเทอร์เน็ตแล้ว

ตัวชี้วัด/ค่าเป้าหมาย

ตัวชี้วัด	ค่าเป้าหมาย ปี พ.ศ. 2569
มีศูนย์เฝ้าระวังเว็บไซต์ผิดกฎหมาย	1 ศูนย์

แผนระยะเวลาดำเนินงานทั้งโครงการ

ระยะเวลาดำเนินงาน 12 เดือน เริ่มเดือนตุลาคม 2568 สิ้นสุดเดือนตุลาคม 2569

แผนระยะเวลาดำเนินงานแต่ละกิจกรรม

กิจกรรม	ช่วงระยะเวลาดำเนินการ (ระบุวัน/เดือน/ปี)
กิจกรรมที่ 1 อนุมัติโครงการ	ตุลาคม 2568
กิจกรรมที่ 2 จัดทำ TOR	ตุลาคม 2568
กิจกรรมที่ 3 จัดซื้อจัดจ้าง	ตุลาคม 2568
กิจกรรมที่ 4 ลงนามในสัญญา	6 พฤศจิกายน 2568
กิจกรรมที่ 5 ตรวจรับงานงวดที่ 1	16 ตุลาคม 2568
กิจกรรมที่ 6 ตรวจรับงานงวดที่ 2	29 มกราคม 2569
กิจกรรมที่ 7 ตรวจรับงานงวดที่ 3	29 พฤษภาคม 2569
กิจกรรมที่ 8 ตรวจรับงานงวดที่ 4	1 ตุลาคม 2569

โครงการใช้งบประมาณ

1) โครงการใช้งบประมาณ พ.ศ. 2569 ได้รับจัดสรรงบประมาณ จำนวน 9,750,000 บาท

2) งบประมาณตามสัญญาจ้าง หรืองบประมาณสำหรับดำเนินการเอง รวมทั้งสิ้น จำนวน 9,750,000 บาท

3) เบิกจ่ายแล้ว จำนวน 7,312,500 บาท

สรุปผลการดำเนินงาน

ผลลัพธ์ที่ได้ เปรียบเทียบกับตัวชี้วัด / ค่าเป้าหมาย (เชิงปริมาณ)

ตัวชี้วัด	ปี พ.ศ. 2569	
	เป้าหมาย	ผลที่ได้
มีศูนย์เฝ้าระวังเว็บไซต์ผิดกฎหมาย	1 ศูนย์	1 ศูนย์

รายละเอียดผลการดำเนินงาน

มีกิจกรรมทั้งหมด จำนวน 8 กิจกรรม ดังนี้

กิจกรรมที่ 1 อนุมัติโครงการ

มีผลการดำเนินการ คือ อนุมัติโครงการเรียบร้อยแล้ว

กิจกรรมที่ 2 จัดทำ TOR

มีผลการดำเนินการ คือ จัดทำ TOR เรียบร้อยแล้ว

กิจกรรมที่ 3 จัดซื้อจัดจ้าง

มีผลการดำเนินการ คือ จัดซื้อจัดจ้าง เรียบร้อยแล้ว

กิจกรรมที่ 4 ลงนามในสัญญา

มีผลการดำเนินการ คือ ลงนามในสัญญา

กิจกรรมที่ 5 ตรวจรับงานงวดที่ 1

มีผลการดำเนินการ คือ ตรวจรับงวดที่ 1 และเบิกจ่ายเรียบร้อยแล้ว

กิจกรรมที่ 6 ตรวจรับงานงวดที่ 2

มีผลการดำเนินการ คือ ตรวจรับงวดที่ 2 และเบิกจ่ายเรียบร้อยแล้ว

กิจกรรมที่ 7 ตรวจรับงานงวดที่ 3

มีผลการดำเนินการ คือ ตรวจรับงวดที่ 3 แล้ว และเบิกจ่ายเรียบร้อยแล้ว

กิจกรรมที่ 8 ตรวจรับงานงวดที่ 4

มีผลการดำเนินการ คือ อยู่ระหว่างตรวจรับงานงวดที่ 4

<u>ข้อมูลสถิติการดำเนินงานเกี่ยวกับเว็บไซต์ที่ไม่เหมาะสม</u> (1 ตุลาคม 2568 – 20 กันยายน 2569)

สป.ดศ. ดำเนินการเฝ้าระวังและวิเคราะห์การกระทำความผิดตามพระราชบัญญัติว่าด้วยการกระทำความผิด เกี่ยวกับคอมพิวเตอร์ พ.ศ. 2550 และที่แก้ไขเพิ่มเติม โดยได้ปฏิบัติงานจัดเก็บและรวบรวมข้อมูลหลักฐานเว็บไซต์ ที่ไม่เหมาะสม โดยผลการดำเนินงานสะสมในช่วงปีงบประมาณ พ.ศ. 2569 ตั้งแต่วันที่ 1 ตุลาคม 2568 – 20 กันยายน 2569 ศาลมีคำสั่งให้ระงับการทำให้แพร่หลายซึ่งข้อมูลคอมพิวเตอร์ที่ผิดกฎหมายแล้ว จำนวน 915,356 URLs เช่น พนันออนไลน์ จำนวน 805,207 URLs บุหรี่ไฟฟ้า จำนวน 49,706 URLs โฆษณาเครื่องดื่มแอลกอฮอล์ จำนวน 15,332 URLs เป็นต้น ตลอดจนได้มีการประสานงานไปยังผู้ให้บริการ สื่อสังคมออนไลน์ในการปิดกั้นเว็บไซต์

ปัญหาและอุปสรรคของการดำเนินงาน

-ไม่มี-

ความก้าวหน้าของการดำเนินการ

1) มีความก้าวหน้า คิดเป็นร้อยละ 95 ของเป้าหมายทั้งโครงการ

2) มีความก้าวหน้า คิดเป็นร้อยละ - ของเป้าหมายในปี พ.ศ. 2569

(กรณีโครงการมีแผนต่อเนื่องมากกว่า 1 ปี)

3) ร้อยละความก้าวหน้าของการดำเนินการเปรียบเทียบกับแผนการดำเนินการ

ไตรมาส 1		ไตรมาส 2		ไตรมาส 3		ไตรมาส 4		ไตรมาส 1/70	
แผน (ร้อยละ)	**ผล** (ร้อยละ)	**แผน** (ร้อยละสะสม)	**ผล** (ร้อยละสะสม)	**แผน** (ร้อยละสะสม)	**ผล** (ร้อยละสะสม)	**แผน** (ร้อยละสะสม)	**ผล** (ร้อยละสะสม)	**แผน** (ร้อยละสะสม)	**ผล** (ร้อยละสะสม)
40	40	60	60	80	80	95	95	100	

4) สรุปความก้าวหน้าของดำเนินการ (ระบุรายไตรมาส)

ไตรมาสที่ 4

☑ เป็นไปตามแผน

☐ เร็วกว่าแผน เนื่องจาก.....

☐ ช้ากว่าแผน เนื่องจาก .....

4. โครงการตรวจจับและวิเคราะห์การกระทำผิดทางเทคโนโลยีบนเว็บไซต์สื่อสังคมออนไลน์

ชื่อหน่วยงานรับผิดชอบ

สำนักงานปลัดกระทรวงดิจิทัลเพื่อเศรษฐกิจและสังคม (สป.ดศ.)

วัตถุประสงค์

1) เพื่อให้มีบริการเพิ่มประสิทธิภาพในการตรวจจับและวิเคราะห์การกระทำความผิดทางเทคโนโลยีบนเว็บไซต์สื่อสังคมออนไลน์ ในการรวบรวม จัดเก็บข้อมูลและวิเคราะห์เนื้อหาข้อมูลจากเว็บไซต์ (Website) และแพลตฟอร์มสื่อสังคมออนไลน์ (Social Media Platforms) โดยการใช้เทคโนโลยีดิจิทัล เพื่อเพิ่มประสิทธิภาพในการดำเนินงาน

2) เพื่อนำเทคโนโลยีปัญญาประดิษฐ์ (AI) และที่เกี่ยวข้อง รวบรวมเนื้อหาข้อมูลจากเว็บไซต์ (Website) และแพลตฟอร์มสื่อสังคมออนไลน์ (Social Media Platforms) ตามคีย์เวิร์ดหรือตามที่ผู้ว่าจ้างกำหนดเกี่ยวกับการกระทำความผิดทางคอมพิวเตอร์ โดยอัตโนมัติเป็นระยะ

3) เพื่อนำ AI มาตรวจสอบ วิเคราะห์ เนื้อหาที่ไม่เหมาะสมหรือผิดกฎหมายบนเว็บไซต์ (Website) และแพลตฟอร์มสื่อสังคมออนไลน์ (Social Media Platforms) แบบอัตโนมัติ

4) เพื่อมีระบบทำการบันทึก แจ้งเตือน สรุปเนื้อหาของเว็บไซต์ (Website) และแพลตฟอร์มสื่อสังคมออนไลน์ (Social Media Platforms) ที่ตรวจพบตามหลักเกณฑ์ และสามารถนำไปดำเนินการขอคำสั่งศาลเพื่อปิดกั้นได้ และมีการบันทึกสถานะการดำเนินการ

5) เพื่อจัดให้มีการเชื่อมต่อระบบกับโปรแกรมประยุกต์ (API) ที่ใช้ในการเชื่อมต่อเข้ากับระบบงานอื่นในการดำเนินการที่เกี่ยวข้อง เช่น WebD หรือตามที่ผู้ว่าจ้างกำหนด

6) มีข้อมูลสรุปและ Dashboard ที่สามารถใช้ในการตรวจสอบวิเคราะห์และตัดสินใจได้อย่างรวดเร็ว

ตัวชี้วัด/ค่าเป้าหมาย

ตัวชี้วัด	ค่าเป้าหมาย ปี พ.ศ. 2569
1. การบริการในการเฝ้าระวัง วิเคราะห์เนื้อหาข้อมูล หรือ ข้อความหลอกลวงในเครือข่าย สังคมออนไลน์ โดยการใช้ เทคโนโลยีดิจิทัลตรวจสอบ และ วิเคราะห์ข้อมูลเพื่อเพิ่ม ประสิทธิภาพการดำเนินงาน	1 ระบบ

แผนระยะเวลาดำเนินงานทั้งโครงการ

ระยะเวลาดำเนินงาน 8 เดือน เริ่มวันที่ 7 กันยายน 2569 สิ้นสุดวันที่ 5 พฤษภาคม 2570

แผนระยะเวลาดำเนินงานแต่ละกิจกรรม

กิจกรรม	ช่วงระยะเวลาดำเนินการ (ระบุวัน/เดือน/ปี)
กิจกรรมที่ 1 อนุมัติโครงการ	พฤษภาคม 2569
กิจกรรมที่ 2 จัดทำ TOR	พฤษภาคม 2569
กิจกรรมที่ 3 จัดซื้อจัดจ้าง	สิงหาคม 2569
กิจกรรมที่ 4 ลงนามในสัญญา	7 กันยายน 2569
กิจกรรมที่ 5 ตรวจรับงานงวดที่ 1	7 ตุลาคม 2569
กิจกรรมที่ 6 ตรวจรับงานงวดที่ 2	5 มกราคม 2569
กิจกรรมที่ 7 ตรวจรับงานงวดที่ 3	6 มีนาคม 2570
กิจกรรมที่ 8 ตรวจรับงานงวดที่ 4	5 พฤษภาคม 2570

โครงการใช้งบประมาณ

1) โครงการใช้งบประมาณ พ.ศ. 2569 ได้รับจัดสรรงบประมาณ จำนวน 18,514,300 บาท

2) งบประมาณตามสัญญาจ้าง หรือสำหรับดำเนินการเอง รวมทั้งสิ้น จำนวน 18,514,300 บาท

3) เบิกจ่ายแล้ว จำนวน - บาท

สรุปผลการดำเนินงาน

ผลลัพธ์ที่ได้ เปรียบเทียบกับตัวชี้วัด / ค่าเป้าหมาย (เชิงปริมาณ)

ตัวชี้วัด	ปี พ.ศ. 2529	
	เป้าหมาย	ผลที่ได้
1. การบริการในการเฝ้าระวัง วิเคราะห์เนื้อหาข้อมูล หรือ ข้อความหลอกลวงในเครือข่าย สังคมออนไลน์ โดยการใช้ เทคโนโลยีดิจิทัลตรวจสอบ และ วิเคราะห์ข้อมูล เพื่อเพิ่ม ประสิทธิภาพการดำเนินงาน	1 ระบบ	-

รายละเอียดผลการดำเนินงาน

มีกิจกรรมทั้งหมด จำนวน 8 กิจกรรม ดังนี้

กิจกรรมที่ 1 อนุมัติโครงการ

มีผลการดำเนินการ คือ อนุมัติโครงการ เรียบร้อยแล้ว

กิจกรรมที่ 2 จัดทำ TOR

มีผลการดำเนินการ คือ จัดทำ TOR เรียบร้อยแล้ว

กิจกรรมที่ 3 จัดซื้อจัดจ้าง

มีผลการดำเนินการ คือ จัดซื้อจัดจ้าง เรียบร้อยแล้ว

กิจกรรมที่ 4 ลงนามในสัญญา

มีผลการดำเนินการ คือ ลงนามในสัญญา เรียบร้อยแล้ว (7 กันยายน 2569)

กิจกรรมที่ 5 ตรวจรับงานงวดที่ 1

มีผลการดำเนินการ คือ อยู่ระหว่างตรวจรับงานงวดที่ 1

กิจกรรมที่ 6 ตรวจรับงานงวดที่ 2
มีผลการดำเนินการ คือ -
กิจกรรมที่ 7 ตรวจรับงานงวดที่ 3
มีผลการดำเนินการ คือ -
กิจกรรมที่ 8 ตรวจรับงานงวดที่ 4
มีผลการดำเนินการ คือ -

ปัญหาและอุปสรรคของการดำเนินงาน

สป.ดศ. ได้จัดให้มีบริการระบบเพื่อเพิ่มประสิทธิภาพในการตรวจจับและวิเคราะห์การกระทำความผิดทางเทคโนโลยีบนเว็บไซต์สื่อสังคมออนไลน์ โดยการนำเทคโนโลยีปัญญาประดิษฐ์ (Artificial Intelligence: AI) มาสนับสนุนการเฝ้าระวังและตรวจสอบเนื้อหาที่ผิดกฎหมาย รวบรวม จัดเก็บข้อมูล และวิเคราะห์เนื้อหาข้อมูลจากเว็บไซต์ (Website) และแพลตฟอร์มสื่อสังคมออนไลน์ (Social Media Platforms) โดยเสร็จสิ้นการดำเนินโครงการของปีงบประมาณ 2568 เรียบร้อยแล้ว เมื่อวันที่ 31 พฤษภาคม 2569 โดยจะดำเนินโครงการต่อเนื่องภายหลังสิ้นสุดสัญญาเดิมของปีงบประมาณ 2568 ในวันที่ 1 มิถุนายน 2569

ปัจจุบันอยู่ระหว่างการดำเนินโครงการของปีงบประมาณ 2569 ต่อเนื่องจากสัญญาเดิม โดยได้ลงนามในสัญญา เมื่อวันที่ 7 กันยายน 2569 และมีระยะเวลาดำเนินงาน 8 เดือน สิ้นสุดสัญญาวันที่ 5 พฤษภาคม 2570

ความก้าวหน้าของการดำเนินการ

1) มีความก้าวหน้า คิดเป็นร้อยละ 35 ของเป้าหมายทั้งโครงการ
2) มีความก้าวหน้า คิดเป็นร้อยละ - ของเป้าหมายในปี พ.ศ. 2569
(กรณีโครงการมีแผนต่อเนื่องมากกว่า 1 ปี)
3) ร้อยละความก้าวหน้าของการดำเนินการเปรียบเทียบกับแผนการดำเนินการ

ไตรมาส 3		ไตรมาส 4		ไตรมาส 1/70		ไตรมาส 2/70		ไตรมาส 3/70	
แผน (ร้อยละ)	**ผล** (ร้อยละ)	**แผน** (ร้อยละสะสม)	**ผล** (ร้อยละสะสม)	**แผน** (ร้อยละสะสม)	**ผล** (ร้อยละสะสม)	**แผน** (ร้อยละสะสม)	**ผล** (ร้อยละสะสม)	**แผน** (ร้อยละสะสม)	**ผล** (ร้อยละสะสม)
10	10	35	35	60		80		100	

4) สรุปความก้าวหน้าของดำเนินการ (ระบุรายไตรมาส)
ไตรมาสที่ 4
☑ เป็นไปตามแผน
☐ เร็วกว่าแผน เนื่องจาก.....
☐ ช้ากว่าแผน เนื่องจาก .....

5. โครงการเพิ่มประสิทธิภาพการช่วยเหลือประชาชนด้านคดีและภัยออนไลน์

กิจกรรม : เพิ่มประสิทธิภาพเจ้าหน้าที่ตามพระราชบัญญัติว่าด้วยการกระทำความผิดเกี่ยวกับคอมพิวเตอร์ เพื่อรองรับการให้บริการประชาชนด้านคดีและภัยออนไลน์

ชื่อหน่วยงานรับผิดชอบ

สำนักงานปลัดกระทรวงดิจิทัลเพื่อเศรษฐกิจและสังคม (สป.ดศ.)

วัตถุประสงค์

1) เพื่อให้บริการให้คำปรึกษาประชาชนจากภัยออนไลน์ โดยมีบุคลากรให้ความรู้ทางด้านกฎหมายที่เกี่ยวกับคดีตามพระราชบัญญัติว่าด้วยการกระทำความผิดเกี่ยวกับคอมพิวเตอร์ ฯ และด้านเทคโนโลยีสารสนเทศ

2) เพื่อเผยแพร่องค์ความรู้ด้านกฎหมาย/ข้อระเบียบ แนวทางและทักษะการปฏิบัติงานสำหรับเจ้าหน้าที่ตามพระราชบัญญัติว่าด้วยการกระทำความผิดเกี่ยวกับคอมพิวเตอร์ฯ เจ้าหน้าที่สืบสวนสอบสวน และเจ้าหน้าที่ปฏิบัติงานที่เกี่ยวข้องด้านกฎหมาย โดยจัดบรรยายองค์ความรู้เพื่อเสริมสร้างความรู้ความเข้าใจในการปฏิบัติงานได้อย่างถูกต้อง สอดคล้องกับเทคโนโลยีอาชญากรรมคอมพิวเตอร์ ภัยออนไลน์ในรูปแบบต่างๆ การรวบรวม วิเคราะห์พยานหลักฐานอิเล็กทรอนิกส์ในแต่ละรูปแบบอาชญากรรมทางเทคโนโลยีสารสนเทศ อันสามารถนำไปปรับใช้กับการปฏิบัติงานได้อย่างมีประสิทธิภาพ และองค์ความรู้ ทักษะการปฏิบัติงานในการตรวจสอบข้อมูลจราจรทางคอมพิวเตอร์ สำหรับผู้ปฏิบัติงานที่เกี่ยวข้อง

3) เพื่อเผยแพร่องค์ความรู้แนวทางการป้องกันระวังคดีภัยออนไลน์สำหรับประชาชน ผู้ให้บริการอินเทอร์เน็ต เครือข่ายเฝ้าระวังภัยออนไลน์ภาครัฐและเอกชน โดยการจัดงานสัมมนาสร้างการตระหนักรู้การป้องกันคดีภัยออนไลน์

4) เพื่อให้มีสื่อประชาสัมพันธ์ความรู้ การระวังภัยออนไลน์สำหรับเยาวชนและประชาชน และมีการเผยแพร่สื่อตามช่องทางออนไลน์ เพื่อสร้างการรับรู้ให้ประชาชนได้ตระหนัก ป้องกันการหลอกลวง และมีการรักษาความปลอดภัยของข้อมูลตนเองไม่ให้เกิดความเสียหายได้

ตัวชี้วัด/ค่าเป้าหมาย

ตัวชี้วัด	ค่าเป้าหมาย ปี พ.ศ. 2569
1. จัดให้มีบริการให้คำปรึกษาประชาชนจากภัยและคดีออนไลน์ โดยมีรายงานสรุปผลการให้บริการทุกรายเดือน จำนวนไม่น้อยกว่า 2 คน	ประชาชนที่รับการบริการมีการประเมินความพึงพอใจไม่น้อยกว่าร้อยละ 90
2. จัดอบรมบุคลากรที่เกี่ยวข้องกับการปฏิบัติหน้าที่พนักงานเจ้าหน้าที่ตามพระราชบัญญัติว่าด้วยการกระทำความผิดเกี่ยวกับคอมพิวเตอร์ฯ ผู้ปฏิบัติงานเกี่ยวกับการสืบสวนสอบสวน นิติกร หรือผู้ปฏิบัติงานด้านกฎหมายในหน่วยงานของรัฐ รวมถึงเจ้าหน้าที่ปฏิบัติงานเกี่ยวข้อง โดยกำหนดให้ จัดอบรมในเขตพื้นที่กรุงเทพฯ หรือปริมณฑล จำนวน 1 ครั้ง ครั้งละไม่น้อยกว่า 3 วัน วันละไม่น้อยกว่า 6 ชั่วโมง ผู้เข้าอบรม ณ สถานที่จริง จำนวนไม่น้อยกว่า 50 คน	ผู้เข้าร่วมการอบรม มีการประเมินผลความรู้ ความเข้าใจมากกว่าเดิม ไม่น้อยกว่าร้อยละ 85
3. จัดสัมมนาสำหรับประชาชนทั่วไป เครือข่ายเฝ้าระวังภัยออนไลน์ภาครัฐและเอกชน โดยกำหนดให้จัดสัมมนาจำนวนไม่	ผู้เข้าร่วมการอบรม มีการประเมินผลความรู้ ความเข้าใจมากกว่าเดิม

ตัวชี้วัด	ค่าเป้าหมาย ปี พ.ศ. 2569
น้อยกว่า 5 ครั้ง แบ่งเป็น ส่วนกลาง 1 ครั้ง และส่วนภูมิภาค 4 ครั้ง โดยในแต่ละครั้งมีผู้เข้าร่วมสัมมนา ณ สถานที่จัดงานไม่น้อยกว่า 120 คน และมีผู้เข้าร่วมในรูปแบบออนไลน์ ครั้งละไม่น้อยกว่า 100 คน	ไม่น้อยกว่าร้อยละ 80
4. บริหารจัดการระบบฐานข้อมูลเตือนภัยออนไลน์ (ที่มีอยู่) ให้มีข้อมูลทันสมัยที่ประชาชนสามารถใช้สืบค้นข้อมูลความรู้เตือนภัยออนไลน์ได้ และเป็นการสร้างความตระหนักรู้ ไม่ตกเป็นเหยื่อมิจฉาชีพ ป้องกันความเสียหายที่อาจจะเกิดขึ้นจากภัยออนไลน์ จำนวน 1 ระบบ	มีการบริหารจัดการระบบฐานข้อมูลเตือนภัยออนไลน์ จำนวน 1 ระบบ
5. บริหารจัดการระบบฐานข้อมูลแต่งตั้งพนักงานเจ้าหน้าที่ตาม พ.ร.บ. ว่าด้วยการกระทำความผิดเกี่ยวกับคอมพิวเตอร์ฯ (ที่มีอยู่) ให้สามารถทำงานได้อย่างมีประสิทธิภาพ	มีการบริหารจัดการระบบฐานข้อมูลแต่งตั้งพนักงานเจ้าหน้าที่ฯ จำนวน 1 ระบบ

แผนระยะเวลาดำเนินงานทั้งโครงการ

ระยะเวลาดำเนินงาน 12 เดือน เริ่มวันที่ 1 ตุลาคม 2568 สิ้นสุดวันที่ 19 ตุลาคม 2569

แผนระยะเวลาดำเนินงานแต่ละกิจกรรม

กิจกรรม	ช่วงระยะเวลาดำเนินการ (ระบุวัน/เดือน/ปี)
กิจกรรมที่ 1 อนุมัติโครงการ	มกราคม - กุมภาพันธ์ 2569
กิจกรรมที่ 2 จัดทำ TOR	มกราคม - กุมภาพันธ์ 2569
กิจกรรมที่ 3 จัดซื้อจัดจ้าง	กุมภาพันธ์ 2569
กิจกรรมที่ 4 ลงนามในสัญญา	23 มีนาคม 2569
กิจกรรมที่ 5 ตรวจรับงานงวดที่ 1	22 เมษายน 2569
กิจกรรมที่ 6 ตรวจรับงานงวดที่ 2	21 มิถุนายน 2569
กิจกรรมที่ 7 ตรวจรับงานงวดที่ 3	19 ตุลาคม 2569

โครงการใช้งบประมาณ

1) โครงการใช้งบประมาณ พ.ศ. 2569 ได้รับจัดสรรงบประมาณ จำนวน 1,159,400 บาท

2) งบประมาณตามสัญญาจ้าง รวมทั้งสิ้น จำนวน 1,159,400 บาท

3) เบิกจ่ายแล้ว จำนวน 753,610 บาท

สรุปผลการดำเนินงาน

ผลลัพธ์ที่ได้ เปรียบเทียบกับตัวชี้วัด / ค่าเป้าหมาย (เชิงปริมาณ)

ตัวชี้วัด	ปี พ.ศ. 2569	
	เป้าหมาย	ผลที่ได้
1. จัดให้มีบริการให้คำปรึกษาประชาชนจากภัยและคดีออนไลน์ โดยมีรายงานสรุปผลการให้บริการทุกรายเดือน จำนวนไม่น้อยกว่า 2 คน	ประชาชนที่รับการบริการมีการประเมินความพึงพอใจไม่น้อยกว่าร้อยละ 90	-

ตัวชี้วัด	ปี พ.ศ. 2569	
	เป้าหมาย	ผลที่ได้
2. จัดอบรมบุคลากรที่เกี่ยวข้องกับการปฏิบัติหน้าที่พนักงานเจ้าหน้าที่ตามพระราชบัญญัติว่าด้วยการกระทำความผิดเกี่ยวกับคอมพิวเตอร์ฯ ผู้ปฏิบัติงานเกี่ยวกับการสืบสวนสอบสวน นิติกร หรือผู้ปฏิบัติงานด้านกฎหมายในหน่วยงานของรัฐ รวมถึงเจ้าหน้าที่ปฏิบัติงานเกี่ยวข้อง โดยกำหนดให้ จัดอบรมในเขตพื้นที่กรุงเทพฯ หรือปริมณฑล จำนวน 1 ครั้ง ครั้งละไม่น้อยกว่า 3 วัน วันละไม่น้อยกว่า 6 ชั่วโมง ผู้เข้าอบรม ณ สถานที่จริง จำนวนไม่น้อยกว่า 50 คน	ผู้เข้าร่วมการอบรม มีการประเมินผลความรู้ ความเข้าใจมากกว่าเดิม ไม่น้อยกว่าร้อยละ 85	-
3. จัดสัมมนาสำหรับประชาชนทั่วไป เครือข่ายเฝ้าระวังภัยออนไลน์ภาครัฐและเอกชน โดยกำหนดให้จัดสัมมนาจำนวนไม่น้อยกว่า 5 ครั้ง แบ่งเป็น ส่วนกลาง 1 ครั้ง และส่วนภูมิภาค 4 ครั้ง โดยในแต่ละครั้งมีผู้เข้าร่วมสัมมนา ณ สถานที่จัดงานไม่น้อยกว่า 120 คน และมีผู้เข้าร่วมในรูปแบบออนไลน์ ครั้งละไม่น้อยกว่า 100 คน	ผู้เข้าร่วมการอบรม มีการประเมินผลความรู้ ความเข้าใจมากกว่าเดิม ไม่น้อยกว่าร้อยละ 80	-
4. บริหารจัดการระบบฐานข้อมูลเตือนภัยออนไลน์ (ที่มีอยู่) ให้มีข้อมูลทันสมัยที่ประชาชนสามารถใช้สืบค้นข้อมูลความรู้เตือนภัยออนไลน์ได้ และเป็นการสร้างความตระหนักรู้ ไม่ตกเป็นเหยื่อมิจฉาชีพ ป้องกันความเสียหายที่อาจจะเกิดขึ้นจากภัยออนไลน์ จำนวน 1 ระบบ	มีการบริหารจัดการระบบฐานข้อมูลเตือนภัยออนไลน์ จำนวน 1 ระบบ	-
5. บริหารจัดการระบบฐานข้อมูลแต่งตั้งพนักงานเจ้าหน้าที่ตาม พ.ร.บ. ว่าด้วยการกระทำความผิดเกี่ยวกับคอมพิวเตอร์ฯ (ที่มีอยู่) ให้สามารถทำงานได้อย่างมีประสิทธิภาพ	มีการบริหารจัดการระบบฐานข้อมูลแต่งตั้งพนักงานเจ้าหน้าที่ฯ จำนวน 1 ระบบ	-

รายละเอียดผลการดำเนินงาน

มีกิจกรรมทั้งหมด จำนวน 7 กิจกรรม ดังนี้

กิจกรรมที่ 1 อนุมัติโครงการ

มีผลการดำเนินการ คือ อนุมัติโครงการเรียบร้อยแล้ว

กิจกรรมที่ 2 จัดทำ TOR

มีผลการดำเนินการ คือ จัดทำ TOR เรียบร้อยแล้ว

กิจกรรมที่ 3 จัดซื้อจัดจ้าง

มีผลการดำเนินการ คือ จัดซื้อจัดจ้าง เรียบร้อยแล้ว

กิจกรรมที่ 4 ลงนามในสัญญา

มีผลการดำเนินการ คือ ลงนามในสัญญาเรียบร้อยแล้ว (23 มี.ค. 69)

กิจกรรมที่ 5 ตรวจรับงานงวดที่ 1

มีผลการดำเนินการ คือ ตรวจรับงานงวดที่ 1 และเบิกจ่ายเรียบร้อยแล้ว

- แผนการดำเนินงานโครงการ
- รายชื่อบุคลากรที่ปฏิบัติงานในโครงการ

กิจกรรมที่ 6 ตรวจรับงานงวดที่ 2

มีผลการดำเนินการ คือ ตรวจรับงานงวดที่ 2 และเบิกจ่ายเรียบร้อยแล้ว

- รายงานผลการจัดการให้บริการให้คำปรึกษาประชาชนจากภัยและคดีออนไลน์
- รายงานผลการจัดอบรมบุคลากรที่เกี่ยวข้องกับการปฏิบัติหน้าที่พนักงานเจ้าหน้าที่ ตามพระราชบัญญัติว่าด้วยการกระทำความผิดเกี่ยวกับคอมพิวเตอร์ฯ ระหว่างวันที่ 27 – 29 พฤษภาคม 2569 รวมระยะเวลา 3 วัน ณ ห้อง Ballroom ชั้น 4 โรงแรมเบสท์เวสเทิร์น นาดา ดอนเมือง แอร์พอร์ต กรุงเทพฯ มีผู้เข้าร่วมอบรมรวมทั้งสิ้น 52 คน จากหน่วยงานต่าง ๆ อาทิ สถาบันนิติวิทยาศาสตร์ กรมสรรพากร กองบังคับการตำรวจสืบสวนสอบสวนอาชญากรรมทางเทคโนโลยี (บช.สอท.) สำนักงานอัยการสูงสุด และสำนักงานคณะกรรมการการรักษาความมั่นคงปลอดภัยไซเบอร์แห่งชาติ (สกมช.)
- จัดทำสื่ออินโฟกราฟิกด้านระวังภัยออนไลน์ และลงเผยแพร่ช่องทางโซเชียลของโครงการฯ

กิจกรรมที่ 7 ตรวจรับงานงวดที่ 3

มีผลการดำเนินการ คือ อยู่ระหว่างดำเนินงานงวดที่ 3

ปัญหาและอุปสรรคของการดำเนินงาน

-ไม่มี-

ความก้าวหน้าของการดำเนินการ

1) มีความก้าวหน้า คิดเป็นร้อยละ 90 ของเป้าหมายทั้งโครงการ

2) มีความก้าวหน้า คิดเป็นร้อยละ - ของเป้าหมายในปี พ.ศ. 2569

(กรณีโครงการมีแผนต่อเนื่องมากกว่า 1 ปี)

3) ร้อยละความก้าวหน้าของการดำเนินการเปรียบเทียบกับแผนการดำเนินการ

ไตรมาส 1		ไตรมาส 2		ไตรมาส 3		ไตรมาส 4		ไตรมาส 1/70	
แผน (ร้อยละ)	**ผล** (ร้อยละ)	**แผน** (ร้อยละสะสม)	**ผล** (ร้อยละสะสม)	**แผน** (ร้อยละสะสม)	**ผล** (ร้อยละสะสม)	**แผน** (ร้อยละสะสม)	**ผล** (ร้อยละสะสม)	**แผน** (ร้อยละสะสม)	**ผล** (ร้อยละสะสม)
-	-	20	20	73	73	90	90	100	

4) สรุปความก้าวหน้าของดำเนินการ (ระบุรายไตรมาส)

ไตรมาสที่ 4

☑ เป็นไปตามแผน

☐ เร็วกว่าแผน เนื่องจาก.....

☐ ช้ากว่าแผน เนื่องจาก .....

6. โครงการเพิ่มประสิทธิภาพเจ้าหน้าที่ด้านการตรวจพิสูจน์หลักฐานทางดิจิทัล

ชื่อหน่วยงานรับผิดชอบ

สำนักงานปลัดกระทรวงดิจิทัลเพื่อเศรษฐกิจและสังคม (สป.ดศ.)

วัตถุประสงค์

เพื่อพัฒนาทักษะการปฏิบัติงานสำหรับเจ้าหน้าที่ตรวจพิสูจน์หลักฐานทางดิจิทัล โดยจัดอบรมความรู้พร้อมการฝึกปฏิบัติ เพื่อเสริมสร้างความรู้ความเข้าใจในการปฏิบัติงาน การรวบรวม วิเคราะห์พยานหลักฐานอิเล็กทรอนิกส์ในแต่ละรูปแบบอาชญากรรมทางเทคโนโลยีสารสนเทศได้อย่างถูกต้อง สอดรับกับการพัฒนาของอาชญากรรมคอมพิวเตอร์ และภัยออนไลน์ในรูปแบบต่าง ๆ เพื่อให้สามารถนำไปปรับใช้กับการปฏิบัติงานได้อย่างมีประสิทธิภาพ

ตัวชี้วัด/ค่าเป้าหมาย

ตัวชี้วัด	ค่าเป้าหมาย ปี พ.ศ. 2569
เจ้าหน้าที่ผู้รับผิดชอบงานตรวจพิสูจน์หลักฐานทางดิจิทัลเข้ารับ การศึกษา/อบรม ในหลักสูตรทางด้านการตรวจพิสูจน์หลักฐานทางดิจิทัล ไม่น้อยกว่า 1 หลักสูตร	1 หลักสูตร

แผนระยะเวลาดำเนินงานทั้งโครงการ

ระยะเวลาดำเนินงาน 12 เดือน เริ่มวันที่ 1 ตุลาคม 2568 สิ้นสุดวันที่ 30 กันยายน 2569

แผนระยะเวลาดำเนินงานแต่ละกิจกรรม

กิจกรรม	ช่วงระยะเวลาดำเนินการ (ระบุวัน/เดือน/ปี)
กิจกรรมที่ 1 อนุมัติโครงการ	เมษายน - มิถุนายน 2569
กิจกรรมที่ 2 จัดทำ TOR	เมษายน - มิถุนายน 2569
กิจกรรมที่ 3 จัดซื้อจัดจ้าง	เมษายน - มิถุนายน 2569
กิจกรรมที่ 4 ลงนามในสัญญา	เมษายน - มิถุนายน 2569
กิจกรรมที่ 5 ตรวจรับงานงวดที่ 1	กรกฎาคม - กันยายน 2569
กิจกรรมที่ 5 ตรวจรับงานงวดที่ 2	กรกฎาคม - กันยายน 2569

โครงการใช้งบประมาณ

1) โครงการใช้งบประมาณ พ.ศ. 2569 ได้รับจัดสรรงบประมาณ จำนวน 153,600 บาท

2) งบประมาณตามสัญญาจ้าง หรืองบประมาณสำหรับดำเนินการเอง รวมทั้งสิ้น จำวน 153,600 บาท

3) เบิกจ่ายแล้ว จำนวน 153,600 บาท

สรุปผลการดำเนินงาน

ผลลัพธ์ที่ได้ เปรียบเทียบกับตัวชี้วัด / ค่าเป้าหมาย (เชิงปริมาณ)

ตัวชี้วัด	ปี พ.ศ. 2569	
	เป้าหมาย	ผลที่ได้
เจ้าหน้าที่ผู้รับผิดชอบงานตรวจพิสูจน์หลักฐานทางดิจิทัลเข้ารับ การศึกษา/อบรม ในหลักสูตรทางด้านการตรวจพิสูจน์หลักฐานทางดิจิทัล ไม่น้อยกว่า 1 หลักสูตร	1 หลักสูตร	3 หลักสูตร

รายละเอียดผลการดำเนินงาน

มีกิจกรรมทั้งหมด จำนวน 7 กิจกรรม ดังนี้

กิจกรรมที่ 1 อนุมัติโครงการ

มีผลการดำเนินการ คือ อนุมัติโครงการ เรียบร้อยแล้ว

กิจกรรมที่ 2 จัดทำ TOR

มีผลการดำเนินการ คือ จัดทำ TOR เดือนมิถุนายน 2569 เรียบร้อยแล้ว

กิจกรรมที่ 3 จัดซื้อจัดจ้าง

มีผลการดำเนินการ คือ จัดซื้อจัดจ้าง เรียบร้อยแล้ว

กิจกรรมที่ 4 ลงนามในสัญญา

มีผลการดำเนินการ คือ ลงนามในสัญญาวันที่ 16 ก.ค. 2569

กิจกรรมที่ 5 ตรวจรับงานงวดที่ 1

มีผลการดำเนินการ คือ ตรวจรับงานงวดที่ 1 และเบิกจ่ายเรียบร้อยแล้ว

กิจกรรมที่ 6 ตรวจรับงานงวดที่ 2

มีผลการดำเนินการ คือ ตรวจรับงานงวดที่ 2 และเบิกจ่ายเรียบร้อยแล้ว

ปัญหาและอุปสรรคของการดำเนินงาน

-ไม่มี-

ความก้าวหน้าของการดำเนินการ

1) มีความก้าวหน้า คิดเป็นร้อยละ 100 ของเป้าหมายทั้งโครงการ

2) มีความก้าวหน้า คิดเป็นร้อยละ - ของเป้าหมายในปี พ.ศ. 2569
(กรณีโครงการมีแผนต่อเนื่องมากกว่า 1 ปี)

3) ร้อยละความก้าวหน้าของการดำเนินการเปรียบเทียบกับแผนการดำเนินการ

ไตรมาส 1		ไตรมาส 2		ไตรมาส 3		ไตรมาส 4	
แผน (ร้อยละ)	**ผล** (ร้อยละ)	**แผน** (ร้อยละสะสม)	**ผล** (ร้อยละสะสม)	**แผน** (ร้อยละสะสม)	**ผล** (ร้อยละสะสม)	**แผน** (ร้อยละสะสม)	**ผล** (ร้อยละสะสม)
-	-	-	-	20	5	100	100

4) สรุปความก้าวหน้าของดำเนินการ (ระบุรายไตรมาส)

ไตรมาสที่ 4

☑ เป็นไปตามแผน

☐ เร็วกว่าแผน เนื่องจาก.....

☐ ช้ากว่าแผน เนื่องจาก .....

7. โครงการศูนย์ปฏิบัติการแก้ไขปัญหาอาชญากรรมออนไลน์ (Anti-Online-Scam Operation Center: AOC)

ชื่อหน่วยงานรับผิดชอบ

สำนักงานปลัดกระทรวงดิจิทัลเพื่อเศรษฐกิจและสังคม (สป.ดศ.)

วัตถุประสงค์

1) เพื่อการรับแจ้งและบริหารคดีอาชญากรรมทางเทคโนโลยีให้กับประชาชน และสามารถประสานงานไปยังหน่วยงานที่เกี่ยวข้อง

2) เพื่อให้มีบุคลากรในการปฏิบัติงานสนับสนุนการรับแจ้งคดีอาชญากรรมทางเทคโนโลยี พร้อมทั้งการพัฒนาบุคลากร ในการดำเนินการประสานงานกับหน่วยงานต่างๆ ที่เกี่ยวข้อง เพื่อเป็นการยับยั้งความเสียหาย

3) เพื่อให้มีระบบงาน เครื่องมือ อุปกรณ์ สถานที่ ให้สามารถปฏิบัติงานรับแจ้งคดีอาชญากรรมทางเทคโนโลยี และการดำเนินงานภายใต้โครงการได้

ตัวชี้วัด/ค่าเป้าหมาย

ตัวชี้วัด	ค่าเป้าหมาย ปี พ.ศ. 2569
ร้อยละของจำนวนสายที่รับได้ในการดำเนินงานศูนย์ปฏิบัติการแก้ไขปัญหาอาชญากรรมออนไลน์ (Anti Online Scam Operation Center)	ร้อยละ 90

แผนระยะเวลาดำเนินงานทั้งโครงการ

ระยะเวลาดำเนินงาน 365 วัน เริ่มวันที่ 1 ตุลาคม 2568 สิ้นสุดวันที่ 30 กันยายน 2569

แผนระยะเวลาดำเนินงานแต่ละกิจกรรม

กิจกรรม	ช่วงระยะเวลาดำเนินการ (ระบุวัน/เดือน/ปี)
กิจกรรมที่ 1 กระบวนการทางพัสดุ ได้แก่ อนุมัติโครงการ/จัดทำ TOR/จัดซื้อจัดจ้าง/ ลงนามในสัญญา	กันยายน - ธันวาคม 2568
กิจกรรมที่ 2 ปฏิบัติงานและส่งมอบงานงวดที่ 1 ดังนี้ 1. แผนการดำเนินงานโครงการ 2. ผลการจัดเตรียมสถานที่ปฏิบัติงาน 3. ผลการจัดเตรียมระบบสารสนเทศเพื่อสนับสนุนการปฏิบัติงาน 4. รายชื่อบุคลากรที่ปฏิบัติงานในโครงการ	ตุลาคม 2568 (ภายใน 15 วัน นับจากวันเริ่มทำงาน)
กิจกรรมที่ 3 ปฏิบัติงานและส่งมอบงานงวดที่ 2 ดังนี้ 1. รายงานผลการบริหารจัดการ 2. รายงานผลรายสัปดาห์ ดังนี้ 2.1) รายงานจำนวนสายที่ได้รับ 2.2) รายงานสถิติบัญชีธนาคารของผู้เสียหาย และรายงานการระงับบัญชี 2.3) รายงานสรุปผลการให้คำปรึกษาคดี 3. รายงานในรูปแบบ Dashboard เพื่อประกอบการตัดสินใจ/บริหารจัดการแก้ไขปัญหาต่าง ๆ	ตุลาคม - พฤศจิกายน 2568

กิจกรรม	ช่วงระยะเวลาดำเนินการ (ระบุวัน/เดือน/ปี)
4. รายงานผลการปฏิบัติงานแยกรายจังหวัด	
กิจกรรมที่ 4 ปฏิบัติงานและส่งมอบงานงวดที่ 3 ดังนี้ 1. รายงานผลการบริหารจัดการ 2. รายงานผลรายสัปดาห์ ดังนี้ 2.1) รายงานจำนวนสายที่ได้รับ 2.2) รายงานสถิติบัญชีธนาคารของผู้เสียหาย และรายงานการระงับบัญชี 2.3) รายงานสรุปผลการให้คำปรึกษาคดี 3. รายงานในรูปแบบ Dashboard เพื่อประกอบการตัดสินใจ/บริหารจัดการแก้ไขปัญหาต่าง ๆ 4. รายงานผลการปฏิบัติงานแยกรายจังหวัด	ธันวาคม 2568 - มกราคม 2569
กิจกรรมที่ 5 ปฏิบัติงานและส่งมอบงานงวดที่ 4 ดังนี้ 1. รายงานผลการบริหารจัดการ 2. รายงานผลรายสัปดาห์ ดังนี้ 2.1) รายงานจำนวนสายที่ได้รับ 2.2) รายงานสถิติบัญชีธนาคารของผู้เสียหาย และรายงานการระงับบัญชี 2.3) รายงานสรุปผลการให้คำปรึกษาคดี 3. รายงานในรูปแบบ Dashboard เพื่อประกอบการตัดสินใจ/บริหารจัดการแก้ไขปัญหาต่าง ๆ 4. รายงานผลการปฏิบัติงานแยกรายจังหวัด	กุมภาพันธ์ - มีนาคม 2569
กิจกรรมที่ 6 ปฏิบัติงานและส่งมอบงานงวดที่ 5 ดังนี้ 1. รายงานผลการบริหารจัดการ 2. รายงานผลรายสัปดาห์ ดังนี้ 2.1) รายงานจำนวนสายที่ได้รับ 2.2) รายงานสถิติบัญชีธนาคารของผู้เสียหาย และรายงานการระงับบัญชี 2.3) รายงานสรุปผลการให้คำปรึกษาคดี 3. รายงานในรูปแบบ Dashboard เพื่อประกอบการตัดสินใจ/บริหารจัดการแก้ไขปัญหาต่าง ๆ 4. รายงานผลการปฏิบัติงานแยกรายจังหวัด	เมษายน - พฤษภาคม 2569
กิจกรรมที่ 7 ปฏิบัติงานและส่งมอบงานงวดที่ 6 ดังนี้ 1. รายงานผลการบริหารจัดการ 2. รายงานผลรายสัปดาห์ ดังนี้ 2.1) รายงานจำนวนสายที่ได้รับ 2.2) รายงานสถิติบัญชีธนาคารของผู้เสียหาย และรายงานการระงับบัญชี 2.3) รายงานสรุปผลการให้คำปรึกษาคดี 3. รายงานในรูปแบบ Dashboard เพื่อประกอบการตัดสินใจ/บริหารจัดการแก้ไขปัญหาต่าง ๆ 4. รายงานผลการปฏิบัติงานแยกรายจังหวัด	มิถุนายน - กรกฎาคม 2569

กิจกรรม	ช่วงระยะเวลาดำเนินการ (ระบุวัน/เดือน/ปี)
กิจกรรมที่ 8 ปฏิบัติงานและส่งมอบงานงวดที่ 7 ดังนี้ 1. รายงานผลการบริหารจัดการ 2. รายงานผลรายสัปดาห์ ดังนี้ 2.1) รายงานจำนวนสายที่ได้รับ 2.2) รายงานสถิติบัญชีธนาคารของผู้เสียหาย และรายงานการระงับบัญชี 2.3) รายงานสรุปผลการให้คำปรึกษาคดี 3. รายงานในรูปแบบ Dashboard เพื่อประกอบการตัดสินใจ/บริหารจัดการแก้ไขปัญหาต่าง ๆ 4. รายงานผลการปฏิบัติงานแยกรายจังหวัด	สิงหาคม - กันยายน 2569

โครงการใช้งบประมาณ

1) โครงการใช้งบประมาณ พ.ศ. 2569 ได้รับจัดสรรงบประมาณ จำนวน 84,267,500 บาท

2) งบประมาณตามสัญญาจ้าง หรืองบประมาณสำหรับดำเนินการเอง รวมทั้งสิ้น จำนวน 84,267,489 บาท

3) เบิกจ่ายแล้ว จำนวน 84,267,489 บาท

สรุปผลการดำเนินงาน

ผลลัพธ์ที่ได้ เปรียบเทียบกับตัวชี้วัด / ค่าเป้าหมาย (เชิงปริมาณ)

ตัวชี้วัด	ปี พ.ศ. 2569	
	เป้าหมาย	ผลที่ได้
ร้อยละของจำนวนสายที่รับได้ในการดำเนินงานศูนย์ปฏิบัติการแก้ไขปัญหาอาชญากรรมออนไลน์ (Anti Online Scam Operation Center)	ร้อยละ 90	ร้อยละ 90.05

รายละเอียดผลการดำเนินงาน

มีกิจกรรมทั้งหมด จำนวน 8 กิจกรรม ดังนี้

กิจกรรมที่ 1 กระบวนการทางพัสดุ ได้แก่ อนุมัติโครงการ /จัดทำ TOR/จัดซื้อจัดจ้าง/ ลงนามในสัญญา

มีผลการดำเนินการ คือ อนุมัติโครงการเรียบร้อยแล้ว เมื่อ 4 ก.ย. 2568/จัดทำ TOR เรียบร้อยแล้ว เมื่อ 23 ก.ย. 2568/จัดซื้อจัดจ้างเรียบร้อยแล้ว เมื่อ 30 ก.ย. 2568/ลงนามในสัญญาเรียบร้อยแล้ว เมื่อ 2 ธ.ค. 2568

กิจกรรมที่ 2 ปฏิบัติงานและส่งมอบงานงวดที่ 1

มีผลการดำเนินการ คือ ปฏิบัติงานและส่งมอบงานงวดที่ 1 เรียบร้อยแล้ว/ตรวจรับงานงวดที่ 1 เรียบร้อยแล้ว/เบิกจ่ายเงินงวดที่ 1 เรียบร้อยแล้ว

กิจกรรมที่ 3 ปฏิบัติงานและส่งมอบงานงวดที่ 2

มีผลการดำเนินการ คือ ปฏิบัติงานและส่งมอบงานงวดที่ 2 เรียบร้อยแล้ว/ตรวจรับงานงวดที่ 2 เรียบร้อยแล้ว/เบิกจ่ายเงินงวดที่ 2 เรียบร้อยแล้ว

กิจกรรมที่ 4 ปฏิบัติงานและส่งมอบงานงวดที่ 3

มีผลการดำเนินการ คือ ปฏิบัติงานและส่งมอบงานงวดที่ 3 เรียบร้อยแล้ว/ตรวจรับงานงวดที่ 3 เรียบร้อยแล้ว/เบิกจ่ายเงินงวดที่ 3 เรียบร้อยแล้ว

กิจกรรมที่ 5 ปฏิบัติงานและส่งมอบงานงวดที่ 4

มีผลการดำเนินการ คือ ปฏิบัติงานและส่งมอบงานงวดที่ 4 เรียบร้อยแล้ว/ตรวจรับงานงวดที่ 4 เรียบร้อยแล้ว/เบิกจ่ายเงินงวดที่ 4 เรียบร้อยแล้ว

กิจกรรมที่ 6 ปฏิบัติงานและส่งมอบงานงวดที่ 5

มีผลการดำเนินการ คือ ปฏิบัติงานและส่งมอบงานงวดที่ 5 เรียบร้อยแล้ว/ตรวจรับงานงวดที่ 5 เรียบร้อยแล้ว/เบิกจ่ายเงินงวดที่ 5 เรียบร้อยแล้ว

กิจกรรมที่ 7 ปฏิบัติงานและส่งมอบงานงวดที่ 6

มีผลการดำเนินการ คือ ปฏิบัติงานและส่งมอบงานงวดที่ 6 เรียบร้อยแล้ว/ตรวจรับงานงวดที่ 6 เรียบร้อยแล้ว/เบิกจ่ายเงินงวดที่ 6 เรียบร้อยแล้ว

กิจกรรมที่ 8 ปฏิบัติงานและส่งมอบงานงวดที่ 7

มีผลการดำเนินการ คือ ปฏิบัติงานและส่งมอบงานงวดที่ 7 เรียบร้อยแล้ว/ตรวจรับงานงวดที่ 7 เรียบร้อยแล้ว/เบิกจ่ายเงินงวดที่ 7 เรียบร้อยแล้ว

รายงานผลการปฏิบัติงาน ของศูนย์ AOC ไตรมาสที่ 4 (สะสม) ตั้งแต่วันที่ 1 ตุลาคม 2568 - 30 กันยายน 2569 ดังนี้

1) รายงานจำนวนสายที่ได้รับ

- มีจำนวนสายโทรเข้าทั้งหมด จำนวน 1,439,514 สาย
- จำนวนสายที่รับได้ 1,296,337 สาย คิดเป็นร้อยละ 90.05

2) รายงานสถิติบัญชีธนาคารของผู้เสียหาย และรายงานการระงับบัญชี

- มีบัญชีธนาคารของผู้เสียหาย (Bank Case ID) จำนวน 332,335 รายการ
- ระงับ/อายัดบัญชีธนาคาร จำนวน 621,009 บัญชี
- มูลค่าความเสียหายประมาณ 15,052.1511 ล้านบาท

3) รายงานสรุปผลการให้คำปรึกษาคดี

ประเภทของคดีผู้เสียหายแยกตามช่วงอายุ

ช่วงอายุ	จำนวน (คน)	มูลค่า (บาท)	ชาย	หญิง	สัดส่วนการระงับบัญชี	คดีสูงสุด
อายุต่ำกว่า 20 ปี	20,976	221.4730	39.42%	60.58%	6.31%	1.คดีหลอกลวงซื้อขายสินค้าหรือบริการ ที่ไม่มีลักษณะเป็นขบวนการ
						2.คดีหลอกลวงให้โอนเงินเพื่อทำงานหารายได้พิเศษ
						3.คดีข่มขู่ทางโทรศัพท์ให้เกิดความกลัวแล้วหลอกให้โอนเงิน (Call Center)
อายุ 20-49 ปี	240,627	7,551.4918	38.23%	61.77%	72.40%	1.คดีหลอกลวงซื้อขายสินค้าหรือบริการ ที่ไม่มีลักษณะเป็นขบวนการ
						2.คดีหลอกลวงให้โอนเงินเพื่อทำงานหารายได้พิเศษ
						3.คดีหลอกลวงให้โอนเงินเพื่อรับรางวัล หรือวัตถุประสงค์อื่นๆ

ช่วงอายุ	จำนวน (คน)	มูลค่า (บาท)	ชาย	หญิง	สัดส่วนการระงับบัญชี	คดีสูงสุด
อายุ 50-64 ปี	55,417	4,820.0462	42.26%	57.74%	16.68%	1.คดีหลอกลวงซื้อขายสินค้าหรือบริการ ที่ไม่มีลักษณะเป็นขบวนการ
						2.คดีหลอกลวงให้โอนเงินเพื่อทำงานหารายได้พิเศษ
						3.คดีหลอกลวงให้โอนเงินเพื่อรับรางวัล หรือวัตถุประสงค์อื่นๆ
อายุ 65 ปีขึ้นไป	15,315	2,457.7989	42.94%	57.06%	4.61%	1.คดีหลอกลวงซื้อขายสินค้าหรือบริการ ที่ไม่มีลักษณะเป็นขบวนการ
						2.คดีหลอกลวงให้โอนเงินเพื่อรับรางวัล หรือวัตถุประสงค์อื่นๆ
						3.คดีหลอกลวงให้โอนเงินเพื่อทำงานหารายได้พิเศษ

4) รายงานผลการปฏิบัติงานแยกรายจังหวัด

5 อันดับ จังหวัดที่มีการรับแจ้งมากที่สุด

จังหวัด	รับแจ้งเรื่อง	ระงับบัญชี
กรุงเทพมหานคร	130,982	83,832
นนทบุรี	29,555	18,638
ชลบุรี	28,617	19,126
สมุทรปราการ	25,533	16,949
ปทุมธานี	24,879	16,551

ปัญหาและอุปสรรคของการดำเนินงาน

-ไม่มี-

ความก้าวหน้าของการดำเนินการ

1) มีความก้าวหน้า คิดเป็นร้อยละ 100 ของเป้าหมายทั้งโครงการ

2) มีความก้าวหน้า คิดเป็นร้อยละ - ของเป้าหมายในปี พ.ศ. 2569
(กรณีโครงการมีแผนต่อเนื่องมากกว่า 1 ปี)

3) ร้อยละความก้าวหน้าของการดำเนินการเปรียบเทียบกับแผนการดำเนินการ

ไตรมาส 1		ไตรมาส 2		ไตรมาส 3		ไตรมาส 4	
แผน (ร้อยละ)	ผล (ร้อยละ)	แผน (ร้อยละสะสม)	ผล (ร้อยละสะสม)	แผน (ร้อยละสะสม)	ผล (ร้อยละสะสม)	แผน (ร้อยละสะสม)	ผล (ร้อยละสะสม)
25	25	50	50	75	75	100	100

4) สรุปความก้าวหน้าของดำเนินการ (ระบุรายไตรมาส)

ไตรมาสที่ 4

☑ เป็นไปตามแผน

☐ เร็วกว่าแผน เนื่องจาก.....

☐ ช้ากว่าแผน เนื่องจาก.....

8. โครงการสร้างเครือข่ายในการขับเคลื่อนเทคโนโลยีดิจิทัลในภูมิภาค (4 ภาค)

ชื่อหน่วยงานรับผิดชอบ

สำนักงานปลัดกระทรวงดิจิทัลเพื่อเศรษฐกิจและสังคม (สป.ดศ.)

วัตถุประสงค์

1) เพื่อสร้างเครือข่ายที่สามารถประยุกต์ใช้เทคโนโลยีดิจิทัลอย่างสร้างสรรค์ เช่น ทักษะด้านปัญญาประดิษฐ์ (AI) การค้าขายออนไลน์ และเทคโนโลยีสมัยใหม่

2) เพื่อสร้างความตระหนักรู้ในการใช้ดิจิทัลอย่างมีประสิทธิภาพ เพิ่มโอกาสในการใช้ประโยชน์เทคโนโลยีดิจิทัลในการดำรงชีวิต รวมถึงป้องกันภัยจากข่าวปลอม (Fake News)

ตัวชี้วัด/ค่าเป้าหมาย

ตัวชี้วัด	ค่าเป้าหมาย ปี พ.ศ. 2569
จำนวนกลุ่มเป้าหมายและผู้สนใจเข้าร่วมรวมตลอดโครงการ ไม่น้อยกว่า	400 คน

แผนระยะเวลาดำเนินงานทั้งโครงการ

ระยะเวลาดำเนินงาน 10 เดือน เริ่มวันที่ 1 ธันวาคม 2568 สิ้นสุดวันที่ 30 กันยายน 2569

แผนระยะเวลาดำเนินงานแต่ละกิจกรรม

กิจกรรม	ช่วงระยะเวลาดำเนินการ (ระบุวัน/เดือน/ปี)
กิจกรรมที่ 1 จัดโครงการสร้างเครือข่ายในการขับเคลื่อนเทคโนโลยีดิจิทัลในภูมิภาค (4 ภาค) ให้กับประชาชน ใน 4 ภูมิภาค ครั้งที่ 1	ธันวาคม 2568
กิจกรรมที่ 2 จัดโครงการสร้างเครือข่ายในการขับเคลื่อนเทคโนโลยีดิจิทัลในภูมิภาค (4 ภาค) ให้กับประชาชน ใน 4 ภูมิภาค ครั้งที่ 2	มกราคม 2569

โครงการใช้งบประมาณ

1) โครงการใช้งบประมาณ พ.ศ. 2569 ได้รับจัดสรรงบประมาณ จำนวน 697,700 บาท

2) งบประมาณตามสัญญาจ้าง หรืองบประมาณสำหรับดำเนินการเอง รวมทั้งสิ้น จำนวน 697,700 บาท

3) เบิกจ่ายแล้ว จำนวน 697,700 บาท

สรุปผลการดำเนินงาน

ผลลัพธ์ที่ได้ เปรียบเทียบกับตัวชี้วัด / ค่าเป้าหมาย (เชิงปริมาณ)

ตัวชี้วัด	ปี พ.ศ. 2569	
	เป้าหมาย	ผลที่ได้
จำนวนกลุ่มเป้าหมายและผู้สนใจเข้าร่วมรวมตลอดโครงการ ไม่น้อยกว่า	400 คน	404 คน

รายละเอียดผลการดำเนินงาน

มีกิจกรรมทั้งหมด จำนวน 3 กิจกรรม ดังนี้

กิจกรรมที่ 1 จัดโครงการสร้างเครือข่ายในการขับเคลื่อนเทคโนโลยีดิจิทัลในภูมิภาค (4 ภาค) ให้กับประชาชน ใน 4 ภูมิภาค ครั้งที่ 1

มีผลการดำเนินการ คือ จัดโครงการสร้างเครือข่ายในการขับเคลื่อนเทคโนโลยีดิจิทัลในภูมิภาค (4 ภาค) ให้กับประชาชน ใน 4 ภูมิภาค ครั้งที่ 1 ณ จังหวัดสมุทรปราการ เมื่อวันที่ 22 ธันวาคม 2568 มีผู้เข้ารับการอบรมสร้างเครือข่าย จำนวน 194 คน

กิจกรรมที่ 2 จัดโครงการสร้างเครือข่ายในการขับเคลื่อนเทคโนโลยีดิจิทัลในภูมิภาค (4 ภาค) ให้กับประชาชน ใน 4 ภูมิภาค ครั้งที่ 2

มีผลการดำเนินการ คือ จัดโครงการสร้างเครือข่ายในการขับเคลื่อนเทคโนโลยีดิจิทัลในภูมิภาค (4 ภาค) ให้กับประชาชน ใน 4 ภูมิภาค ครั้งที่ 2 ณ จังหวัดสุราษฎร์ธานี เมื่อวันที่ 23 มกราคม 2569 มีผู้เข้ารับการอบรมสร้างเครือข่าย จำนวน 210 คน

ปัญหาและอุปสรรคของการดำเนินงาน

-ไม่มี-

ความก้าวหน้าของการดำเนินการ

1) มีความก้าวหน้า คิดเป็นร้อยละ 100 ของเป้าหมายทั้งโครงการ

2) มีความก้าวหน้า คิดเป็นร้อยละ - ของเป้าหมายในปี พ.ศ. 2569
(กรณีโครงการมีแผนต่อเนื่องมากกว่า 1 ปี)

3) ร้อยละความก้าวหน้าของการดำเนินการเปรียบเทียบกับแผนการดำเนินการ

ไตรมาส 1		ไตรมาส 2		ไตรมาส 3		ไตรมาส 4	
แผน (ร้อยละ)	**ผล** (ร้อยละ)	**แผน** (ร้อยละสะสม)	**ผล** (ร้อยละสะสม)	**แผน** (ร้อยละสะสม)	**ผล** (ร้อยละสะสม)	**แผน** (ร้อยละสะสม)	**ผล** (ร้อยละสะสม)
50	50	60	80	100	100	-	-

4) สรุปความก้าวหน้าของดำเนินการ (ระบุรายไตรมาส)

ไตรมาสที่ 4

☑ เป็นไปตามแผน

☐ เร็วกว่าแผน เนื่องจาก.....

☐ ช้ากว่าแผน เนื่องจาก.....

9. โครงการฝึกอบรมเพิ่มประสิทธิภาพให้กับข้าราชการตำรวจเพื่อปรับความรู้เกี่ยวกับคอมพิวเตอร์และอาชญากรรมคอมพิวเตอร์

ชื่อหน่วยงานรับผิดชอบ

กองบังคับการปราบปรามการกระทำความผิดเกี่ยวกับอาชญากรรมทางเทคโนโลยี (ปอท.)

วัตถุประสงค์

1) เพื่อให้ผู้เข้ารับการฝึกอบรมมีความรู้ ความเข้าใจเกี่ยวกับหลักการทำงานและข้อมูลเกี่ยวกับระบบเทคโนโลยีสารสนเทศ รวมถึงกระบวนการธุรกรรมทางอิเล็กทรอนิกส์ แนวทางในการสืบสวน สอบสวน เก็บรวบรวมพยานหลักฐานทางอิเล็กทรอนิกส์ รองรับการเปลี่ยนแปลงของระบบเทคโนโลยีสารสนเทศในยุคไซเบอร์

2) เพื่อให้ผู้เข้ารับการฝึกอบรมได้ซักซ้อมการปฏิบัติ พร้อมทั้งสรุปปัญหาและแนวทางแก้ไขปัญหาในการปฏิบัติ เพื่อป้องกันมิให้เกิดข้อผิดพลาดในการทำงาน และนำไปสู่การปฏิบัติงานอย่างมีประสิทธิภาพ

3) เพื่อให้ผู้เข้ารับการอบรมมีโอกาสแลกเปลี่ยนความคิดเห็นและประสบการณ์ ซึ่งจะเป็นประโยชน์ในการบูรณาการในการทำงานร่วมกันอย่างเต็มประสิทธิภาพ

ตัวชี้วัด/ค่าเป้าหมาย

ตัวชี้วัด	ค่าเป้าหมาย ปี พ.ศ. 2569
ผู้เข้ารับการอบรมได้รับความรู้ ความเข้าใจเกี่ยวกับหลักการทำงานและข้อมูลเกี่ยวกับระบบเทคโนโลยีสารสนเทศ รวมถึงกระบวนการธุรกรรมทางอิเล็กทรอนิกส์ แนวทางในการสืบสวน สอบสวนเก็บรวบรวมพยานหลักฐานทางอิเล็กทรอนิกส์	จำนวนผู้เข้ารับการอบรม ไม่น้อยกว่า 192 นาย

แผนระยะเวลาดำเนินงานทั้งโครงการ

ระยะเวลาดำเนินงาน 365 วัน เริ่มวันที่ 1 ตุลาคม 2568 สิ้นสุดวันที่ 30 กันยายน 2569

แผนระยะเวลาดำเนินงานแต่ละกิจกรรม

กิจกรรม	ช่วงระยะเวลาดำเนินการ (ระบุวัน/เดือน/ปี)
กิจกรรมที่ 1 ขออนุมัติดำเนินโครงการฯ	1 ตุลาคม 2568 – 30 พฤศจิกายน 2568
กิจกรรมที่ 2 กำหนดวัน เวลา และสถานที่จัดอบรม	1 ธันวาคม 2568 – 31 มีนาคม 2569
กิจกรรมที่ 3 จัดอบรมตามโครงการฯ	1 เมษายน 2569 – 30 กันยายน 2569

โครงการใช้งบประมาณ

1) โครงการใช้งบประมาณ พ.ศ. 2569 ได้รับจัดสรรงบประมาณ จำนวน 935,600 บาท

2) งบประมาณตามสัญญาจ้าง หรืองบประมาณสำหรับดำเนินการเอง รวมทั้งสิ้น จำนวน 934,800 บาท

3) เบิกจ่ายแล้ว จำนวน 934,800 บาท

สรุปผลการดำเนินงาน

ผลลัพธ์ที่ได้ เปรียบเทียบกับตัวชี้วัด / ค่าเป้าหมาย (เชิงปริมาณ)

ตัวชี้วัด	ปี พ.ศ. 2569	
	เป้าหมาย	ผลที่ได้
ผู้เข้ารับการอบรมได้รับความรู้ ความเข้าใจเกี่ยวกับหลักการทำงานและข้อมูลเกี่ยวกับระบบเทคโนโลยีสารสนเทศ รวมถึงกระบวนการธุรกรรมทางอิเล็กทรอนิกส์ แนวทางในการสืบสวนสอบสวนเก็บรวบรวมพยานหลักฐานทางอิเล็กทรอนิกส์	จำนวนผู้เข้ารับการอบรม ไม่น้อยกว่า 192 นาย	จำนวนผู้เข้ารับการอบรม 192 นาย

รายละเอียดผลการดำเนินงาน

มีกิจกรรมทั้งหมด จำนวน 3 กิจกรรม ดังนี้

กิจกรรมที่ 1 ขออนุมัติดำเนินโครงการฯ

มีผลการดำเนินการ คือ ดำเนินการเรียบร้อยแล้ว

กิจกรรมที่ 2 กำหนดวัน เวลา และสถานที่จัดอบรม

มีผลการดำเนินการ คือ กำหนดสถานที่ฝึกอบรมที่ โรงแรมหัวหิน แมริออท รีสอร์ท แอนด์ อ.หัวหิน จังหวัดประจวบคีรีขันธ์

กิจกรรมที่ 3 จัดอบรมตามโครงการฯ

มีผลการดำเนินการ คือ ดำเนินการเรียบร้อยแล้ว

ประโยชน์ที่ได้รับ/ผลลัพธ์ของโครงการ

1. ข้าราชการตำรวจในสังกัดกองบังคับการปราบปรามการกระทำความผิดเกี่ยวกับอาชญากรรมทางเทคโนโลยีได้รับความรู้และทักษะ เพื่อใช้ในการปฏิบัติงาน ตลอดจนเข้าใจกระบวนการสืบสวนสอบสวนคดีที่เกี่ยวกับ
2. อาชญากรรมทางเทคโนโลยีและสามารถตอบสนองต่อความต้องการของประชาชนให้ได้รับความพึงพอใจสูงสุด

ปัญหาและอุปสรรคของการดำเนินงาน

-ไม่มี-

ความก้าวหน้าของการดำเนินการ

1) มีความก้าวหน้า คิดเป็นร้อยละ 100 ของเป้าหมายทั้งโครงการ

2) มีความก้าวหน้า คิดเป็นร้อยละ - ของเป้าหมายในปี พ.ศ. 2569
(กรณีโครงการมีแผนต่อเนื่องมากกว่า 1 ปี)

3) ร้อยละความก้าวหน้าของการดำเนินการเปรียบเทียบกับแผนการดำเนินการ

ไตรมาส 1		ไตรมาส 2		ไตรมาส 3		ไตรมาส 4	
แผน (ร้อยละ)	ผล (ร้อยละ)	แผน (ร้อยละสะสม)	ผล (ร้อยละสะสม)	แผน (ร้อยละสะสม)	ผล (ร้อยละสะสม)	แผน (ร้อยละสะสม)	ผล (ร้อยละสะสม)
2	2	10	10	100	100	-	-

4) สรุปความก้าวหน้าของดำเนินการ (ระบุรายไตรมาส)

ไตรมาสที่ 4

☑ เป็นไปตามแผน

☐ เร็วกว่าแผน เนื่องจาก.....

☐ ช้ากว่าแผน เนื่องจาก.....

10. โครงการอบรมเพิ่มประสิทธิภาพให้กับข้าราชการตำรวจด้านการสืบสวน สอบสวน และปราบปรามอาชญากรรมทางเทคโนโลยีทั่วประเทศ

ชื่อหน่วยงานรับผิดชอบ

กองบังคับการปราบปรามการกระทำความผิดเกี่ยวกับอาชญากรรมทางเทคโนโลยี (ปอท.)

วัตถุประสงค์

1) เพื่อพัฒนาความรู้ ทักษะ เทคนิค/วิธีการสืบสวน สอบสวน และปราบปรามอาชญากรรมทางเทคโนโลยีให้กับข้าราชการตำรวจที่เกี่ยวข้อง ซึ่งปฏิบัติงานอยู่ในภูมิภาคต่างๆ ทั่วประเทศ

2) เพื่อให้ข้าราชการตำรวจผู้ผ่านการฝึกอบรม สามารถนำความรู้ที่ได้จากการเข้าร่วมโครงการไปพัฒนาการปฏิบัติงานในหน้าที่ให้มีประสิทธิภาพมากยิ่งขึ้น

3) เพื่อเป็นการเตรียมความพร้อมด้านการสืบสวน สอบสวน และปราบปรามอาชญากรรมทางเทคโนโลยีของสำนักงานตำรวจแห่งชาติ สำหรับก้าวเข้าสู่ Thailand 4.0

ตัวชี้วัด/ค่าเป้าหมาย

ตัวชี้วัด	ค่าเป้าหมาย ปี พ.ศ. 2569
1. ข้าราชการตำรวจที่เข้าร่วมโครงการฯ มีความรู้ ทักษะ เทคนิค/วิธีการสืบสวน สอบสวน และปราบปรามอาชญากรรมทางเทคโนโลยีเพิ่มขึ้น	จำนวนผู้เข้ารับการอบรม ไม่น้อยกว่า 2,000 นาย

แผนระยะเวลาดำเนินงานทั้งโครงการ

ระยะเวลาดำเนินงาน 365 วัน เริ่มวันที่ 1 ตุลาคม 2568 สิ้นสุดวันที่ 30 กันยายน 2569

แผนระยะเวลาดำเนินงานแต่ละกิจกรรม

กิจกรรม	ช่วงระยะเวลาดำเนินการ (ระบุวัน/เดือน/ปี)
กิจกรรมที่ 1 ขออนุมัติดำเนินโครงการฯ	1 ตุลาคม 2568 – 31 ธันวาคม 2568
กิจกรรมที่ 2 จัดอบรมตามโครงการฯ	1 ธันวาคม 2568 – 30 มิถุนายน 2569
กิจกรรมที่ 3 สรุปผลการดำเนินการฝึกอบรม	1 กรกฎาคม 2569 – 30 กันยายน 2569

โครงการใช้งบประมาณ

1) โครงการใช้งบประมาณ พ.ศ. 2569 ได้รับจัดสรรงบประมาณ จำนวน 21,000 บาท

2) งบประมาณตามสัญญาจ้าง หรืองบประมาณสำหรับดำเนินการเอง รวมทั้งสิ้น จำนวน 21,000 บาท

3) เบิกจ่ายแล้ว จำนวน 21,000 บาท

สรุปผลการดำเนินงาน

ผลลัพธ์ที่ได้ เปรียบเทียบกับตัวชี้วัด / ค่าเป้าหมาย (เชิงปริมาณ)

ตัวชี้วัด	ปี พ.ศ. 2569	
	เป้าหมาย	ผลที่ได้
ข้าราชการตำรวจที่เข้าร่วมโครงการฯ มีความรู้ ทักษะ เทคนิค/วิธีการสืบสวน สอบสวน และปราบปรามอาชญากรรมทางเทคโนโลยีเพิ่มขึ้น	จำนวนผู้เข้ารับการอบรม ไม่น้อยกว่า 2,000 นาย	จำนวนผู้เข้ารับการอบรม 2,000 นาย

รายละเอียดผลการดำเนินงาน

มีกิจกรรมทั้งหมด จำนวน 5 กิจกรรม ดังนี้

กิจกรรมที่ 1 ขออนุมัติดำเนินโครงการฯ

มีผลการดำเนินการ คือ ดำเนินการเรียบร้อยแล้ว

กิจกรรมที่ 2 กำหนดวัน เวลา และสถานที่จัดอบรม

มีผลการดำเนินการ คือ ดำเนินการเรียบร้อยแล้ว

กิจกรรมที่ 3 จัดอบรมตามโครงการฯ

มีผลการดำเนินการ คือ ดำเนินการเรียบร้อยแล้ว

ปัญหาและอุปสรรคของการดำเนินงาน

-ไม่มี-

ความก้าวหน้าของการดำเนินการ

1) มีความก้าวหน้า คิดเป็นร้อยละ 100 ของเป้าหมายทั้งโครงการ

2) มีความก้าวหน้า คิดเป็นร้อยละ - ของเป้าหมายในปี พ.ศ. 2569
(กรณีโครงการมีแผนต่อเนื่องมากกว่า 1 ปี)

3) ร้อยละความก้าวหน้าของการดำเนินการเปรียบเทียบกับแผนการดำเนินการ

ไตรมาส 1		ไตรมาส 2		ไตรมาส 3		ไตรมาส 4	
แผน (ร้อยละ)	ผล (ร้อยละ)	แผน (ร้อยละสะสม)	ผล (ร้อยละสะสม)	แผน (ร้อยละสะสม)	ผล (ร้อยละสะสม)	แผน (ร้อยละสะสม)	ผล (ร้อยละสะสม)
80	80	100	100	-	-	-	-

4) สรุปความก้าวหน้าของดำเนินการ (ระบุรายไตรมาส)

ไตรมาสที่ 4

☑ เป็นไปตามแผน

☐ เร็วกว่าแผน เนื่องจาก.....

☐ ช้ากว่าแผน เนื่องจาก.....

11. โครงการพัฒนาเครือข่ายประสานความร่วมมือระหว่างหน่วยงานที่เกี่ยวข้องกับการปราบปรามอาชญากรรมทางเทคโนโลยี

ชื่อหน่วยงานรับผิดชอบ

กองบังคับการปราบปรามการกระทำความผิดเกี่ยวกับอาชญากรรมทางเทคโนโลยี (ปอท.)

วัตถุประสงค์

1) เพื่อจัดการบรรยายให้ความรู้ด้านการสืบสวนและรวบรวมพยานหลักฐานเกี่ยวกับอาชญากรรมทางเทคโนโลยีแก่ข้าราชการตำรวจในกองบังคับการปราบปรามการกระทำความผิดเกี่ยวกับอาชญากรรมทางเทคโนโลยีและผู้เข้าร่วมสัมมนา

2) เพื่อให้ข้าราชการตำรวจและผู้เข้าร่วมสัมมนาได้มีโอกาสแลกเปลี่ยนข้อมูลข่าวสาร ทักษะความรู้ รวมทั้งประสบการณ์การทำงาน แนวคิดในการสืบสวนป้องกันอาชญากรรมทางเทคโนโลยี โดยพัฒนาความร่วมมือของหน่วยงานในเครือข่าย

ตัวชี้วัด/ค่าเป้าหมาย

ตัวชี้วัด	ค่าเป้าหมาย ปี พ.ศ. 2569
จำนวนข้าราชการตำรวจในสังกัดกองบังคับการปราบปรามการกระทำความผิดเกี่ยวกับอาชญากรรมทางเทคโนโลยี และหน่วยงานอื่นที่เกี่ยวข้อง ได้รับการถ่ายทอดความรู้ด้านการสืบสวนและปราบปราม อาชญากรรมทางเทคโนโลยี	จำนวนผู้เข้ารับการอบรม ไม่น้อยกว่า 50 นาย

แผนระยะเวลาดำเนินงานทั้งโครงการ

ระยะเวลาดำเนินงาน 180 วัน เริ่มวันที่ 1 เมษายน 2569 สิ้นสุดวันที่ 30 กันยายน 2569

แผนระยะเวลาดำเนินงานแต่ละกิจกรรม

กิจกรรม	ช่วงระยะเวลาดำเนินการ (ระบุวัน/เดือน/ปี)
กิจกรรมที่ 1 ขออนุมัติดำเนินโครงการฯ	1 เมษายน 2569 – 30 กันยายน 2569
กิจกรรมที่ 2 แต่งตั้งคณะทำงานเพื่อมอบหมายความรับผิดชอบในการดำเนินการ	1 เมษายน 2569 – 30 เมษายน 2569
กิจกรรมที่ 3 ประชุมคณะทำงานเพื่อเตรียมความพร้อมในการดำเนินการ	1 เมษายน 2569 – 30 เมษายน 2569
กิจกรรมที่ 4 กำหนดระยะเวลา/ตารางการดำเนินโครงการ	1 พฤษภาคม 2569 – 31 พฤษภาคม 2569
กิจกรรมที่ 5 ประสานงานกับกลุ่มเป้าหมาย	1 มิถุนายน 2569 – 30 มิถุนายน 2569
กิจกรรมที่ 6 กำหนดหัวข้อการอบรม	1 มิถุนายน 2569 – 30 มิถุนายน 2569
กิจกรรมที่ 7 ดำเนินการจัดกิจกรรมอบรม	1 กรกฎาคม 2569 – 30 กันยายน 2569
กิจกรรมที่ 8 สรุปผลการดำเนินการ	1 สิงหาคม 2569 – 30 กันยายน 2569

โครงการใช้งบประมาณ

1) โครงการใช้งบประมาณ พ.ศ. 2569 ได้รับจัดสรรงบประมาณ จำนวน 229,100 บาท

2) งบประมาณตามสัญญาจ้าง หรืองบประมาณสำหรับดำเนินการเอง รวมทั้งสิ้น จำนวน 229,100 บาท

3) เบิกจ่ายแล้ว จำนวน 229,100 บาท

สรุปผลการดำเนินงาน

ผลลัพธ์ที่ได้ เปรียบเทียบกับตัวชี้วัด / ค่าเป้าหมาย (เชิงปริมาณ)

ตัวชี้วัด	ปี พ.ศ. 2469	
	เป้าหมาย	ผลที่ได้
จำนวนข้าราชการตำรวจในสังกัดกองบังคับการปราบปรามการกระทำความผิดเกี่ยวกับอาชญากรรมทางเทคโนโลยี และหน่วยงานอื่นที่เกี่ยวข้อง ได้รับการถ่ายทอดความรู้ด้านการสืบสวนและปราบปราม อาชญากรรมทางเทคโนโลยี	จำนวนผู้เข้ารับการอบรม ไม่น้อยกว่า 50 นาย	จำนวนผู้เข้ารับการอบรม 50 นาย

รายละเอียดผลการดำเนินงาน

มีกิจกรรมทั้งหมด จำนวน 8 กิจกรรม ดังนี้

กิจกรรมที่ 1 ขออนุมัติดำเนินโครงการฯ

มีผลการดำเนินการ คือ ดำเนินการเรียบร้อยแล้ว

กิจกรรมที่ 2 แต่งตั้งคณะทำงานเพื่อมอบหมายความรับผิดชอบในการดำเนินการ

มีผลการดำเนินการ คือ ดำเนินการเรียบร้อยแล้ว

กิจกรรมที่ 3 ประชุมคณะทำงานเพื่อเตรียมความพร้อมในการดำเนินการ

มีผลการดำเนินการ คือ ดำเนินการเรียบร้อยแล้ว

กิจกรรมที่ 4 กำหนดระยะเวลา/ตารางการดำเนินโครงการ

มีผลการดำเนินการ คือ ดำเนินการเรียบร้อยแล้ว

กิจกรรมที่ 5 ประสานงานกับกลุ่มเป้าหมาย

มีผลการดำเนินการ คือ ดำเนินการเรียบร้อยแล้ว

กิจกรรมที่ 6 กำหนดหัวข้อการอบรม

มีผลการดำเนินการ คือ ดำเนินการเรียบร้อยแล้ว

กิจกรรมที่ 7 ดำเนินการจัดกิจกรรมอบรม

มีผลการดำเนินการ คือ ดำเนินการเรียบร้อยแล้ว

กิจกรรมที่ 8 สรุปผลการดำเนินการ

มีผลการดำเนินการ คือ ดำเนินการเรียบร้อยแล้ว

ปัญหาและอุปสรรคของการดำเนินงาน

-ไม่มี-

ความก้าวหน้าของการดำเนินการ

1) มีความก้าวหน้า คิดเป็นร้อยละ 100 ของเป้าหมายทั้งโครงการ

2) มีความก้าวหน้า คิดเป็นร้อยละ - ของเป้าหมายในปี พ.ศ. 2569
(กรณีโครงการมีแผนต่อเนื่องมากกว่า 1 ปี)

3) ร้อยละความก้าวหน้าของการดำเนินการเปรียบเทียบกับแผนการดำเนินการ

ไตรมาส 1		ไตรมาส 2		ไตรมาส 3		ไตรมาส 4	
แผน (ร้อยละ)	ผล (ร้อยละ)	แผน (ร้อยละสะสม)	ผล (ร้อยละสะสม)	แผน (ร้อยละสะสม)	ผล (ร้อยละสะสม)	แผน (ร้อยละสะสม)	ผล (ร้อยละสะสม)
2	2	10	10	98	98	100	100

4) สรุปความก้าวหน้าของดำเนินการ (ระบุรายไตรมาส)

ไตรมาสที่ 4

☑ เป็นไปตามแผน

☐ เร็วกว่าแผน เนื่องจาก.....

☐ ช้ากว่าแผน เนื่องจาก.....

12. โครงการจ้างเหมาบริการติดตาม ข้อมูลข่าวสารด้านความมั่นคงและการกระทำผิดเกี่ยวกับอาชญากรรมทางเทคโนโลยีในสื่อสังคมออนไลน์

ชื่อหน่วยงานรับผิดชอบ

กองบังคับการปราบปรามการกระทำความผิดเกี่ยวกับอาชญากรรมทางเทคโนโลยี (ปอท.)

วัตถุประสงค์

1) เพื่อดำเนินการติดตามข้อมูลข่าวสารด้านความมั่นคงและการกระทำความผิดเกี่ยวกับอาชญากรรมทางเทคโนโลยี

2) เพื่อสนับสนุนการปฏิบัติงานของเจ้าหน้าที่ตำรวจในภารกิจหลักและภารกิจรอง ให้เกิดประสิทธิภาพสูงสุด บรรลุวัตถุประสงค์ตามภารกิจที่ได้รับมอบหมาย

ตัวชี้วัด/ค่าเป้าหมาย

ตัวชี้วัด	ค่าเป้าหมาย ปี พ.ศ. 2569
1. ได้บริการติดตามข้อมูลข่าวสารด้านความมั่นคงและการกระทำความผิดเกี่ยวกับเกี่ยวกับอาชญากรรมทางเทคโนโลยีในสื่อสังคมออนไลน์	ได้รับบริการติดตามข้อมูลข่าวสารฯ แบบอัตโนมัติ จำนวน 1 ระบบ
2. ระบบการตรวจสอบ ติดตาม และวิเคราะห์ข้อมูลทางสื่อสังคมออนไลน์ ของกองบังคับการปราบปรามการกระทำความผิดเกี่ยวกับอาชญากรรมทางเทคโนโลยี แบบอัตโนมัติ ที่สามารถใช้งานได้จริง	ระบบตรวจสอบ ติดตาม และวิเคราะห์ข้อมูลทางสื่อสังคมออนไลน์ สามารถใช้งานได้จริง จำนวน 1 ระบบ

แผนระยะเวลาดำเนินงานทั้งโครงการ

ระยะเวลาดำเนินงาน 6 เดือน เริ่มวันที่ 1 เมษายน 2569 สิ้นสุดวันที่ 30 กันยายน 2569

แผนระยะเวลาดำเนินงานแต่ละกิจกรรม

กิจกรรม	ช่วงระยะเวลาดำเนินการ (ระบุวัน/เดือน/ปี)
กิจกรรมที่ 1 จัดทำร่างขอบเขตของงานฯ และจัดหา	เมษายน 2569
กิจกรรมที่ 2 ดำเนินการทดสอบและตรวจรับตามระเบียบ	พฤษภาคม 2569
กิจกรรมที่ 3 ดำเนินการจ้างเหมาบริการในโครงการ	มิถุนายน 2569 - กันยายน 2569

โครงการใช้งบประมาณ

1) โครงการใช้งบประมาณ พ.ศ. 2569 ได้รับจัดสรรงบประมาณ จำนวน 449,400 บาท

2) งบประมาณตามสัญญาจ้าง หรืองบประมาณสำหรับดำเนินการเอง รวมทั้งสิ้น จำนวน 449,400 บาท

3) เบิกจ่ายแล้ว จำนวน 449,400 บาท

สรุปผลการดำเนินงาน

ผลลัพธ์ที่ได้ เปรียบเทียบกับตัวชี้วัด / ค่าเป้าหมาย (เชิงปริมาณ)

ตัวชี้วัด	ปี พ.ศ. 2569	
	เป้าหมาย	ผลที่ได้
1. ได้บริการติดตามข้อมูลข่าวสารด้านความมั่นคงและการกระทำความผิดเกี่ยวกับเกี่ยวกับอาชญากรรมทางเทคโนโลยีในสื่อสังคมออนไลน์	ได้รับบริการติดตามข้อมูลข่าวสารฯ แบบอัตโนมัติ จำนวน 1 ระบบ	ได้รับบริการติดตามข้อมูลข่าวสารฯ แบบอัตโนมัติ จำนวน 1 ระบบ
2. ระบบการตรวจสอบ ติดตาม และวิเคราะห์ข้อมูลทางสื่อสังคมออนไลน์ ของกองบังคับการปราบปรามการกระทำความผิดเกี่ยวกับอาชญากรรมทางเทคโนโลยี แบบอัตโนมัติที่สามารถใช้งานได้จริง	ระบบตรวจสอบติดตาม และวิเคราะห์ข้อมูลทางสื่อสังคมออนไลน์ สามารถใช้งานได้จริง จำนวน 1 ระบบ	ระบบตรวจสอบติดตาม และวิเคราะห์ข้อมูลทางสื่อสังคมออนไลน์ สามารถใช้งานได้จริง จำนวน 1 ระบบ

รายละเอียดผลการดำเนินงาน

มีกิจกรรมทั้งหมด จำนวน 3 กิจกรรม ดังนี้

กิจกรรมที่ 1 จัดทำร่างขอบเขตของงานฯ และจัดหา

มีผลการดำเนินการ คือ ดำเนินการเรียบร้อยแล้ว

กิจกรรมที่ 2 ดำเนินการทดสอบและตรวจรับตามระเบียบ

มีผลการดำเนินการ คือ ดำเนินการเรียบร้อยแล้ว

กิจกรรมที่ 3 ดำเนินการจ้างเหมาบริการในโครงการ

มีผลการดำเนินการ คือ ดำเนินการเรียบร้อยแล้ว

ปัญหาและอุปสรรคของการดำเนินงาน

-ไม่มี-

ความก้าวหน้าของการดำเนินการ

1) มีความก้าวหน้า คิดเป็นร้อยละ 100 ของเป้าหมายทั้งโครงการ

2) มีความก้าวหน้า คิดเป็นร้อยละ - ของเป้าหมายในปี พ.ศ. 2569
(กรณีโครงการมีแผนต่อเนื่องมากกว่า 1 ปี)

3) ร้อยละความก้าวหน้าของการดำเนินการเปรียบเทียบกับแผนการดำเนินการ

ไตรมาส 1		ไตรมาส 2		ไตรมาส 3		ไตรมาส 4	
แผน (ร้อยละ)	**ผล** (ร้อยละ)	**แผน** (ร้อยละสะสม)	**ผล** (ร้อยละสะสม)	**แผน** (ร้อยละสะสม)	**ผล** (ร้อยละสะสม)	**แผน** (ร้อยละสะสม)	**ผล** (ร้อยละสะสม)
2	2	10	10	33	33	100	100

4) สรุปความก้าวหน้าของดำเนินการ (ระบุรายไตรมาส)

ไตรมาสที่ 4

☑ เป็นไปตามแผน

☐ เร็วกว่าแผน เนื่องจาก.....

☐ ช้ากว่าแผน เนื่องจาก.....

13. โครงการพัฒนาสู่การเป็นองค์กรดิจิทัล
กิจกรรม ทบทวนและปรับปรุงนโยบายและแผนระดับชาติว่าด้วยการพัฒนาดิจิทัลเพื่อเศรษฐกิจและสังคม

ชื่อหน่วยงานรับผิดชอบ

สำนักงานคณะกรรมการดิจิทัลเพื่อเศรษฐกิจและสังคมแห่งชาติ (สดช.)

วัตถุประสงค์

1. เพื่อทบทวนและปรับปรุงนโยบายและแผนระดับชาติว่าด้วยการพัฒนาดิจิทัลเพื่อเศรษฐกิจและสังคม ให้สอดคล้องกับพลวัตทางเทคโนโลยี สถานการณ์ทางเศรษฐกิจและสังคมของโลกและของประเทศไทยทั้งในปัจจุบันและรองรับการพัฒนาในอนาคต

2. เพื่อจัดทำข้อเสนอแนะแนวทาง มาตรการเชิงปฏิบัติ กลไกการขับเคลื่อนสำคัญตามนโยบายและแผนระดับชาติว่าด้วยการพัฒนาดิจิทัลเพื่อเศรษฐกิจและสังคม และการออกแบบระบบนิเวศที่เอื้อต่อการพัฒนาดิจิทัลเพื่อเศรษฐกิจและสังคม ที่มีความต่อเนื่องตามภูมิทัศน์ดิจิทัลประเทศไทยในระยะที่ 3 (พ.ศ. 2566 - 2570) และพร้อมสำหรับการดำเนินการไปสู่ภูมิทัศน์ดิจิทัลของประเทศไทย ในระยะที่ 4 (ระยะปี พ.ศ. 2571 – 2580)

ตัวชี้วัด/ค่าเป้าหมาย

ตัวชี้วัด	ค่าเป้าหมาย ปี พ.ศ. 2569
1. นโยบายและแผนระดับชาติว่าด้วยการพัฒนาดิจิทัลเพื่อเศรษฐกิจและสังคม ฉบับปรับปรุง	จำนวน 1 ฉบับ
2. จำนวนผู้ที่ส่วนเกี่ยวข้องจากทุกภาคส่วนที่มีส่วนร่วมในกระบวนการออกแบบนโยบายและแผนระดับชาติว่าด้วยการพัฒนาดิจิทัลเพื่อเศรษฐกิจและสังคม ฉบับปรับปรุง และเข้าร่วมให้ความคิดเห็นในกระบวนการรับฟังความคิดเห็นผ่านสาธารณะ	จำนวนรวมไม่น้อยกว่า 560 คน

แผนระยะเวลาดำเนินงานทั้งโครงการ

ระยะเวลาดำเนินงาน 270 วัน เริ่มเดือนกุมภาพันธ์ 2569 สิ้นสุดเดือนตุลาคม 2569

แผนระยะเวลาดำเนินงานแต่ละกิจกรรม

กิจกรรม	ช่วงระยะเวลาดำเนินการ (ระบุวัน/เดือน/ปี)
กิจกรรมที่ 1 จัดประชุมคณะทำงาน จำนวนไม่น้อยกว่า 8 ครั้ง โดยมีคณะทำงานจำนวนไม่น้อยกว่า 15 คน	กุมภาพันธ์ – ตุลาคม 2569
กิจกรรมที่ 2 จัดประชุมคณะผู้เชี่ยวชาญ จำนวนไม่น้อยกว่า 8 ครั้ง โดยมีคณะผู้เชี่ยวชาญ จำนวนไม่น้อยกว่า 8 คน	กุมภาพันธ์ – ตุลาคม 2569
กิจกรรมที่ 3 ศึกษา วิเคราะห์สถานการณ์ แนวโน้มและทิศทางการพัฒนาทางเทคโนโลยีดิจิทัลเพื่อเศรษฐกิจและสังคมในบริบทโลก ตลอดจนศึกษานโยบาย แผนยุทธศาสตร์ของต่างประเทศที่เกี่ยวข้องกับการพัฒนาดิจิทัลเพื่อเศรษฐกิจและสังคม จำนวนไม่น้อยกว่า 7 ประเทศ รวมทั้งศึกษาวิเคราะห์นโยบายและแผนระดับชาติที่เกี่ยวข้อง	กุมภาพันธ์ – เมษายน 2569

กิจกรรม	ช่วงระยะเวลาดำเนินการ (ระบุวัน/เดือน/ปี)
กิจกรรมที่ 4 ศึกษา วิเคราะห์ ทบทวนผลการดำเนินงานโครงการ/กิจกรรมตามนโยบายและแผนระดับชาติว่าด้วยการพัฒนาดิจิทัลเพื่อเศรษฐกิจและสังคม รวมทั้งผลการติดตามและประเมินผลนโยบายและแผนดังกล่าว	กุมภาพันธ์ – เมษายน 2569
กิจกรรมที่ 5 จัดทำภาพอนาคตเชิงยุทธศาสตร์ (Future Scenario) ทั้งในภาพรวมและรายยุทธศาสตร์/ประเด็นการพัฒนาของนโยบายและแผนฯ โดยดำเนินการผ่านกระบวนการมีส่วนร่วมจากผู้เชี่ยวชาญและผู้มีส่วนเกี่ยวข้องทุกกลุ่ม พร้อมทั้งจัดการประชุมเชิงปฏิบัติการจำนวนรวมไม่น้อยกว่า 3 ครั้ง	กุมภาพันธ์ – เมษายน 2569
กิจกรรมที่ 6 ทบทวนและปรับปรุงรายละเอียดยุทธศาสตร์และแผนงานภายใต้นโยบายและแผนฯ ให้สอดคล้องตามภาพอนาคตเชิงยุทธศาสตร์ (Future Scenario) โดยดำเนินการผ่านกระบวนการมีส่วนร่วมจากผู้เชี่ยวชาญ และผู้มีส่วนเกี่ยวข้องทุกกลุ่ม พร้อมทั้งจัดการประชุมเชิงปฏิบัติการจำนวนรวมไม่น้อยกว่า 3 ครั้ง	พฤษภาคม - กรกฎาคม 2569
กิจกรรมที่ 7 จัดทำข้อเสนอแนะแนวทาง มาตรการเชิงปฏิบัติ (Actionable Policy) โครงการขับเคลื่อนสำคัญ (Flagship Project) กลไก และระบบนิเวศการขับเคลื่อนทั้งในภาพรวมและรายยุทธศาสตร์/ประเด็นการพัฒนาของนโยบายและแผนฯ	พฤษภาคม - กรกฎาคม 2569
กิจกรรมที่ 8 ดำเนินการจัดทำร่างนโยบายและแผนฯ เพื่อเตรียมเสนอคณะกรรมการดิจิทัลเพื่อเศรษฐกิจและสังคมแห่งชาติพิจารณา	สิงหาคม – ตุลาคม 2569
กิจกรรมที่ 9 จัดการประชุมเพื่อนำเสนอร่างนโยบายและแผนระดับชาติดังกล่าวเพื่อรับฟังข้อเสนอแนะ และความคิดเห็นจากสาธารณะ	ตุลาคม 2569

โครงการใช้งบประมาณ

1) โครงการใช้งบประมาณ พ.ศ. 2569 ได้รับจัดสรรงบประมาณ จำนวน 7,389,800 บาท

2) งบประมาณตามสัญญาจ้าง หรืองบประมาณสำหรับดำเนินการเอง รวมทั้งสิ้น จำนวน 6,620,000 บาท

3) เบิกจ่ายแล้ว จำนวน.....-.....บาท

สรุปผลการดำเนินงาน

ผลลัพธ์ที่ได้ เปรียบเทียบกับตัวชี้วัด / ค่าเป้าหมาย (เชิงปริมาณ)

ตัวชี้วัด	ปี พ.ศ. 2569	
	เป้าหมาย	ผลที่ได้
1. นโยบายและแผนระดับชาติว่าด้วยการพัฒนาดิจิทัลเพื่อเศรษฐกิจและสังคม ฉบับปรับปรุง	จำนวน 1 ฉบับ	-

ตัวชี้วัด	ปี พ.ศ. 2569	
	เป้าหมาย	ผลที่ได้
2. จำนวนผู้ที่ส่วนเกี่ยวข้องจากทุกภาคส่วนที่มีส่วนร่วมในกระบวนการออกแบบนโยบายและแผนระดับชาติว่าด้วยการพัฒนาดิจิทัลเพื่อเศรษฐกิจและสังคม ฉบับปรับปรุง และเข้าร่วมให้ความคิดเห็นในกระบวนการรับฟังความคิดเห็นผ่านสาธารณะ	จำนวนรวมไม่น้อยกว่า 560 คน	-

รายละเอียดผลการดำเนินงาน

มีกิจกรรมทั้งหมด จำนวน 9 กิจกรรม ดังนี้

กิจกรรม	ผลการดำเนินงาน
1. จัดประชุมคณะทำงาน จำนวนไม่น้อยกว่า 8 ครั้ง โดยมีคณะทำงานจำนวนไม่น้อยกว่า 15 คน	- ลดช. แต่งตั้งคณะทำงานทบทวนและปรับปรุงนโยบายและแผนระดับชาติว่าด้วยการพัฒนาดิจิทัลเพื่อเศรษฐกิจและสังคม (พ.ศ. 2561 – 2580) โดยมีแผนการประชุมคณะทำงานฯ ทั้งหมด 8 ครั้ง - ประชุมคณะทำงานฯ ครั้งที่ 1/2569 เมื่อวันที่ 22 เมษายน 2569 - ประชุมคณะทำงานฯ ครั้งที่ 2/2569 เมื่อวันที่ 12 พฤษภาคม 2569 - ประชุมคณะทำงานฯ ครั้งที่ 3/2569 เมื่อวันที่ 19 มิถุนายน 2569 - ประชุมคณะทำงานฯ ครั้งที่ 4/2569 เมื่อวันที่ 29 มิถุนายน 2569 - ประชุมคณะทำงานฯ ครั้งที่ 5/2569 เมื่อวันที่ 15 กรกฎาคม 2569 - ประชุมคณะทำงานฯ ครั้งที่ 6/2569 เมื่อวันที่ 11 สิงหาคม 2569 - ประชุมคณะทำงานฯ ครั้งที่ 7/2569 เมื่อวันที่ 21 สิงหาคม 2569 - กำหนดแผนการจัดประชุมคณะทำงานฯ ครั้งที่ 8/2569 ในวันที่ 12 ตุลาคม 2569
2. จัดประชุมคณะผู้เชี่ยวชาญ จำนวนไม่น้อยกว่า 8 ครั้ง โดยมีคณะผู้เชี่ยวชาญ จำนวนไม่น้อยกว่า 8 คน	- ลดช. แต่งตั้งคณะผู้เชี่ยวชาญนโยบายและแผนระดับชาติว่าด้วยการพัฒนาดิจิทัลเพื่อเศรษฐกิจและสังคม (พ.ศ. 2561 – 2580) โดยมีแผนการประชุมคณะผู้เชี่ยวชาญฯ ทั้งหมด 8 ครั้ง - ประชุมคณะผู้เชี่ยวชาญฯ ครั้งที่ 1/2569 เมื่อวันที่ 8 พฤษภาคม 2569 - ประชุมคณะผู้เชี่ยวชาญฯ ครั้งที่ 2/2569 เมื่อวันที่ 26 มิถุนายน 2569 - ประชุมคณะผู้เชี่ยวชาญฯ ครั้งที่ 3/2569 เมื่อวันที่ 3 กรกฎาคม 2569 - ประชุมคณะผู้เชี่ยวชาญฯ ครั้งที่ 4/2569 เมื่อวันที่ 22 กรกฎาคม 2569 - ประชุมคณะผู้เชี่ยวชาญฯ ครั้งที่ 5/2569 เมื่อวันที่ 14 สิงหาคม 2569 - กำหนดแผนการจัดประชุมคณะผู้เชี่ยวชาญฯ ครั้งที่ 6/2569 – 8/2569 ในเดือนตุลาคม 2569

กิจกรรม	ผลการดำเนินงาน
3. ศึกษา วิเคราะห์สถานการณ์ แนวโน้มและทิศทางการพัฒนาทางเทคโนโลยีดิจิทัลเพื่อเศรษฐกิจและสังคมในบริบทโลก ตลอดจนศึกษานโยบาย แผนยุทธศาสตร์ของต่างประเทศที่เกี่ยวข้องกับการพัฒนาดิจิทัลเพื่อเศรษฐกิจและสังคม จำนวนไม่น้อยกว่า 7 ประเทศ รวมทั้งศึกษาวิเคราะห์นโยบายและแผนระดับชาติที่เกี่ยวข้อง	- ศึกษาสถานการณ์ แนวโน้มและทิศทางการพัฒนาทางเทคโนโลยีดิจิทัลเพื่อเศรษฐกิจและสังคมในบริบทโลก - ศึกษาแผนยุทธศาสตร์ของต่างประเทศที่เกี่ยวข้องกับการพัฒนาดิจิทัลเพื่อเศรษฐกิจและสังคมของต่างประเทศ จานวน 14 ประเทศ รวมถึงแผนระดับที่ 1 ระดับที่ 2 และระดับที่ 3 เพื่อเป็นข้อมูลประกอบการทบทวนนโยบายและแผน DE - ศึกษาผลการจัดอันดับความสามารถในการแข่งขันของประเทศ (WCR) และความสามารถในการแข่งขันของประเทศด้านดิจิทัล (WDCR)
4. ศึกษา วิเคราะห์ ทบทวนผลการดำเนินงานโครงการ/กิจกรรมตามนโยบายและแผนระดับชาติว่าด้วยการพัฒนาดิจิทัลเพื่อเศรษฐกิจและสังคม รวมทั้งผลการติดตามและประเมินผลนโยบายและแผนดังกล่าว	- ศึกษาผลการติดตามและประเมินผลนโยบายและแผน DE - ศึกษาวิเคราะห์โครงการที่เกี่ยวข้องกับการพัฒนาดิจิทัลเพื่อเศรษฐกิจและสังคม จากระบบ eMENSCR พร้อมทั้งคัดเลือกโครงการที่เป็นไปตามหลักเกณฑ์ เพื่อนำมาประเมินผลสัมฤทธิ์ของโครงการ ด้วยแบบจาลอง CIPP Model
5. จัดทำภาพอนาคตเชิงยุทธศาสตร์ (Future Scenario) ทั้งในภาพรวมและรายยุทธศาสตร์/ประเด็นการพัฒนาของนโยบายและแผนฯ โดยดำเนินการผ่านกระบวนการมีส่วนร่วมจากผู้เชี่ยวชาญ และผู้มีส่วนเกี่ยวข้องทุกกลุ่ม พร้อมทั้งจัดการประชุมเชิงปฏิบัติการจำนวนรวมไม่น้อยกว่า 3 ครั้ง	จัดประชุมสัมมนาเชิงวิชาการเพื่อจัดทำภาพอนาคตเชิงยุทธศาสตร์ (Future Scenario) จำนวน 4 ครั้ง เมื่อวันที่ 24, 27 – 28 เมษายน 2569 และเมื่อวันที่ 20 พฤษภาคม 2569
6. ทบทวนและปรับปรุงรายละเอียดยุทธศาสตร์และแผนงานภายใต้นโยบายและแผนฯ ให้สอดคล้องตามภาพอนาคตเชิงยุทธศาสตร์ (Future Scenario) โดยดำเนินการผ่านกระบวนการมีส่วนร่วมจากผู้เชี่ยวชาญ และผู้มีส่วนเกี่ยวข้องทุกกลุ่ม พร้อมทั้งจัดการประชุมเชิงปฏิบัติการจำนวนรวมไม่น้อยกว่า 3 ครั้ง	จัดประชุมสัมมนาเชิงวิชาการเพื่อทบทวนและปรับปรุงรายละเอียดยุทธศาสตร์และแผนงาน จำนวน 3 ครั้ง เมื่อวันที่ 25 – 27 พฤษภาคม 2569

กิจกรรม	ผลการดำเนินงาน
7. จัดทำข้อเสนอแนะแนวทางมาตรการเชิงปฏิบัติ (Actionable Policy) โครงการขับเคลื่อนสำคัญ (Flagship Project) กลไก และระบบนิเวศการขับเคลื่อนทั้งในภาพรวมและรายยุทธศาสตร์/ประเด็นการพัฒนาของนโยบายและแผนฯ	จัดการประชุมสัมมนาเชิงวิชาการเพื่อจัดทำข้อเสนอแนะแนวทางมาตรการเชิงปฏิบัติฯ ในวันที่ 6 และวันที่ 9 – 10 กรกฎาคม 2569
8. ดำเนินการจัดทำร่างนโยบายและแผนฯ เพื่อเตรียมเสนอคณะกรรมการดิจิทัลเพื่อเศรษฐกิจและสังคมแห่งชาติพิจารณา	ดำเนินการปรับปรุงร่างนโยบายและแผน DE ตามข้อสังเกตที่ได้จากการประชุมต่าง ๆ และได้เสนอกรอบการ ทบทวนและปรับปรุงนโยบายและแผน DE ต่อคณะกรรมการดิจิทัลเพื่อเศรษฐกิจและสังคมแห่งชาติ เพื่อทราบ ในคราวประชุมครั้งที่ 1/2569 เมื่อวันที่ 24 สิงหาคม 2569 ทั้งนี้ หากดำเนินการทบทวนและปรับปรุงนโยบายและแผน DE เรียบร้อยแล้ว จะเสนอคณะกรรมการดิจิทัลฯ เพื่อพิจารณาให้ความเห็นชอบ ช่วงประมาณปลายปี พ.ศ. 2569 ก่อนเสนอสำนักงานสภาพัฒนาการเศรษฐกิจและสังคมแห่งชาติ และเสนอคณะรัฐมนตรี ตามลำดับต่อไป
9. จัดการประชุมเพื่อนำเสนอร่างนโยบายและแผนระดับชาติดังกล่าวเพื่อรับฟังข้อเสนอแนะและความคิดเห็นจากสาธารณะ	จัดการประชุมเพื่อนำเสนอร่างนโยบายและแผน DE ฉบับปรับปรุงปี พ.ศ. 2569 เพื่อรับฟังข้อเสนอแนะ และความคิดเห็นจากสาธารณะ (Public Hearing) เมื่อวันที่ 24 กรกฎาคม 2569

ปัญหาและอุปสรรคของการดำเนินงาน

-ไม่มี-

ความก้าวหน้าของการดำเนินการ

1) มีความก้าวหน้า คิดเป็นร้อยละ 90 ของเป้าหมายทั้งโครงการ

2) มีความก้าวหน้า คิดเป็นร้อยละ - ของเป้าหมายในปี พ.ศ. 2569
(กรณีโครงการมีแผนต่อเนื่องมากกว่า 1 ปี)

3) ร้อยละความก้าวหน้าของการดำเนินการเปรียบเทียบกับแผนการดำเนินการ

ไตรมาส 1		ไตรมาส 2		ไตรมาส 3		ไตรมาส 4		ไตรมาส 1/70	
แผน (ร้อยละ)	ผล (ร้อยละ)	แผน (ร้อยละสะสม)	ผล (ร้อยละสะสม)	แผน (ร้อยละสะสม)	ผล (ร้อยละสะสม)	แผน (ร้อยละสะสม)	ผล (ร้อยละสะสม)	แผน (ร้อยละสะสม)	ผล (ร้อยละสะสม)
25	15	50	50	75	75	90	90	100	

4) สรุปความก้าวหน้าของดำเนินการ (ระบุรายไตรมาส)

ไตรมาสที่ 4

☑ เป็นไปตามแผน

☐ เร็วกว่าแผน เนื่องจาก.....

☐ ช้ากว่าแผน เนื่องจาก .....

14. โครงการพัฒนากลไกการกำกับดูแลบริการแพลตฟอร์มดิจิทัล

ชื่อหน่วยงานรับผิดชอบ

สำนักงานพัฒนาธุรกรรมทางอิเล็กทรอนิกส์ (สพธอ.)

วัตถุประสงค์

1) เพื่อสร้างความเชื่อในการทำธุรกรรมทางอิเล็กทรอนิกส์ต่อ Digital Platform โดยการมีกฎหมายและมาตรฐาน และแนวทางการกำกับดูแลที่ชัดเจน

2) เพื่อสร้างสภาพแวดล้อมที่เอื้อต่อการลงทุนในธุรกิจดิจิทัล และสนับสนุนการเติบโตของเศรษฐกิจดิจิทัล และสร้างนวัตกรรมใหม่ๆ ของประเทศ

3) เพื่อป้องกันความเสียหายที่อาจเกิดขึ้นจากการใช้เทคโนโลยี เช่น การหลอกลวงทางออนไลน์ การละเมิดข้อมูลส่วนบุคคล เป็นต้น

ตัวชี้วัด/ค่าเป้าหมาย

ตัวชี้วัด	ค่าเป้าหมาย ปี พ.ศ. 2569
1.การรับรู้ต่อนโยบาย/คู่มือหรือแนวปฏิบัติ มาตรการ กฎหมาย หลักเกณฑ์ที่สนับสนุนการทำธุรกรรมอิเล็กทรอนิกส์ของผู้มีส่วนได้ส่วนเสียและการนำไปปรับใช้	ร้อยละ 80
2. มาตรการ/หลักเกณฑ์/แนวปฏิบัติ/รายงานผลการศึกษา/ผลวิเคราะห์ความเสี่ยงและประเมินผลกระทบ/ข้อเสนอแนะแนวทางกำกับดูแลของเทคโนโลยีใหม่ที่ผ่านการรับฟังความคิดเห็นจาก Regulators และ Stakeholders ที่เกี่ยวข้อง	3 เรื่อง

แผนระยะเวลาดำเนินงานทั้งโครงการ

ระยะเวลาดำเนินงาน 365 วัน เริ่มวันที่ 1 ตุลาคม 2568 สิ้นสุดวันที่ 30 กันยายน 2569

แผนระยะเวลาดำเนินงานแต่ละกิจกรรม

กิจกรรม	ช่วงระยะเวลาดำเนินการ (ระบุวัน/เดือน/ปี)
กิจกรรมที่ 1 การจัดทำมาตรการที่เกี่ยวข้องและจำเป็นในการกำกับดูแลการประกอบธุรกิจบริการแพลตฟอร์มดิจิทัลที่กำหนด	ตุลาคม 2568 – กันยายน 2569
กิจกรรมที่ 2 การดำเนินงานตามมาตรการฯ การทำให้มีกลไกการสร้าง Incentive แก่ผู้ให้บริการ Digital Platform, การพัฒนาแนวทางการมีส่วนร่วมของกลุ่มผู้มีส่วนได้ส่วนเสีย (Stakeholder) สำหรับการกำกับดูแลแพลตฟอร์มดิจิทัล (Digital Platform Services) และ	ตุลาคม 2568 – กันยายน 2569

กิจกรรม	ช่วงระยะเวลาดำเนินการ (ระบุวัน/เดือน/ปี)
การสร้างเครือข่ายความร่วมมือกับหน่วยงานกำกับดูแลหรือหน่วยงานรัฐในต่างประเทศ โดยเฉพาะในกลุ่ม ASEAN	
กิจกรรมที่ 3 การประสานการทำงานระหว่างรัฐ เอกชน ในการควบคุมดูแลการให้บริการของ Platform การสนับสนุนคณะกรรมการร่วมและคณะกรรมการธุรกรรมทางอิเล็กทรอนิกส์ เพื่อประโยชน์ในการกำหนดมาตรการกำกับดูแลที่เหมาะสม ร่วมกับการทำงานกับหน่วยงานกำกับดูแลหรือหน่วยงานรัฐอื่น	ตุลาคม 2568 – กันยายน 2569

โครงการใช้งบประมาณ

1) โครงการใช้งบประมาณ พ.ศ. 2569 ได้รับจัดสรรงบประมาณ จำนวน 44,135,900 บาท

2) งบประมาณตามสัญญาจ้าง หรือสำหรับดำเนินการเอง รวมทั้งสิ้น จำนวน 44,135,900 บาท

สรุปผลการดำเนินงาน

ผลลัพธ์ที่ได้ เปรียบเทียบกับตัวชี้วัด / ค่าเป้าหมาย (เชิงปริมาณ)

ตัวชี้วัด	ปี พ.ศ. 2569	
	เป้าหมาย	ผลที่ได้
1.การรับรู้ต่อนโยบาย/คู่มือหรือแนวปฏิบัติ มาตรการ กฎหมาย หลักเกณฑ์ที่สนับสนุนการทำธุรกรรมอิเล็กทรอนิกส์ของผู้มีส่วนได้ส่วนเสียและการนำไปปรับใช้	ร้อยละ 80	ร้อยละ 91.89
2. มาตรการ/หลักเกณฑ์/แนวปฏิบัติ/รายงานผลการศึกษา/ผลวิเคราะห์ความเสี่ยงและประเมินผลกระทบ/ข้อเสนอแนะแนวทางกำกับดูแลของเทคโนโลยีใหม่ที่ผ่านการรับฟังความคิดเห็นจาก Regulators และ Stakeholders ที่เกี่ยวข้อง	3 เรื่อง	3 เรื่อง

รายละเอียดผลการดำเนินงาน

มีกิจกรรมทั้งหมด จำนวน 3 กิจกรรม ดังนี้

กิจกรรม	ผลการดำเนินงาน
กิจกรรมที่ 1 การจัดทำมาตรการที่เกี่ยวข้องและจำเป็นในการกำกับดูแลการประกอบธุรกิจบริการแพลตฟอร์มดิจิทัลที่กำหนด	จัดทำมาตรการและรับฟังความคิดเห็นจากผู้ที่เกี่ยวข้องแล้วเสร็จ 3 เรื่อง ได้แก่ 1. เรื่องค่าธรรมเนียมบริการแพลตฟอร์ม ประกาศ สพธอ. ที่ ธพด. 2/2569 เรื่อง คู่มือการดูแลเพื่อให้เกิดความโปร่งใสและเป็นธรรมในการคิดค่าธรรมเนียมของบริการแพลตฟอร์มดิจิทัล โดยมีการจัดตั้งคณะอนุกรรม การส่งเสริมด้านการกำหนดราคาและค่าธรรมเนียม เพื่อติดตามประเด็นที่เกี่ยวข้องกับการดูแลค่าธรรมเนียมของบริการแพลตฟอร์มดิจิทัล เมื่อวันที่ 16 มีนาคม 2569 ได้มีการออกประกาศเรื่องคู่มือการดูแลเพื่อให้เกิดความโปร่งใสฯ และในวันที่ 1 เมษายน 2569 มีกำหนดจัดกิจกรรมเสวนาเพื่อประชาสัมพันธ์และสร้างความตระหนักรู้เกี่ยวกับคู่มือดังกล่าว

กิจกรรม	ผลการดำเนินงาน
	2. เรื่องมาตรการเพื่อป้องกันอาชญากรรมทางเทคโนโลยีสำหรับผู้ให้บริการสื่อสังคมออนไลน์ (ฉบับที่ 2) ประกาศในราชกิจจานุเบกษาเรียบร้อยแล้ว เมื่อวันที่ 5 พฤษภาคม 2569 3. เรื่องมาตรการระบบลงทะเบียนสำหรับรถรับจ้างผ่านแอปพลิเคชัน (Ride Sharing Platform) สพธอ. ร่วมกับกรมการขนส่งทางบกกำหนดมาตรการให้ผู้ขับขี่ลงทะเบียนผ่านระบบ Driver Verify ภายในวันที่ 28 กุมภาพันธ์ 2569 โดยมีผู้ลงทะเบียนจำนวน 36,977 คน
กิจกรรมที่ 2 การดำเนินงานตามมาตรการฯ การทำให้มีกลไกการสร้าง Incentive แก่ผู้ให้บริการ Digital Platform, การพัฒนาแนวทางการมีส่วนร่วมของกลุ่มผู้มีส่วนได้ส่วนเสีย (Stakeholder) สำหรับการกำกับดูแลแพลตฟอร์มดิจิทัล (Digital Platform Services) และการสร้างเครือข่ายความร่วมมือกับหน่วยงานกำกับดูแลหรือหน่วยงานรัฐในต่างประเทศ โดยเฉพาะในกลุ่ม ASEAN	การดำเนินงาน ได้แก่ 1. การพัฒนาแนวทางการมีส่วนร่วมของกลุ่มผู้มีส่วนได้ส่วนเสีย (Stakeholder) สำหรับการกำกับดูแลแพลตฟอร์มดิจิทัล (Digital Platform Services) ได้มีการจัดกิจกรรม Workshop ภายใต้แคมเปญ‘DPS TRUST EVERY CLICK: บริการดิจิทัลที่เชื่อมั่นได้ เริ่มต้นที่ทุกคนร่วมสร้าง’ เพื่อสร้างความเข้าใจต่อประกาศและผลักดันให้เกิดกลไกการร่วมกำกับ ร่วมกับหน่วยงานเจ้าของเรื่อง ทั้งหมด 4 ครั้ง ครอบคลุมประเด็นสำคัญ ได้แก่ Ride Sharing (ร่วมกับ ขบ.) ค่าธรรมเนียมแพลตฟอร์ม (สำนักงาน กขค. และ คณะอนุกรรมการส่งเสริมด้านการกำหนดราคาและค่าธรรมเนียม ของบริการแพลตฟอร์มดิจิทัล) 2. การดูแลมาตรฐานสินค้าบนแพลตฟอร์ม e- Marketplace (ร่วมกับ สคบ. อย. สมอ.) รวมถึง Self-Regulation(ร่วมกับสมาคมการค้าแพลตฟอร์มดิจิทัลไทย(TDPA)) โดยมีผู้เกี่ยวข้อง เช่น หน่วยงาน Regulator หน่วยงานรัฐ เอกชน ภาคประชาสังคม แพลตฟอร์มดิจิทัล เข้าร่วมกิจกรรมทั้งรูปแบบ Onsite และ Online รวม 756 คน 3. จัดกิจกรรม Media Group Interview สร้างความเข้าใจถึงทิศทางกำกับ DPS 1 ครั้ง มีสื่อมวลชนเข้าร่วมกิจกรรม 50 คน จาก 41 สำนัก พร้อมพัฒนาศักยภาพบุคลากร สพธอ.ในสายงานที่เกี่ยวข้องรวมกว่า 36 คน เพื่อยกระดับการกำกับดูแลแพลตฟอร์มดิจิทัลอย่างมีประสิทธิภาพ และตรวจสอบกระบวนการทำงานเพื่อเสริมสร้างการดำเนินงานที่แข็งแกร่งและเป็นระบบ พร้อมจัดฝึกซ้อมการสื่อสารในภาวะวิกฤตจำนวน 2 ครั้ง นำบทเรียนมาปรับปรุงและพัฒนา Crisis Management Playbook สำหรับงานกำกับ DPS 1 ฉบับที่เป็นแนวทางนำไปใช้ได้จริง ตลอดโครงการได้มีการผลิตสื่อประชาสัมพันธ์ สร้างการรับรู้และความเข้าใจต่อนโยบายทิศทางการกำกับประกาศฯ ภายใต้กฎหมาย DPS

กิจกรรม	ผลการดำเนินงาน
	อย่างต่อเนื่อง สร้างการเข้าถึงสื่อ (Reach) สะสมกว่า 5 ล้านครั้ง สร้างการมีส่วนร่วม 32,879 engagement เกิดการนำเสนอผ่านสื่อสำนักต่างๆ อย่างต่อเนื่อง 4. การสร้างเครือข่ายความร่วมมือกับหน่วยงานกำกับดูแลหรือหน่วยงานรัฐ ในต่างประเทศ สพธอ. ได้รับเชิญเป็นวิทยากรในงาน UNCITRAL@60: Celebrating 60 years of the Establishment of The United Nations Commission on International Trade Law ซึ่งจัดขึ้นในวันที่ 23 กรกฎาคม 2569 ในหัวข้อการพัฒนาและขับเคลื่อนระบบนิเวศธุรกรรมทางอิเล็กทรอนิกส์ของประเทศไทย โดยประเทศไทยพัฒนากรอบธุรกรรมทางอิเล็กทรอนิกส์บน 2 เสาหลัก ได้แก่ กฎหมายที่อ้างอิงแนวทาง UNCITRAL และ โครงสร้างพื้นฐานทางเทคนิคที่ครอบคลุม เพื่อให้เอกสารและธุรกรรมอิเล็กทรอนิกส์มีผลเทียบเท่าเอกสารกระดาษ และสามารถใช้งานได้อย่างมั่นคงปลอดภัยในหลายภาคส่วน เช่น ภาษี ศาล การเงิน และสาธารณสุข, เข้าร่วมประชุมและร่วมเป็นวิทยากรในฐานะหน่วยงานไทยที่เกี่ยวข้องกับการพัฒนา Digital Trust, e-Transaction, Digital ID, e-Document, MLETR, Verifiable Credentials และ paperless trade 5. เป็น co-sponsorship บางโครงการ เช่น โครงการของสิงคโปร์และออสเตรเลียเพื่อการพัฒนา APEC Centre of Excellence in Paperless Trade: ACCEPT ซึ่งเป็นโครงการนำร่อง paperless trade ข้ามพรมแดน โดยฝ่ายไทยแจ้งความสนใจในการนำร่องเอกสาร e-Invoice และ e-BL 6. หารือเรื่องการทำให้มาตรฐานของไทย เช่น UN/CEFACT สามารถทำงานร่วมกับมาตรฐานของสิงคโปร์ เช่น PEPPOL ได้ผ่านแนวทาง interoperability, 7. สพธอ. ได้เป็นวิทยากรในการประชุม ASEAN Workshop on Digital Public Infrastructure for Cross-border Digital Trade – Phase 2 ระหว่างวันที่ 18-19 สิงหาคม 2569 ในฐานะผู้แทนประเทศไทยและผู้มีส่วนเกี่ยวข้องด้านการพัฒนาโครงสร้างพื้นฐานดิจิทัลที่มีความน่าเชื่อถือ โดยร่วมแลกเปลี่ยนองค์ความรู้และประสบการณ์เกี่ยวกับการพัฒนาระบบนิเวศธุรกรรมทางอิเล็กทรอนิกส์ของประเทศไทย โดยเฉพาะด้านการพิสูจน์และยืนยันตัวตนทางดิจิทัล (Digital Identity) การสร้างความเชื่อมั่นในการทำธุรกรรมออนไลน์ (Digital Trust) และการสนับสนุนการใช้บริการดิจิทัลที่สามารถทำงานร่วมกันได้ (Interoperability)

กิจกรรม	ผลการดำเนินงาน
	8. เข้าร่วมในฐานะผู้แทนประเทศไทย โดยผู้บริหารเข้าร่วมเป็นวิทยากร/ร่วมเสวนา (Panelist) ในงาน 4th UNESCO Global Forum on the Ethics of Artificial Intelligence 2026 จัดขึ้นระหว่างวันที่ 14–17 กันยายน พ.ศ. 2569 เพื่อแลกเปลี่ยนประสบการณ์การขับเคลื่อนกรอบธรรมาภิบาล AI ของไทย พร้อมทั้งกระชับความร่วมมือและสร้างเครือข่ายด้าน AI Governance ร่วมกับหน่วยงานพันธมิตรระหว่างประเทศในระดับภูมิภาคและสากล, ประชุม 2nd ASEAN Digital Senior Officials' Meeting - ASEAN Telecommunications Regulators' Council Leaders' Retreat and Related Meetings ระหว่างวันที่ 21-24 กันยายน 2569 9. สพธอ. ในฐานะหน่วยงานที่เสนอโครงการภายใต้ ASEAN Digital Master Plan 2030 สำหรับ Cycle Year 2027 เข้าร่วมประชุม ติดตาม และผลักดัน "ASEAN Framework on Platform Transparency, Algorithmic Accountability and Regulatory Data Cooperation" ที่ต่อเนื่องมาจากชื่อเดิม "ASEAN Platform Transparency, Algorithmic Accountability and Cross-Border Data Governance Cooperation Framework" เพื่อเตรียมนำเสนอที่ในประชุม 7th ASEAN Digital Ministers' Meeting (ADGMIN) ที่มีกำหนดจัดขึ้นในเดือนมกราคม 2570 ณ ประเทศบรูไน ต่อไป
กิจกรรมที่ 3 การประสานการทำงานระหว่างรัฐ เอกชน ในการควบคุมดูแลการให้บริการของ Platform การสนับสนุนคณะกรรมการร่วมและคณะกรรมการธุรกรรมทางอิเล็กทรอนิกส์ เพื่อประโยชน์ในการกำหนดมาตรการกำกับดูแลที่เหมาะสม ร่วมกับการทำงานกับหน่วยงานกำกับดูแลหรือหน่วยงานรัฐอื่น	คณะกรรมการร่วมระหว่างหน่วยงานของรัฐ มีการประชุมทั้งหมด 1 ครั้ง เมื่อวันจันทร์ที่ 16 มิถุนายน พ.ศ. 2569 โดยมีประเด็นสำคัญเกี่ยวกับรายงานผลการดำเนินการของคณะอนุกรรมการศึกษาแนวทางการกำหนดค่าตอบแทนและสิทธิประโยชน์ขั้นต่ำ สำหรับผู้ทำงานบนแพลตฟอร์ม (Food delivery) โดยได้แจ้งความเห็นและข้อเสนอแนะของคณะกรรมการไปยังกระทรวงแรงงานใน 2 ประเด็น ได้แก่ ประเด็นด้านอัตราค่าตอบแทนรอบขั้นต่ำและงานพ่วง และประเด็นด้านสิทธิประโยชน์และสวัสดิการขั้นต่ำ

ปัญหาและอุปสรรคของการดำเนินงาน

-ไม่มี-

ความก้าวหน้าของการดำเนินการ

1) มีความก้าวหน้า คิดเป็นร้อยละ 100 ของเป้าหมายทั้งโครงการ

2) มีความก้าวหน้า คิดเป็นร้อยละ - ของเป้าหมายในปี พ.ศ. 2569
(กรณีโครงการมีแผนต่อเนื่องมากกว่า 1 ปี)

3) ร้อยละความก้าวหน้าของการดำเนินการเปรียบเทียบกับแผนการดำเนินการ

ไตรมาส 1		ไตรมาส 2		ไตรมาส 3		ไตรมาส 4	
แผน (ร้อยละ)	**ผล** (ร้อยละ)	**แผน** (ร้อยละสะสม)	**ผล** (ร้อยละสะสม)	**แผน** (ร้อยละสะสม)	**ผล** (ร้อยละสะสม)	**แผน** (ร้อยละสะสม)	**ผล** (ร้อยละสะสม)
25	25	50	50	75	75	100	100

4) สรุปความก้าวหน้าของดำเนินการ (ระบุรายไตรมาส)

ไตรมาสที่ 4

☑ เป็นไปตามแผน

☐ เร็วกว่าแผน เนื่องจาก.....

☐ ช้ากว่าแผน เนื่องจาก.....

15. โครงการส่งเสริมการใช้งานปัญญาประดิษฐ์อย่างมีธรรมาภิบาล (AI Standard & Governance)

ชื่อหน่วยงานรับผิดชอบ

สำนักงานพัฒนาธุรกรรมทางอิเล็กทรอนิกส์ (สพธอ.)

วัตถุประสงค์

1. เพื่อพัฒนาแนวปฏิบัติ มาตรฐาน ข้อเสนอแนะและกฎเกณฑ์ที่เกี่ยวข้องกับการประยุกต์ใช้ AI อย่างมีจริยธรรมและธรรมาภิบาล เพื่อสร้างความเชื่อมั่นและความปลอดภัยในทุกภาคส่วน

2. เพื่อทดสอบและประเมินประเด็นด้านจริยธรรมและธรรมาภิบาลของ AI เพื่อเสริมสร้างความเข้มแข็งให้กับประเทศไทยในการประยุกต์ใช้ AI อย่างรับผิดชอบ

3. เพื่อให้มีศูนย์กลางหรือหน่วยงานคอยให้คำปรึกษาและสนับสนุนองค์กรทั้งภาครัฐและเอกชน ในการประยุกต์ใช้เทคโนโลยี AI อย่างมีธรรมาภิบาล พร้อมสร้างความตระหนักรู้ในการประยุกต์ใช้ AI ในทุกระดับ

4. เพื่อสนับสนุนภารกิจด้าน AI Governance และประสานความร่วมมือกับองค์กรและเวทีสากล เช่น OECD, UNESCO, ASEAN เป็นต้น เพื่อให้ประเทศไทยมีบทบาทในการพัฒนาและกำกับดูแล AI สอดคล้องตามมาตรฐานและแนวปฏิบัติสากล

5. เพื่อส่งเสริมให้เกิดการประยุกต์ใช้ AI อย่างน่าเชื่อถือในทุกกลุ่มอุตสาหกรรมเป้าหมาย โดยดึงจุดแข็งจากภาคเอกชน รัฐและสมาคมที่เกี่ยวข้องด้าน AI ร่วมมือกันผ่านกลไกต่าง ๆ เพื่อเพิ่มขีดความสามารถให้กับเศรษฐกิจและสังคม

ตัวชี้วัด/ค่าเป้าหมาย

ตัวชี้วัด	ค่าเป้าหมาย ปี พ.ศ. 2569
1. มีหน่วยงานกำกับดูแลนำ Governance Framework หรือ Guideline ไปใช้	อย่างน้อย 3 Sectors/Domains
2. เกิดการสื่อสาร รับรู้และความตระหนักในการประยุกต์ใช้ AI อย่างมีจริยธรรมและธรรมาภิบาล	ไม่น้อยกว่า 20,000 ราย
3.ประเทศมีกรอบแนวทาง/ข้อเสนอแนะ/ชุดเครื่องมือด้าน AI Governance ที่เหมาะสมและเท่าทันสถานการณ์และความเปลี่ยนแปลงต่อการประยุกต์ใช้ AI และเผยแพร่เพื่อสร้างการรับรู้ไปยังกลุ่มเป้าหมาย	อย่างน้อย 3 เรื่อง

ตัวชี้วัด	ค่าเป้าหมาย ปี พ.ศ. 2569
4. ความสำเร็จของการพัฒนาโครงสร้างพื้นฐานที่พร้อมเปิดให้ใช้บริการได้ตามแผนที่กำหนดและมีจำนวนผู้ใช้บริการดิจิทัลตามเป้าหมายเพิ่มขึ้น และพร้อมรองรับการให้บริการทุกกรมที่เกี่ยวข้องหรือหน่วยงานเทียบเท่า	อย่างน้อย ร้อยละ 10

แผนระยะเวลาดำเนินงานทั้งโครงการ

ระยะเวลาดำเนินงาน 365 วัน เริ่มวันที่ 1 ตุลาคม 2568 สิ้นสุดวันที่ 30 กันยายน 2569

แผนระยะเวลาดำเนินงานแต่ละกิจกรรม

กิจกรรม	ช่วงระยะเวลาดำเนินการ (ระบุวัน/เดือน/ปี)
กิจกรรมที่ 1 การส่งเสริมให้เกิดการพัฒนานวัตกรรม AI อย่างมีธรรมาภิบาล สำหรับกลุ่มอุตสาหกรรมเป้าหมาย	1 ตุลาคม 2568 – 31 ธันวาคม 2569
กิจกรรมที่ 2 การวิจัยและพัฒนากรอบธรรมาภิบาลและเครื่องมือสำหรับการประยุกต์ใช้ปัญญาประดิษฐ์ (AI) อย่างมีธรรมาภิบาลตามมาตรฐานสากล (Guidelines & Toolkits) และการส่งเสริมความตระหนักรู้ และขยายผลการประยุกต์ใช้กรอบแนวทางการใช้เทคโนโลยีปัญญาประดิษฐ์อย่างมีธรรมาภิบาล (AI Governance Awareness)	1 ตุลาคม 2568 – 31 ธันวาคม 2569
กิจกรรมที่ 3 การพัฒนาแนวทางทดสอบโมเดลปัญญาประดิษฐ์เพื่อการใช้งานอย่างรับผิดชอบ (AI Ethics Testing)	1 ตุลาคม 2568 – 31 ธันวาคม 2569
กิจกรรมที่ 4 การวิเคราะห์และจัดทำข้อเสนอทางกฎหมายเกี่ยวกับความท้าทายที่เกิดขึ้นจากระบบอัตโนมัติต่อกฎหมายว่าด้วยสัญญา	1 ตุลาคม 2568 – 31 ธันวาคม 2569
กิจกรรมที่ 5 การสร้างเครือข่ายผู้เชี่ยวชาญทั้งในและต่างประเทศด้าน AI Governance และแหล่งเรียนรู้ Global AI Practice Hub ในประเทศไทย ที่มีการร่วมมือจากเครือข่ายผู้เชี่ยวชาญทั้งในและต่างประเทศ	1 ตุลาคม 2568 – 31 ธันวาคม 2569

โครงการใช้งบประมาณ

1) โครงการใช้งบประมาณ พ.ศ. 2569 ได้รับจัดสรรงบประมาณ จำนวน 54,953,900 บาท

2) งบประมาณตามสัญญาจ้าง หรืองบประมาณสำหรับดำเนินการเอง รวมทั้งสิ้น จำนวน 54,953,900 บาท

สรุปผลการดำเนินงาน

ผลลัพธ์ที่ได้ เปรียบเทียบกับตัวชี้วัด / ค่าเป้าหมาย (เชิงปริมาณ)

ตัวชี้วัด	ปี พ.ศ. 2569	
	เป้าหมาย	ผลที่ได้
1. มีหน่วยงานกำกับดูแลนำ Governance Framework หรือ Guideline ไปใช้	อย่างน้อย 3 Sectors/Domains	ดำเนินงานร่วมกับหน่วยงานภาครัฐ 3 Domains ได้แก่

ตัวชี้วัด	ปี พ.ศ. 2569	
	เป้าหมาย	ผลที่ได้
		ด้านความมั่นคงปลอดภัย ด้านการศึกษา และ ด้านกระบวนการยุติธรรม
2. เกิดการสื่อสาร รับรู้และความตระหนักในการประยุกต์ใช้ AI อย่างมีจริยธรรมและธรรมาภิบาล	ไม่น้อยกว่า 20,000 ราย	121,179 ราย (สะสม)
3.ประเทศมีกรอบแนวทาง/ข้อเสนอแนะ/ชุดเครื่องมือด้าน AI Governance ที่เหมาะสมและเท่าทันสถานการณ์และความเปลี่ยนแปลงต่อการประยุกต์ใช้ AI และเผยแพร่เพื่อสร้างการรับรู้ไปยังกลุ่มเป้าหมาย	อย่างน้อย 3 เรื่อง	ดำเนินการแล้วเสร็จ 3 เรื่อง
4. ความสำเร็จของการพัฒนาโครงสร้างพื้นฐานที่พร้อมเปิดให้ใช้บริการได้ตามแผนที่กำหนดและมีจำนวนผู้ใช้บริการดิจิทัลตามเป้าหมายเพิ่มขึ้น และพร้อมรองรับการให้บริการทุกกรมที่เกี่ยวข้องหรือหน่วยงานเทียบเท่า	ร้อยละ 10	ร้อยละ 10

รายละเอียดผลการดำเนินงาน

มีกิจกรรมทั้งหมด จำนวน 5 กิจกรรม ดังนี้

กิจกรรม	ผลการดำเนินงาน
กิจกรรมที่ 1 การส่งเสริมให้เกิดการพัฒนานวัตกรรม AI อย่างมีธรรมาภิบาล สำหรับกลุ่มอุตสาหกรรมเป้าหมาย	การส่งเสริมการประยุกต์ใช้ AI ให้เกิดประโยชน์และสอดคล้องตามหลักจริยธรรมปัญญาประดิษฐ์ และมาตรฐานสากล โดยมีการสร้างความรู้ทักษะ การลงมือปฏิบัติ ให้คำปรึกษาแนวทางการจัดทำร่างนโยบายการใช้เทคโนโลยีปัญญาประดิษฐ์ (Generative AI) อย่างมีธรรมาภิบาลของ Domain/Sector พร้อมขยายเครือข่ายผู้เชี่ยวชาญที่น่าเชื่อถือและปลอดภัยในกลุ่มอุตสาหกรรมเป้าหมาย ได้แก่ 1) ด้านกระบวนการยุติธรรม สพธอ. ขับเคลื่อนผ่านความร่วมมือระหว่างหน่วยงานในกระบวนการยุติธรรม ได้แก่ สำนักงานศาลยุติธรรม สำนักงานศาลปกครอง สถาบัน TIJ ACADEMY: สถาบันเพื่อการยุติธรรมแห่งประเทศไทย บริษัท อะเมซอน เว็บ เซอร์วิสเซส (ประเทศไทย) จำกัด และทุกภาคส่วนที่เกี่ยวข้อง จัดกิจกรรม “Responsible AI Innovation Hackathon” ภายใต้แนวคิด “AI for Justice” ขับเคลื่อนกระบวนการยุติธรรม ยุคใหม่ ด้วย AI ที่มีธรรมาภิบาล โดยให้ความสำคัญกับแนวคิดการพัฒนาและออกแบบระบบปัญญาประดิษฐ์ (AI) โดยบูรณาการหลักจริยธรรมเข้าไปตั้งแต่ขั้นตอนเริ่มต้นของการคิดออกแบบ และพัฒนา (AI Ethics by Design) เพื่อให้ประชาชนเข้าถึงกระบวนการยุติธรรมที่น่าเชื่อถือและสะดวกรวดเร็ว

กิจกรรม	ผลการดำเนินงาน
	2) ด้านความมั่นคงปลอดภัย สพธอ. ร่วมกับ NECTEC, TB-CERT และ สกมช. จัดกิจกรรม “Red Teaming for Robust and Responsible AI” เพื่อเปิดพื้นที่ให้ภาครัฐ ภาคการเงิน ภาคเทคโนโลยี ผู้เชี่ยวชาญด้านไซเบอร์ นักวิจัย และเครือข่าย AI ของไทย ร่วมแลกเปลี่ยนแนวทางการทดสอบและยกระดับความปลอดภัยของระบบ AI ก่อนนำไปใช้งานจริง จำลองการทดสอบ AI Chatbot และระบบ AI ในการค้นหาความเสี่ยง จุดอ่อน และช่องโหว่ ครอบคลุมมิติสำคัญ เช่น Safety, Security, Privacy, Fairness และ Reliability เป็นต้น 3) ด้านการศึกษา สพธอ. ร่วมกับ สสวท., สพฐ., UNICEF นำร่องหลักสูตร “การใช้ปัญญาประดิษฐ์และเทคโนโลยีดิจิทัลอย่างมีจริยธรรมเพื่อการศึกษา (AI & Digital Ethics for Educators)” ติวเข้มครูแกนนำจาก 100 โรงเรียน ดันใช้ AI เพื่อการศึกษาอย่างมีจริยธรรม เตรียมความพร้อมนำองค์ความรู้ไปขยายผลในพื้นที่ สร้างครูเทรนเนอร์ต่อยอด ก่อนจะนำไปทดลองใช้จริงในห้องเรียน
กิจกรรมที่ 2 การวิจัยและพัฒนากรอบธรรมาภิบาลและเครื่องมือสำหรับการประยุกต์ใช้ปัญญาประดิษฐ์ (AI) อย่างมีธรรมาภิบาลตามมาตรฐานสากล (Guidelines & Toolkits) และการส่งเสริมความตระหนักรู้ และขยายผลการประยุกต์ใช้กรอบแนวทางการใช้เทคโนโลยีปัญญาประดิษฐ์อย่างมีธรรมาภิบาล (AI Governance Awareness)	จัดทำเล่มคู่มือ/แนวทาง จำนวน 2 เรื่อง และเครื่องมือ 1 เรื่อง ได้แก่ 1) แนวทางการประเมินผลกระทบด้านจริยธรรมปัญญาประดิษฐ์ (Ethical AI Impact Assessment: EIA Playbook) 2) เล่มแนวทางการประเมินความคุ้มค่าในการนำ AI มาประยุกต์ใช้ (AI Value Creation Guideline) 3) เครื่องมือในการประเมินความคุ้มค่าในการนำ AI มาประยุกต์ใช้ (AI Value Creation Toolkit)
กิจกรรมที่ 3 การพัฒนาแนวทางทดสอบโมเดลปัญญาประดิษฐ์เพื่อการใช้งานอย่างรับผิดชอบ (AI Ethics Testing)	สพธอ. ร่วมกับ NECTEC, TB-CERT และ สกมช. จัดกิจกรรม “Red Teaming for Robust and Responsible AI” เพื่อเปิดพื้นที่ให้ภาครัฐ ภาคการเงิน ภาคเทคโนโลยี ผู้เชี่ยวชาญด้านไซเบอร์ นักวิจัย และเครือข่าย AI ของไทย ร่วมแลกเปลี่ยนแนวทางการทดสอบและยกระดับความปลอดภัยของระบบ AI ก่อนนำไปใช้งานจริง จำลองการทดสอบ AI Chatbot และระบบ AI ในการค้นหาความเสี่ยง จุดอ่อน และช่องโหว่ ครอบคลุมมิติสำคัญ เช่น Safety, Security, Privacy, Fairness และ Reliability เป็นต้น

กิจกรรม	ผลการดำเนินงาน
กิจกรรมที่ 4 การวิเคราะห์และจัดทำข้อเสนอทางกฎหมายเกี่ยวกับความทำหายที่เกิดขึ้นจากระบบอัดโนมัติต่อกฎหมายว่าด้วยสัญญา	จัดทำข้อเสนอแนะทางกฎหมายและแนวปฏิบัติสำหรับรับมือความท้าทายจากการใช้ระบบอัตโนมัติในกระบวนการทำสัญญา โดยนำผลการศึกษา การสัมภาษณ์ผู้เชี่ยวชาญ และการรับฟังความคิดเห็นมาปรับปรุงให้มีความครบถ้วนและนำไปใช้ได้จริง พร้อมจัดกิจกรรมถ่ายทอดความรู้ทั้งออนไลน์และออฟไลน์ และจัดทำรายงานฉบับสมบูรณ์ บทสรุปผู้บริหาร และสื่อประกอบการนำเสนอเพื่อสนับสนุนการเผยแพร่และการขับเคลื่อนเชิงนโยบายต่อไป
กิจกรรมที่ 5 การสร้างเครือข่ายผู้เชี่ยวชาญทั้งในและต่างประเทศด้าน AI Governance และแหละเรือนรู้ Global AI Practice Hab ในประเทศไทย ที่มีการร่วมมือจากเครือข่ายผู้เชียวชาญทั้งในและต่างประเทศ	- เผยแพร่องค์ความรู้ด้าน AI Ethics & Governance สู่สาธารณะ ผลลัพธ์: เกิดฐานความรู้วิชาการภาษาอังกฤษด้าน AI Governance ที่เข้าถึงได้แบบเปิด (Open Access) ผ่านช่องทางออนไลน์ของศูนย์ฯ อย่างเป็นระบบและครบถ้วนตามที่กำหนด โดยประกอบไปด้วยบทความวิชาการรวม 17 บทความ แบ่งเป็น บทความขนาดยาว (Long Articles 1,500–2,000 คำ) จำนวน 6 บทความ และ บทความขนาดสั้น (Short Articles 500–700 คำ) จำนวน 11 บทความ ครอบคลุม 4 มิติ ได้แก่ Security, Justice, Education และ Emerging Trends เผยแพร่ผ่านเว็บไซต์หลักของศูนย์ฯ แล้วที่ https://www.aigpc.org/r-d - สร้างเครือข่ายผู้เชี่ยวชาญระดับโลกขับเคลื่อนธรรมาภิบาล AI อย่างต่อเนื่อง ผ่านกลไกที่ปรึกษาเชิงยุทธศาสตร์ระดับนานาชาติที่ทำงานร่วมกับศูนย์ฯ อย่างสม่ำเสมอ ครบตามจำนวนครั้งขั้นต่ำที่กำหนดในสัญญา จัดประชุมรวม 3 ครั้ง (ครั้งที่ 1: 6 ก.พ. 69, ครั้งที่ 2: 15 พ.ค. 69, ครั้งที่ 3: 29 มิ.ย. 69) โดยมีผู้เชี่ยวชาญระดับโลก (IPAP 9 ท่าน) และผู้เชี่ยวชาญไทย (AIGC Fellows 19 ท่าน) เข้าร่วมแลกเปลี่ยนความเห็นนโยบายด้าน AI Governance ผ่านเครือข่ายผู้เชี่ยวชาญ (IPAP/Fellows) ที่เป็นกลไกต่อเนื่องแก่ศูนย์ฯ ซึ่งเป็นรากฐานสำคัญของการยกระดับสู่ UNESCO Category 2 Centre และสนับสนุนการดำเนินงานของศูนย์ฯ ในเวทีระหว่างประเทศ - ยกระดับสถานะไทยสู่ศูนย์กลาง AI Governance ระดับภูมิภาค-โลก สร้างแพลตฟอร์มในการแลกเปลี่ยนความเห็นด้านจริยธรรมและธรรมาภิบาล AI และการมีส่วนร่วมในวงกว้างผ่านสัมมนาประจำปีของศูนย์ AIGPC (AIGPC Annual Conference) ในงาน AI Governance Week 2026 ซึ่งจัดขึ้นระหว่างวันที่ 29 มิถุนายน – 3 กรกฎาคม 2569 (รวม 5 วัน) โดยมีผู้เข้าร่วม Onsite มากกว่า 1,000 คน และ Online มากกว่า 24,000 คน จากทั่วโลก จากภาครัฐ เอกชน สถาบันการศึกษา และองค์กรสากล

ปัญหาและอุปสรรคของการดำเนินงาน

-ไม่มี-

ความก้าวหน้าของการดำเนินการ

1) มีความก้าวหน้า คิดเป็นร้อยละ 100 ของเป้าหมายทั้งโครงการ

2) มีความก้าวหน้า คิดเป็นร้อยละ - ของเป้าหมายในปี พ.ศ. 2569
(กรณีโครงการมีแผนต่อเนื่องมากกว่า 1 ปี)

3) ร้อยละความก้าวหน้าของการดำเนินการเปรียบเทียบกับแผนการดำเนินการ

ไตรมาส 1		ไตรมาส 2		ไตรมาส 3		ไตรมาส 4	
แผน (ร้อยละ)	**ผล** (ร้อยละ)	**แผน** (ร้อยละสะสม)	**ผล** (ร้อยละสะสม)	**แผน** (ร้อยละสะสม)	**ผล** (ร้อยละสะสม)	**แผน** (ร้อยละสะสม)	**ผล** (ร้อยละสะสม)
25	25	50	50	75	75	100	100

4) สรุปความก้าวหน้าของดำเนินการ (ระบุรายไตรมาส)

ไตรมาสที่ 4

☑ เป็นไปตามแผน

☐ เร็วกว่าแผน เนื่องจาก.....

☐ ช้ากว่าแผน เนื่องจาก.....

16. โครงการศึกษาและพัฒนาโครงสร้างพื้นฐานด้านดิจิทัลที่สำคัญของประเทศ

ชื่อหน่วยงานรับผิดชอบ

สำนักงานพัฒนาธุรกรรมทางอิเล็กทรอนิกส์ (สพธอ.)

วัตถุประสงค์

1. เพื่อส่งเสริมให้มีการใช้บริการธุรกรรมทางอิเล็กทรอนิกส์ที่น่าเชื่อถือ (Trust Service) สำหรับสนับสนุนธุรกรรมทางการค้าดิจิทัล เช่น การใช้ Digital ID, การใช้ e-document platform, การใช้ Digital Signature, การใช้ Timestamp เป็นต้น

2. เพื่อผลักดันให้เกิดการแลกเปลี่ยนข้อมูลทางค้าในรูปแบบอิเล็กทรอนิกส์ เพื่อลดต้นทุนและเพิ่มประสิทธิภาพของภาคธุรกิจ

3. เพื่อพัฒนาระบบนิเวศน์ด้านการค้าดิจิทัลเพื่อสนับสนุนห่วงโซ่อุปทานที่ยั่งยืน (Sustainable Supply Chain)

4. เพื่อพัฒนากลไกให้เกิดความมั่นใจในการใช้แพลตฟอร์มทางดิจิทัลสำหรับการแลกเปลี่ยนข้อมูลทางการค้า

ตัวชี้วัด/ค่าเป้าหมาย

ตัวชี้วัด	ค่าเป้าหมาย ปี พ.ศ. 2569
1. ร้อยละการรับรู้ต่อนโยบาย/คู่มือหรือแนวปฏิบัติ มาตรการ กฎหมาย หลักเกณฑ์ ที่สนับสนุนการทำธุรกรรมอิเล็กทรอนิกส์ของผู้มีส่วนได้ส่วนเสีย และการนำไปปรับใช้	ร้อยละ 80
2. ผู้มีส่วนได้ส่วนเสียมีความเชื่อมั่นในการทำธุรกรรมทางอิเล็กทรอนิกส์	ร้อยละ 80
3. แนวทาง มาตรการ หรือหลักเกณฑ์ เพื่อนำไปสู่การบริหารจัดการข้อมูลสำหรับการแบ่งปันอย่างมีประสิทธิภาพ และมีธรรมาภิบาล	อย่างน้อย 1 เรื่อง
4. ส่งเสริมให้เกิด Use case ของการทำ Data Sharing	อย่างน้อย 1 Use Case

แผนระยะเวลาดำเนินงานทั้งโครงการ

ระยะเวลาดำเนินงาน 365 วัน เริ่มวันที่ 1 ตุลาคม 2568 สิ้นสุดวันที่ 30 กันยายน 2569

แผนระยะเวลาดำเนินงานแต่ละกิจกรรม

กิจกรรม	ช่วงระยะเวลาดำเนินการ (ระบุวัน/เดือน/ปี)
กิจกรรมที่ 1 การผลักดันให้เกิดการใช้แพลตฟอร์มดิจิทัลในการแลกเปลี่ยนเอกสารทางการค้าในรูปแบบอิเล็กทรอนิกส์	1 ตุลาคม 2568 – 31 ธันวาคม 2569
กิจกรรมที่ 2 การพัฒนาระบบนิเวศน์ด้านการค้าดิจิทัลเพื่อสนับสนุนห่วงโซ่อุปทานที่ยั่งยืน (Sustainable Supply Chain)	1 ตุลาคม 2568 – 31 ธันวาคม 2569
กิจกรรมที่ 3 การพัฒนาเกณฑ์การตรวจประเมินแพลตฟอร์มที่สนับสนุนธุรกรรมการค้าดิจิทัล	1 ตุลาคม 2568 – 31 ธันวาคม 2569

โครงการใช้งบประมาณ

1) โครงการใช้งบประมาณ พ.ศ. 2569 ได้รับจัดสรรงบประมาณ จำนวน 39,925,400 บาท

2) งบประมาณตามสัญญาจ้าง หรืองบประมาณสำหรับดำเนินการเอง รวมทั้งสิ้น จำนวน 39,925,400 บาท

สรุปผลการดำเนินงาน

ผลลัพธ์ที่ได้ เปรียบเทียบกับตัวชี้วัด / ค่าเป้าหมาย (เชิงปริมาณ)

ตัวชี้วัด	ปี พ.ศ. 2569	
	เป้าหมาย	ผลที่ได้
1. ร้อยละการรับรู้ต่อนโยบาย/คู่มือหรือแนวปฏิบัติ มาตรการ กฎหมาย หลักเกณฑ์ ที่สนับสนุนการทำธุรกรรมอิเล็กทรอนิกส์ของผู้มีส่วนได้ส่วนเสีย และการนำไปปรับใช้	ร้อยละ 80	ร้อยละ 91.89
2. ผู้มีส่วนได้ส่วนเสียมีความเชื่อมั่นในการทำธุรกรรมทางอิเล็กทรอนิกส์	ร้อยละ 80	ร้อยละ 83.12
3. แนวทาง มาตรการ หรือหลักเกณฑ์ เพื่อนำไปสู่การบริหารจัดการข้อมูล สำหรับการแบ่งปันอย่างมีประสิทธิภาพ และมีธรรมาภิบาล	อย่างน้อย 1 เรื่อง	หลักเกณฑ์ 1 เรื่อง Data sharing agreement template
4. ส่งเสริมให้เกิด Use case ของการทำ Data Sharing	อย่างน้อย 1 Use Case	1 Use Case

รายละเอียดผลการดำเนินงาน

มีกิจกรรมทั้งหมด จำนวน 3 กิจกรรม ดังนี้

กิจกรรม	ผลการดำเนินงาน
กิจกรรมที่ 1 การให้บริการโครงสร้างพื้นฐาน สำหรับ Digital Service Ecosystems	- ผู้ออกใบรับรองอิเล็กทรอนิกส์ (Certification Authority หรือ CA) ที่ผ่านการรับรองและอยู่ภายใต้โครงสร้าง Thailand NRCA ดังนี้ ได้แก่ 1. บริษัท เทิร์นคีย์ คอมมูนิเคชั่น เซอร์วิส จำกัด (มหาชน) 2. บริษัท ไทยดิจิทัล ไอดี จำกัด

กิจกรรม	ผลการดำเนินงาน
	3. บริษัท โทรคมนาคมแห่งชาติ จำกัด (มหาชน) 4. บริษัท อินเทอร์เน็ตประเทศไทย จำกัด (มหาชน) - e-Document Validation จำนวน 363,726 ฉบับ, e-Tax Invoice by Email จำนวน 3,907,742 ฉบับ ข้อมูล ณ 27 กันยายน 2569
กิจกรรมที่ 2 การใช้หลักเกณฑ์สำหรับการส่งเสริมการใช้โครงสร้างพื้นฐาน เพื่อให้เกิดการใช้ใครงสร้างพื้นฐานที่น่าเชื่อถือ	ร่างข้อเสนอแนะมาตรฐานฯ (ขมธอ. 3) ที่ใช้สำหรับการสร้าง e-Tax Invoice, e-Receipt, e-Debit/Credit note ให้ครอบคลุมรูปแบบธุรกรรมที่เกิดขึ้นจริง ดำเนินการแล้วเสร็จ
กิจกรรมที่ 3 การพัฒนาแนวทางการมีส่วนร่วมของกลุ่มผู้มีส่วนได้ส่วนเสีย (Stakeholder) ให้เกิดการใช้โครงสร้างพื้นฐานที่น่าเชื่อถือ สร้างเครือข่ายความร่วมมือ (Community & Networking)	มีการให้ข้อมูลการขอรับการสนับสนุนค่าใช้จ่ายในการขอ certificate และ e-timestamp รวมถึงตัวอย่างแนวทางการใช้ลายมือชื่ออิเล็กทรอนิกส์ที่เชื่อถือได้ แก่หน่วยงาน เช่น กรมปศุสัตว์, รพ.ศิริราช, สำนักงาน ป.ป.ส, สป. กระทรวงการท่องเที่ยวและกีฬา

ปัญหาและอุปสรรคของการดำเนินงาน

-ไม่มี-

ความก้าวหน้าของการดำเนินการ

1) มีความก้าวหน้า คิดเป็นร้อยละ 100 ของเป้าหมายทั้งโครงการ

2) มีความก้าวหน้า คิดเป็นร้อยละ - ของเป้าหมายในปี พ.ศ. 2569
(กรณีโครงการมีแผนต่อเนื่องมากกว่า 1 ปี)

3) ร้อยละความก้าวหน้าของการดำเนินการเปรียบเทียบกับแผนการดำเนินการ

ไตรมาส 1		ไตรมาส 2		ไตรมาส 3		ไตรมาส 4	
แผน (ร้อยละ)	**ผล** (ร้อยละ)	**แผน** (ร้อยละสะสม)	**ผล** (ร้อยละสะสม)	**แผน** (ร้อยละสะสม)	**ผล** (ร้อยละสะสม)	**แผน** (ร้อยละสะสม)	**ผล** (ร้อยละสะสม)
25	25	50	50	75	75	100	100

4) สรุปความก้าวหน้าของดำเนินการ (ระบุรายไตรมาส)

ไตรมาสที่ 4

☑ เป็นไปตามแผน

☐ เร็วกว่าแผน เนื่องจาก.....

☐ ช้ากว่าแผน เนื่องจาก.....

17. โครงการพัฒนาโครงสร้างพื้นฐานด้านดิจิทัลของการทำธุรกรรมทางอิเล็กทรอนิกส์ที่น่าเชื่อถือ (Trust Service) เพื่อส่งเสริมการค้าดิจิทัล

ชื่อหน่วยงานรับผิดชอบ

สำนักงานพัฒนาธุรกรรมทางอิเล็กทรอนิกส์ (สพธอ.)

วัตถุประสงค์

1. เพื่อส่งเสริมให้มีการใช้บริการธุรกรรมทางอิเล็กทรอนิกส์ที่น่าเชื่อถือ (Trust Service) สำหรับสนับสนุนธุรกรรมทางการค้าดิจิทัล เช่น การใช้ Digital ID, การใช้ e-document platform, การใช้ Digital Signature, การใช้ Timestamp เป็นต้น

2. เพื่อผลักดันให้เกิดการแลกเปลี่ยนข้อมูลทางค้าในรูปแบบอิเล็กทรอนิกส์ เพื่อลดต้นทุนและเพิ่มประสิทธิภาพของภาคธุรกิจ

3. เพื่อพัฒนาระบบนิเวศน์ด้านการค้าดิจิทัลเพื่อสนับสนุนห่วงโซ่อุปทานที่ยั่งยืน (Sustainable Supply Chain)

4. เพื่อพัฒนากลไกให้เกิดความมั่นใจในการใช้แพลตฟอร์มทางดิจิทัลสำหรับการแลกเปลี่ยนข้อมูลทางการค้า

ตัวชี้วัด/ค่าเป้าหมาย

ตัวชี้วัด	ค่าเป้าหมาย ปี พ.ศ. 2569
1. มีข้อกำหนดทางเทคนิคเพื่อสนับเพื่อสนับสนุนการแลกเปลี่ยนข้อมูลทางการค้า	อย่างน้อย 1 เรื่อง
2. มี Use case ของการแลกเปลี่ยนข้อมูลทางการค้า ที่สนับสนุนห่วงโซ่อุปทานที่ยั่งยืน	อย่างน้อย 1 Use case

แผนระยะเวลาดำเนินงานทั้งโครงการ

ระยะเวลาดำเนินงาน 365 วัน เริ่มวันที่ 1 ตุลาคม 2568 สิ้นสุดวันที่ 30 กันยายน 2569

แผนระยะเวลาดำเนินงานแต่ละกิจกรรม

กิจกรรม	ช่วงระยะเวลาดำเนินการ (ระบุวัน/เดือน/ปี)
กิจกรรมที่ 1 การผลักดันให้เกิดการใช้แพลตฟอร์มดิจิทัลในการแลกเปลี่ยนเอกสารทางการค้าในรูปแบบอิเล็กทรอนิกส์	1 ตุลาคม 2568 – 31 ธันวาคม 2569
กิจกรรมที่ 2 การพัฒนาระบบนิเวศน์ด้านการค้าดิจิทัลเพื่อสนับสนุนห่วงโซ่อุปทานที่ยั่งยืน (Sustainable Supply Chain)	1 ตุลาคม 2568 – 31 ธันวาคม 2569
กิจกรรมที่ 3 การพัฒนาเกณฑ์การตรวจประเมินแพลตฟอร์มที่สนับสนุนธุรกรรมการค้าดิจิทัล	1 ตุลาคม 2568 – 31 ธันวาคม 2569

โครงการใช้งบประมาณ

1) โครงการใช้งบประมาณ พ.ศ. 2569 ได้รับจัดสรรงบประมาณ จำนวน 39,925,400 บาท

2) งบประมาณตามสัญญาจ้าง หรือสำหรับดำเนินการเอง รวมทั้งสิ้น จำนวน 39,925,400 บาท

สรุปผลการดำเนินงาน

ผลลัพธ์ที่ได้ เปรียบเทียบกับตัวชี้วัด / ค่าเป้าหมาย (เชิงปริมาณ)

ตัวชี้วัด	ปี พ.ศ. 2569	
	เป้าหมาย	ผลที่ได้
1. มีข้อกำหนดทางเทคนิคเพื่อสนับสนุนการแลกเปลี่ยนข้อมูลทางการค้า	อย่างน้อย 1 เรื่อง	ดำเนินการแล้วเสร็จ 2 เรื่อง
2. มี Use case ของการแลกเปลี่ยนข้อมูลทางการค้าที่สนับสนุนห่วงโซ่อุปทานที่ยั่งยืน	อย่างน้อย 1 Use case	1 Use case

รายละเอียดผลการดำเนินงาน

มีกิจกรรมทั้งหมด จำนวน 3 กิจกรรม ดังนี้

กิจกรรม	ผลการดำเนินงาน
กิจกรรมที่ 1 การผลักดันให้เกิดการใช้แพลตฟอร์มดิจิทัลในการแลกเปลี่ยนเอกสารทางการค้าในรูปแบบอิเล็กทรอนิกส์	จัดทำระบบต้นแบบ (Prototype) แพลตฟอร์มแลกเปลี่ยนข้อมูลการค้า และโลจิสติกส์ (Trade & Logistic Exchange Platform - TLX) เป็นที่เรียบร้อย
กิจกรรมที่ 2 การพัฒนาระบบนิเวศน์ด้านการค้าดิจิทัลเพื่อสนับสนุนห่วงโซ่อุปทานที่ฝั่งยืน (Sustainable Supply Chain)	จัดทำ (ร่าง) แผนปฏิบัติการดำเนินงานภายใต้กรอบ CPTA (CPTA Implementation Roadmap) สำหรับการค้าดิจิทัลของไทย
กิจกรรมที่ 3 การพัฒนาเกณฑ์การตรวจประเมินแพลตฟอร์มที่สนับสนุนธุรกรรมการค้าดิจิทัล	จัดทำข้อกำหนดทางเทคนิคฯ จำนวน 2 เรื่อง เรียบร้อยแล้ว ได้แก่ 1. (ร่าง) ข้อเสนอแนะมาตรฐานฯ (ขมธอ. 11) ว่าด้วยการจัดทำหนังสือรับรองในรูปแบบอิเล็กทรอนิกส์ (PDF/A-3) 2. (ร่าง) ข้อเสนอแนะมาตรฐานว่าด้วยแนวทางการใช้งานตราสารเปลี่ยนมืออิเล็กทรอนิกส์ (Electronic Transferable Records Guideline)

ปัญหาและอุปสรรคของการดำเนินงาน

-ไม่มี-

ความก้าวหน้าของการดำเนินการ

1) มีความก้าวหน้า คิดเป็นร้อยละ 100 ของเป้าหมายทั้งโครงการ

2) มีความก้าวหน้า คิดเป็นร้อยละ - ของเป้าหมายในปี พ.ศ. 2569
(กรณีโครงการมีแผนต่อเนื่องมากกว่า 1 ปี)

3) ร้อยละความก้าวหน้าของการดำเนินการเปรียบเทียบกับแผนการดำเนินการ

ไตรมาส 1		ไตรมาส 2		ไตรมาส 3		ไตรมาส 4	
แผน (ร้อยละ)	**ผล** (ร้อยละ)	**แผน** (ร้อยละสะสม)	**ผล** (ร้อยละสะสม)	**แผน** (ร้อยละสะสม)	**ผล** (ร้อยละสะสม)	**แผน** (ร้อยละสะสม)	**ผล** (ร้อยละสะสม)
25	25	50	50	75	75	100	100

4) สรุปความก้าวหน้าของดำเนินการ (ระบุรายไตรมาส)

ไตรมาสที่ 4

☑ เป็นไปตามแผน

☐ เร็วกว่าแผน เนื่องจาก.....

☐ ช้ากว่าแผน เนื่องจาก.....

18. โครงการส่งเสริมการใช้งานเทคโนโลยีใหม่ และพัฒนาแนวทางการกำกับดูแลที่จำเป็น

ชื่อหน่วยงานรับผิดชอบ

สำนักงานพัฒนาธุรกรรมทางอิเล็กทรอนิกส์ (สพธอ.)

วัตถุประสงค์

1. เพื่อศึกษาและวิจัยแนวทางการกำกับดูแลธุรกิจที่ให้บริการธุรกรรมทางอิเล็กทรอนิกส์ที่ใช้เทคโนโลยีดิจิทัล หรือเทคโนโลยีเกิดใหม่ Emerging Technology) ซึ่งจะส่งผลกระทบต่อผู้ใช้บริการในด้านเศรษฐกิจ ความสามารถในการแข่งขัน และสังคม

2. เพื่อสำรวจและวิเคราะห์ข้อมูลที่ในการกำหนดทิศทางและนโยบายการกำกับดูแลธุรกิจที่เกี่ยวข้องกับในอนาคต

3. ยกระดับความรู้ ความเข้าใจ ให้กับเครือข่ายผู้ประกอบธุรกิจ และประชาชน ในมิติของต่อ กฎหมาย มาตรฐาน และแนวการกำกับดูแล เพื่อนำไปสู่การพัฒนาระบบนิเวศน์ด้านดิจิทัลที่ยั่งยืน

ตัวชี้วัด/ค่าเป้าหมาย

ตัวชี้วัด	ค่าเป้าหมาย ปี พ.ศ. 2569
1 ชุดข้อมูลเปิดและข้อมูลเชิงลึก สำหรับการกำหนดนโนบายหรือทิศทางการในพัฒนาธุรกรรมฯ	อย่างน้อย 4 ชุด
2. ผลการวิจัยและการคาดการณ์อนาคตเพื่อการกำหนดทิศทางและนโยบายด้านการส่งเสริมและกำกับบริการธุรกรรมฯ ของประเทศไทย	จำนวน 1 เรื่อง
3. การรับรู้ต่อนโยบาย/คู่มือหรือแนวปฏิบัติ มาตรการ กฎหมาย หลักเกณฑ์ ที่สนับสนุนการทำธุรกรรมฯ ของผู้มีส่วนได้ส่วนเสีย และการนำไปปรับใช้	ร้อยละ 80
4. ประชาชน/ผู้มีส่วนได้ส่วนเสียมีความเชื่อมั่นในการทำธุรกรรมฯ	ร้อยละ 80

แผนระยะเวลาดำเนินงานทั้งโครงการ

ระยะเวลาดำเนินงาน 365 วัน เริ่มเดือนวันที่ 1 ตุลาคม 2568 สิ้นสุดวันที่ 30 กันยายน 2569

แผนระยะเวลาดำเนินงานแต่ละกิจกรรม

กิจกรรม	ช่วงระยะเวลาดำเนินการ (ระบุวัน/เดือน/ปี)
กิจกรรมที่ 1 การศึกษาและการคาดการณ์ทิศทางแนวโน้มในอนาคต (Foresight) ปัจจัยขับเคลื่อนของเทคโนโลยีใหม่ในอนาคต	1 ตุลาคม 2568 – 31 กรกฎาคม 2569
กิจกรรมที่ 2 การมีข้อมูลสะท้อน Digital GOP (มูลค่า) / WDCR (ความสามารถในการแข่งขัน) ของประเทศ ผ่านการสำรวจ	1 ตุลาคม 2568 – 31 ธันวาคม 2569

กิจกรรม	ช่วงระยะเวลาดำเนินการ (ระบุวัน/เดือน/ปี)
วิเคราะห์ และสังเคราะห์ข้อมูล เพื่อเผยแพรข้อมูลที่เป็นประโยชน์ต่อการกำหนหนดนโยบายของประเทศและการทำธุรกิจ	
กิจกรรมที่ 3 กลไภการ Montor ความเสี่ยง/มาดรการ/ผลกระทบ	1 ตุลาคม 2568 – 31 ธันวาคม 2569
กิจกรรมที่ 4 การกำกับดูแล โดยยกระดับการตรวจรับรองบริการด้านธุรกรรมฯ ที่น่าเชื่อถือ (Trust Services) (รับรองมาตรฐาน อนุญาต จดแจ้ง) ครอบคลุมบทบาทการกำกับดูแลธุรกิจบริการที่สำคัญ	1 ตุลาคม 2568 – 31 ธันวาคม 2569

โครงการใช้งบประมาณ

1) โครงการใช้งบประมาณ พ.ศ. 2569 ได้รับจัดสรรงบประมาณ จำนวน 56,867,500 บาท

2) งบประมาณตามสัญญาจ้าง หรืองบประมาณสำหรับดำเนินการเอง รวมทั้งสิ้น จำนวน 56,867,500 บาท

สรุปผลการดำเนินงาน

ผลลัพธ์ที่ได้ เปรียบเทียบกับตัวชี้วัด / ค่าเป้าหมาย (เชิงปริมาณ)

ตัวชี้วัด	ปี พ.ศ. 2569	
	เป้าหมาย	ผลที่ได้
1 ชุดข้อมูลเปิดและข้อมูลเชิงลึก สำหรับการกำหนดนโนบายหรือทิศทางการในพัฒนาธุรกรรมฯ	อย่างน้อย 4 ชุด	4 ชุดข้อมูล
2. ผลการวิจัยและการคาดการณ์อนาคตเพื่อการกำหนดทิศทางและนโยบายด้านการส่งเสริมและกำกับบริการธุรกรรมฯ ของประเทศไทย	จำนวน 1 เรื่อง	จำนวน 1 เรื่อง
3. การรับรู้ต่อนโยบาย/คู่มือหรือแนวปฏิบัติ มาตรการ กฎหมาย หลักเกณฑ์ ที่สนับสนุนการทำธุรกรรมฯ ของผู้มีส่วนได้ส่วนเสีย และการนำไปปรับใช้	ร้อยละ 80	ร้อยละ 91.89
4. ประชาชน/ผู้มีส่วนได้ส่วนเสียมีความเชื่อมั่นในการทำธุรกรรมฯ	ร้อยละ 80	ร้อยละ 83.12

รายละเอียดผลการดำเนินงาน

มีกิจกรรมทั้งหมด จำนวน 4 กิจกรรม ดังนี้

กิจกรรม	ผลการดำเนินงาน
กิจกรรมที่ 1 การศึกษาและการคาดการณ์ทิศทางแนวโน้มในอนาคต (Foresight) ปัจจัยขับเคลื่อนของเทคโนโลยีใหม่ในอนาคต	ผลการวิจัยและการคาดการณ์อนาคตฯ 1 เรื่อง คือ (ร่าง) รายงานอนาคตศึกษาประเทศไทยเกี่ยวกับเทรนด์ 5 ปีข้างหน้าด้านเทคโนโลยี AI I Digital Platform Services I Digital ID I PQC โดยมีรายละเอียดครอบคลุมสัญญาณแนวโน้ม ฉากทัศน์ต่าง ๆ นัยทางอนาคตสำหรับประเทศ รวมทั้งข้อเสนอแนะแนวทางดำเนินงาน (Guide to Action) สำหรับภาครัฐ ภาคเอกชน ภาคประชาชน ภาคชุมชน/สังคม

กิจกรรม	ผลการดำเนินงาน
กิจกรรมที่ 2 การมีข้อมูลสะท้อน Digital GOP (มูลค่า) / WDCR (ความสามารถในการแข่งขัน) ของประเทศ ผ่านการสำรวจ วิเคราะห์และสังเคราะห์ข้อมูล เพื่อเผยแพรข้อมูลที่เป็นประโยชน์ต่อการกำหนหนดนโยบายของประเทศและการทำธุรกิจ	จัดทำชุดข้อมูลเปิดและข้อมูลเชิงลึกเป็นที่เรียบร้อย ได้แก่ 1) ชุดข้อมูลมูลค่าพาณิชย์อิเล็กทรอนิกส์ 21 กลุ่มอุตสาหกรรม 2) ชุดข้อมูล Digital Transformation Maturity Index ของกลุ่มผู้ประกอบการ SME 3) ชุดข้อมูลความเชื่อมั่นในการใช้แพลตฟอร์มออนไลน์ 4) ชุดข้อมูลมูลค่าพาณิชย์อิเล็กทรอนิกส์ที่มีการส่งสินค้าหรือบริการผ่านทางอิเล็กทรอนิกส์ (Digital delivery)
กิจกรรมที่ 3 กลไกการ Montor ความเสี่ยง/มาตรการ/ผลกระทบ	จัดทำรายงานการศึกษาลักษณะการทำงานของเทคโนโลยีใหม่ที่มีแนวโน้มถูกนำมาใช้ในการทำธุรกรรมทางอิเล็กทรอนิกส์ พร้อมมีการวิเคราะห์ผลกระทบที่อาจเกิดขึ้นจากการนำเทคโนโลยี ทั้งในด้านความมั่นคงปลอดภัยของข้อมูล การคุ้มครองสิทธิส่วนบุคคล ความน่าเชื่อถือของระบบ และผลกระทบต่อผู้ใช้งาน เป็นที่เรียบร้อย
กิจกรรมที่ 4 การกำกับดูแล โดยยกระดับการตรวจรับรองบริการด้านธุรกรรมฯ ที่น่าเชื่อถือ (Trust Services) (รับรองมาตรฐาน อนุญาต จดแจ้ง) ครอบคลุมบทบาทการกำกับดูแลธุรกิจบริการที่สำคัญ	มีการพัฒนาและจัดทำร่างเอกสารที่เกี่ยวข้องกับระบบงานของหน่วยรับรองตามมาตรฐานสากล ISO/IEC 17021-1พร้อมข้อสังเกตหรือข้อเสนอแนะอันเป็นประโยชน์ต่อการดำเนินงาน

ปัญหาและอุปสรรคของการดำเนินงาน

-ไม่มี-

ความก้าวหน้าของการดำเนินการ

1) มีความก้าวหน้า คิดเป็นร้อยละ 100 ของเป้าหมายทั้งโครงการ

2) มีความก้าวหน้า คิดเป็นร้อยละ - ของเป้าหมายในปี พ.ศ. 2569
(กรณีโครงการมีแผนต่อเนื่องมากกว่า 1 ปี)

3) ร้อยละความก้าวหน้าของการดำเนินการเปรียบเทียบกับแผนการดำเนินการ

ไตรมาส 1		ไตรมาส 2		ไตรมาส 3		ไตรมาส 4	
แผน (ร้อยละ)	**ผล** (ร้อยละ)	**แผน** (ร้อยละสะสม)	**ผล** (ร้อยละสะสม)	**แผน** (ร้อยละสะสม)	**ผล** (ร้อยละสะสม)	**แผน** (ร้อยละสะสม)	**ผล** (ร้อยละสะสม)
25	25	50	50	75	75	100	100

4) สรุปความก้าวหน้าของดำเนินการ (ระบุรายไตรมาส)

ไตรมาสที่ 4

☑ เป็นไปตามแผน

☐ เร็วกว่าแผน เนื่องจาก.....

☐ ช้ากว่าแผน เนื่องจาก.....

19. โครงการศูนย์บริการประชาชน (PDPA Center)

ชื่อหน่วยงานรับผิดชอบ

สำนักงานคณะกรรมการคุ้มครองข้อมูลส่วนบุคคล (สคส.)

วัตถุประสงค์

1. เพื่อส่งเสริมและสนับสนุนกระบวนการคุ้มครองข้อมูลส่วนบุคคลของประชาชน ให้เป็นรูปธรรม รวมถึงประชาชนสามารถเข้าถึงข้อมูลและศูนย์บริการประชาชน (PDPA Center) ได้ง่ายและสะดวก

2. เพื่อทบทวนและเพิ่มประสิทธิภาพระบบบริหารจัดการแก้ไขปัญหาเรื่องร้องเรียนเกี่ยวกับพระราชบัญญัติ คุ้มครองข้อมูลส่วนบุคคล พ.ศ. 2562 รวมทั้งสนับสนุนการดำเนินงานของสำนักงานฯ

3. เพื่อส่งเสริมให้ประชาชน หน่วยงานรัฐและหน่วยงานเอกชน ทั้งในส่วนกลางและส่วนภูมิภาค ปฏิบัติตามกฎหมายว่าด้วยการคุ้มครองข้อมูลส่วนบุคคล

ตัวชี้วัด/ค่าเป้าหมาย

ตัวชี้วัด	ค่าเป้าหมาย ปี พ.ศ. 2569
1. จำนวนผู้เข้าใช้บริการผ่านศูนย์บริการประชาชน ไม่น้อยกว่า	3,000 คน
2. ยกระดับศูนย์บริการประชาชน (PDPA Center) ส่วนภูมิภาค เพื่อแก้ไขปัญหาเรื่องร้องเรียนภายใต้กฎหมายการคุ้มครองข้อมูลส่วนบุคคล	8 จังหวัด (สะสม)
3. ผลการประเมินความพึงพอใจการให้บริการให้คำปรึกษาด้านการคุ้มครองข้อมูลส่วนบุคคลของการขอรับบริการให้คำปรึกษาทั้งหมด	ไม่น้อยกว่า 90%

แผนระยะเวลาดำเนินงานทั้งโครงการ

ระยะเวลาดำเนินงาน 365 วัน เริ่มวันที่ 1 ตุลาคม 2568 สิ้นสุดวันที่ 30 กันยายน 2569

แผนระยะเวลาดำเนินงานแต่ละกิจกรรม

กิจกรรมที่ 1 การบริหารจัดการศูนย์บริการประชาชน (PDPA Center)

ขั้นตอน/กิจกรรม	ช่วงระยะเวลาดำเนินการ (เดือน/ปี)
1. จัดทำแผนการดำเนินงาน	ตุลาคม 2568
2. จัดทำร่าง TOR สำหรับกิจกรรมบริหารจัดการศูนย์บริการประชาชน PDPA Center	ตุลาคม 2568
3. ดำเนินการจัดซื้อจัดจ้าง และลงนามในสัญญา	ตุลาคม 2568
4. จัดหาบุคลากร จำนวน 25 คน พร้อมอุปกรณ์ สำหรับการรับเรื่องร้องเรียน	พฤศจิกายน 2568
5. บริการจัดเตรียม ปรับปรุงสถานที่ และออกแบบห้องมั่นคง สำหรับการจัดเก็บเอกสาร หลักฐานการประกอบการรับเรื่องร้องเรียน ที่ศูนย์ PDPA Center ส่วนกลาง	ธันวาคม 2568 - มีนาคม 2569
6. ทบทวนแบบสำรวจความเชื่อมั่น และความพึงพอใจ ต่อ PDPA Center	ธันวาคม 2568
7. จัดฝึกอบรมด้าน PDPA สำหรับ บุคลากรหน่วยงานรัฐ และประชาชนทั่วไป ครั้งที่ 1	มีนาคม 2569
8. จัดฝึกอบรมด้าน PDPA สำหรับ บุคลากรหน่วยงานรัฐ และประชาชนทั่วไป ครั้งที่ 2	สิงหาคม 2569

ขั้นตอน/กิจกรรม	ช่วงระยะเวลาดำเนินการ (เดือน/ปี)
9. ติดตามผลการเข้าใช้บริการศูนย์บริการประชาชน (PDPA Center)	ตุลาคม 2568 - กันยายน 2569
10. สำรวจความเชื่อมั่น และความพึงพอใจ ต่อศูนย์บริการประชาชน (PDPA Center)	มกราคม - กันยายน 2569
11. สรุปผลการเข้าใช้บริการ และผลการประเมินความเชื่อมั่น และความพึงพอใจ ต่อศูนย์บริการประชาชน (PDPA Center)	กันยายน 2569

กิจกรรมที่ 2 ขยายศูนย์บริการประชาชน PDPA Center

ขั้นตอน/กิจกรรม	ช่วงระยะเวลาดำเนินการ (เดือน/ปี)
1. จัดทำข้อมูล รายละเอียดโครงการและขออนุมัติดำเนินโครงการ ขยายศูนย์บริการประชาชน PDPA Center	ธันวาคม 2568
2. ประสานความร่วมมือไปยังหน่วยงานพันธมิตร สำหรับการจัดตั้ง PDPA Center ส่วนภูมิภาค	มกราคม 2569
3. สำรวจพื้นที่จังหวัดเป้าหมายและความพร้อมของหน่วยงาน/สถานที่สำหรับจัดตั้งศูนย์บริการประชาชนเพิ่มเติม 2 จุดบริการ	มกราคม 2569
4. จัดทำร่างขอบเขตของงาน (TOR) และดำเนินการจัดซื้อจัดจ้าง	กุมภาพันธ์ 2569
5. ดำเนินการจัดซื้อจัดจ้าง และลงนามในสัญญา	มกราคม - กุมภาพันธ์ 2569
6. จัดเตรียมพื้นที่ อุปกรณ์ และระบบ เพื่อสนับสนุนการดำเนินงานของศูนย์บริการประชาชน (PDPA Center) ส่วนกลางและส่วนภูมิภาค	มีนาคม 2569
7. จัดกิจกรรมยกระดับกระบวนการคุ้มครองข้อมูลส่วนบุคคลของศูนย์บริการประชาชน (PDPA Center) ส่วนภูมิภาค จำนวน 1 แห่ง โดยมีผู้เข้าร่วมกิจกรรม ไม่น้อยกว่า 200 คน	มีนาคม 2569
8. จัดกิจกรรมยกระดับกระบวนการคุ้มครองข้อมูลส่วนบุคคลของศูนย์บริการประชาชน (PDPA Center) ส่วนภูมิภาค จำนวน 1 แห่ง โดยมีผู้เข้าร่วมกิจกรรม ไม่น้อยกว่า 200 คน	เมษายน - มิถุนายน 2569
9. ลงพื้นที่ ติดตามและประเมินผลการดำเนินงานของศูนย์ PDPA ส่วนภูมิภาค จำนวน 3 แห่ง	เมษายน - มิถุนายน 2569
10. ลงพื้นที่ ติดตามและประเมินผลการดำเนินงานของศูนย์ PDPA ส่วนภูมิภาค จำนวน 3 แห่ง	กรกฎาคม - กันยายน 2569
11. สรุปผลการดำเนินกิจกรรม	กันยายน 2569

โครงการใช้งบประมาณ

1) โครงการใช้งบประมาณ พ.ศ. 2569 ได้รับจัดสรรงบประมาณ จำนวน 15,500,700 บาท

2) งบประมาณตามสัญญาจ้าง รวมทั้งสิ้น จำนวน 15,500,700 บาท

3) ผลการใช้จ่ายงบประมาณ จำนวน 15,500,700 บาท

สรุปผลการดำเนินงาน

ผลลัพธ์ที่ได้ เปรียบเทียบกับตัวชี้วัด / ค่าเป้าหมาย (เชิงปริมาณ)

ตัวชี้วัด	ปี พ.ศ. 2569	
	เป้าหมาย	ผลที่ได้
1. จำนวนผู้เข้าใช้บริการผ่านศูนย์บริการประชาชน ไม่น้อยกว่า	3,000 คน	9,430 ราย
2. ยกระดับศูนย์บริการประชาชน (PDPA Center) ส่วนภูมิภาค เพื่อแก้ไขปัญหาเรื่องร้องเรียนภายใต้กฎหมายการคุ้มครองข้อมูลส่วนบุคคล	8 จังหวัด (สะสม)	8 จังหวัด (สะสม)
3. ผลการประเมินความพึงพอใจการให้บริการให้คำปรึกษาด้านการคุ้มครองข้อมูลส่วนบุคคลของการขอรับบริการให้คำปรึกษาทั้งหมด	ไม่น้อยกว่า 90%	91.16%

รายละเอียดผลการดำเนินงาน

มีกิจกรรมทั้งหมด จำนวน 2 กิจกรรม ดังนี้

กิจกรรมที่ 1 การบริหารจัดการศูนย์บริการประชาชน (PDPA Center)

รายการ	ผลการดำเนินงาน
1. เรื่องที่ได้ดำเนินงานแล้ว	1. จัดทำแผนการดำเนินงาน 2. จัดทำขอบเขตงาน (TOR) และพิจารณาผลการจัดซื้อจัดจ้าง เรียบร้อยแล้ว 3. ลงนามในสัญญาจ้าง เมื่อวันที่ 12 พ.ย. 2568 4. จัดหาบุคลากร จำนวน 25 คน พร้อมอุปกรณ์ สำหรับการรับเรื่องร้องเรียน 5. บริการจัดเตรียมอุปกรณ์ สถานที่ และออกแบบห้องมั่นคง สำหรับการจัดเก็บเอกสาร หลักฐานการประกอบการรับเรื่องร้องเรียน ที่ศูนย์ PDPA Center ส่วนกลาง 6. มีผู้เข้าใช้บริการ PDPA Center จำนวน 9,430 ราย รายละเอียดดังนี้ 6.1 การรับแจ้งเรื่องร้องเรียน จำนวน 2,087 เรื่อง แบ่งออกเป็น - ระบบรับเรื่องร้องเรียน 1,564 เรื่อง - Walk in 41 เรื่อง - หนังสือ 112 เรื่อง - E-mail 371 เรื่อง 6.2 การให้คำปรึกษา จำนวน 7,343 ราย - PDPA Center 546 ราย - LINE 2,006 ราย - โทรศัพท์ 4,791 ราย 7. ทบทวนแบบสำรวจความเชื่อมั่น และความพึงพอใจ ต่อ PDPA Center 8. จัดทำแบบสำรวจความเชื่อมั่นและความพึงพอใจของผู้ใช้บริการต่อการให้บริการ PDPA Center เพื่อใช้เป็นข้อมูลในการประเมินผลการดำเนินงานและปรับปรุงการให้บริการให้มีประสิทธิภาพมากยิ่งขึ้น

รายการ	ผลการดำเนินงาน
	9. ดำเนินการติดตั้งตู้เก็บสำนวนในพื้นที่ห้องมั่นคง และตกแต่งศูนย์ให้คำปรึกษาและรับเรื่องร้องเรียน PDPA Center ส่วนกลางเสร็จเรียบร้อยแล้ว เพื่อร้องรับการปฏิบัติงานด้านการรับเรื่องร้องเรียน การให้คำปรึกษาเกี่ยวข้องกับกฎหมายคุ้มครองข้อมูลส่วนบุคคล 10. ดำเนินการจัดกิจกรรมบรรยายให้ความรู้ ในหัวข้ออาชญวิทยา และดิจิทัลฟอเรนซิก ภายใต้การให้บริการของศูนย์บริการประชาชน PDPA Center แก่บุคลากรสำนักงานคณะกรรมการคุ้มครองข้อมูลส่วนบุคคล โดยมีผู้เข้าร่วมการอบรม จำนวน 106 คน เมื่อวันที่ 4 มี.ค. 2569 11. ดำเนินการสำรวจความเชื่อมั่นและความพึงพอใจของผู้ใช้บริการต่อการให้บริการ PDPA Center โดยผลการสำรวจพบว่า ผู้ใช้บริการมีความเชื่อมั่นต่อการดำเนินงานของศูนย์ฯ ร้อยละ 85.09 และมีความพึงพอใจต่อการให้บริการในภาพรวม ร้อยละ 90.16 12. ดำเนินการจัดฝึกอบรมด้าน PDPA สำหรับ บุคลากรหน่วยงานรัฐ และประชาชนทั่วไป ครั้งที่ 2 จำนวน 2 จังหวัด ได้แก่ - จังหวัดพระนครศรีอยุธยา ดำเนินการจัดฝึกอบรมเมื่อวันที่ 3 ส.ค. 2569 ในรูปแบบ Onsite และ Online มีผู้เข้าร่วมกิจกรรม จำนวน 1,491 คน แบ่งเป็น Onsite จำนวน 77 คน และ Online จำนวน 1,414 คน - จังหวัดอุบลราชธานี ดำเนินการจัดฝึกอบรมเมื่อวันที่ 17 ส.ค. 2569 ในรูปแบบ Onsite และ Online มีผู้เข้าร่วมกิจกรรม จำนวน 5,239 คน แบ่งเป็น Onsite จำนวน 176 คน และ Online จำนวน 5,063 คน

กิจกรรมที่ 2 ขยายศูนย์บริการประชาชน PDPA Center

รายการ	ผลการดำเนินงาน
1. เรื่องที่ได้ดำเนินงานแล้ว	1. จัดทำแผนการดำเนินงาน และขออนุมัติโครงการ/งบประมาณ 2. ประสานความร่วมมือไปยังสำนักงานตำรวจแห่งชาติ สำหรับการจัดตั้ง PDPA Center ส่วนภูมิภาค 3. จัดทำ (ร่าง) ขอบเขตของงาน (TOR) โครงการศูนย์บริการประชาชน PDPA Center 4. มีแผนการสำรวจพื้นที่ไปยังจังหวัดเป้าหมาย และความพร้อมของหน่วยงาน/สถานที่สำหรับจัดตั้งศูนย์บริการประชาชน เพิ่มเติม 2 จุดบริการ ได้แก่ ภูเก็ต และอุบลราชธานี และจังหวัดข้างเคียง ได้แก่ เชียงราย ขอนแก่น พระนครศรีอยุธยา นครศรีธรรมราช และระยอง 5. หารือความร่วมมือไปยังสำนักงานตำรวจแห่งชาติ สภาหอการค้าแห่งประเทศไทย สภาอุตสาหกรรมแห่งประเทศไทย มหาวิทยาลัย และภาคเอกชน สำหรับการจัดตั้งศูนย์บริการประชาชน PDPA Center 6. มีการปรับปรุงระบบตามผลการทดสอบและเตรียมการใช้งานจริงเพื่อให้บริการประชาชน PDPA Center

รายการ	ผลการดำเนินงาน
	7. ได้ดำเนินการติดตามและปรับปรุงแบบสอบถามเพื่อประเมินผลการดำเนินงานของศูนย์ PDPA ส่วนภูมิภาค 8. ดำเนินการเปิดศูนย์ PDPA Center ส่วนภูมิภาค จำนวน 2 แห่ง - เปิดศูนย์บริการประชาชน PDPA Center จังหวัดอุบลราชธานี เมื่อวันที่ 17 - 18 ส.ค. 2569 โดยจัดกิจกรรมในรูปแบบ Online และ Onsite มีผู้เข้าร่วมกิจกรรม จำนวน 176 คน Online จำนวน 5,063 คน - เปิดศูนย์บริการประชาชน PDPA Center จังหวัดภูเก็ต ในวันที่ 3 ส.ค. - 1 ก.ย. 2569 โดยจัดกิจกรรมในรูปแบบ Onsite มีผู้เข้าร่วมกิจกรรม จำนวน 89 คน และ Online มีผู้เข้าร่วมกิจกรรม จำนวน 6,500 คน - สคส. มีการขยายศูนย์บริการประชาชน PDPA Center จำนวน 8 แห่ง สะสม ได้แก่ กรุงเทพมหานคร นครสวรรค์ ชลบุรี นครราชสีมา สงขลา เชียงใหม่ อุบลราชธานี และภูเก็ต 9. ลงพื้นที่เพื่อตรวจเยี่ยมศูนย์ศูนย์บริการประชาชน (PDPA Center) จังหวัดนครสวรรค์ ในวันที่ 3 ส.ค. 2569 เพื่อรับทราบผลการดำเนินงาน ปัญหาและอุปสรรคในการให้บริการประชาชน ตลอดจนติดตามความพร้อมในการปฏิบัติงานของศูนย์ฯ และได้มอบสิ่งของสนับสนุนการปฏิบัติงาน เพื่อเสริมสร้างขวัญและกำลังใจแก่ผู้ปฏิบัติงาน และสนับสนุนการดำเนินงานของศูนย์บริการประชาชน

ภาพรวมผลการดำเนินงาน

สคส. ได้ดำเนินการโครงการศูนย์บริการประชาชน (PDPA Center) เพื่อพัฒนาศูนย์กลางการให้บริการด้านการคุ้มครองข้อมูลส่วนบุคคลแบบครบวงจร (One Stop Service) สำหรับประชาชน หน่วยงานภาครัฐ และภาคเอกชน โดยมุ่งยกระดับประสิทธิภาพการให้บริการการอำนวยความสะดวกในการใช้สิทธิตามกฎหมายว่าด้วยการคุ้มครองข้อมูลส่วนบุคคล การรับเรื่องร้องเรียน การให้คำปรึกษา การเผยแพร่องค์ความรู้ และการขยายการเข้าถึงบริการสู่ภูมิภาค เพื่อสร้างระบบการคุ้มครองข้อมูลส่วนบุคคลที่ประชาชนสามารถเข้าถึงได้อย่างทั่วถึงและมีประสิทธิภาพ ซึ่งประกอบด้วย 2 กิจกรรม โดยมีผลการดำเนินงานสำคัญดังนี้

กิจกรรมที่ 1 การบริหารจัดการศูนย์บริการประชาชน (PDPA Center)

มีการพัฒนาศูนย์บริการประชาชนให้มีความพร้อมทั้งด้านโครงสร้างพื้นฐาน บุคลากร และระบบสนับสนุนการปฏิบัติงาน โดยจัดเตรียมเจ้าหน้าที่ประจำศูนย์ พร้อมปรับปรุงพื้นที่ให้บริการประชาชน และจัดตั้ง ห้องมั่นคง (Secure Room) สำหรับจัดเก็บสำนวนและพยานหลักฐาน เพื่อรองรับการดำเนินงานด้านการรับเรื่องร้องเรียนและการคุ้มครองข้อมูลส่วนบุคคลตามมาตรฐานด้านความมั่นคงปลอดภัยของข้อมูล ส่งผลให้การดำเนินงานมีความรวดเร็ว โปร่งใส และมีประสิทธิภาพมากยิ่งขึ้น โดยในด้านการให้บริการ มีผู้เข้าใช้บริการ PDPA Center จำนวน 9,430 การรับแจ้งเรื่องร้องเรียน จำนวน 2,087 เรื่อง และการให้คำปรึกษา จำนวน 7,343 ราย ผ่านช่องทางต่าง ๆ ของ PDPA Center สะท้อนถึงการพัฒนารูปแบบการให้บริการที่หลากหลายและเอื้อต่อการเข้าถึงของประชาชนทุกกลุ่ม ทำให้ประชาชนสามารถเข้าถึงกระบวนการร้องเรียนและการให้คำปรึกษาได้อย่างสะดวก มีระบบติดตามผลสถานะ และได้รับความเป็นธรรมมากยิ่งขึ้น สคส. ยังได้พัฒนาศักยภาพบุคลากรผู้ปฏิบัติงาน โดยจัดอบรมด้าน อาชญาวิทยาและดิจิทัลฟอเรนซิก (Digital Forensics) ให้แก่บุคลากร 106 คน เพื่อเพิ่มขีดความสามารถในการวิเคราะห์พยานหลักฐานดิจิทัลและสนับสนุนการบังคับใช้กฎหมายได้อย่างมีประสิทธิภาพ

นอกจากนี้ มีการทบทวนและจัดทำแบบสำรวจความเชื่อมั่นและความพึงพอใจของผู้ใช้บริการต่อการให้บริการ PDPA Center เพื่อใช้เป็นข้อมูลในการประเมินผลการดำเนินงานและปรับปรุงการให้บริการให้มีประสิทธิภาพมากยิ่งขึ้น ซึ่งผลการสำรวจพบว่า ผู้ใช้บริการมีความเชื่อมั่นต่อการดำเนินงานของศูนย์ฯ ร้อยละ 85.09 และมีความพึงพอใจต่อการให้บริการในภาพรวม ร้อยละ 90.16 ซึ่งสะท้อนถึงคุณภาพการให้บริการที่สามารถตอบสนองความต้องการของประชาชนได้อย่างมีประสิทธิภาพ

กิจกรรมที่ 2 ขยายศูนย์บริการประชาชน PDPA Center

สคส. ได้ขยายการพัฒนา PDPA Center ไปสู่ส่วนภูมิภาค โดยมีการขยายเครือข่ายการให้บริการครอบคลุมสะสมครบ 8 จังหวัดสะสม ได้แก่ กรุงเทพมหานคร นครสวรรค์ ชลบุรี นครราชสีมา สงขลา เชียงใหม่ อุบลราชธานี และภูเก็ต ส่งผลให้ประชาชนในส่วนภูมิภาคสามารถเข้าถึงบริการด้านการคุ้มครองข้อมูลส่วนบุคคลได้สะดวกมากยิ่งขึ้น ลดข้อจำกัดด้านระยะทาง และเพิ่มโอกาสในการใช้สิทธิตามกฎหมายอย่างเท่าเทียม สำรวจความพร้อมของพื้นที่เป้าหมายในจังหวัดสำคัญ ได้แก่ จังหวัดเชียงราย จังหวัดขอนแก่น จังหวัดพระนครศรีอยุธยา จังหวัดนครศรีธรรมราช และจังหวัดระยอง รวมถึงพัฒนาระบบและเครื่องมือประเมินผลการดำเนินงาน เพื่อสนับสนุนการดำเนินงานและการขยายการให้บริการของศูนย์ PDPA Center ส่วนภูมิภาคอย่างเป็นรูปธรรม และบูรณาการความร่วมมือกับสำนักงานตำรวจแห่งชาติ ภาคเอกชน สถาบันการศึกษา และเครือข่ายพันธมิตรที่เกี่ยวข้อง โดยจากการสำรวจพบว่าพื้นที่จังหวัดอุบลราชธานี และภูเก็ต และได้มีการเปิดศูนย์บริการประชาชน PDPA Center จังหวัดอุบลราชธานี เมื่อวันที่ 17 - 18 ส.ค. 2569 และ จังหวัดภูเก็ต ในวันที่ 3 ส.ค. - 1 ก.ย. 2569

พร้อมทั้งดำเนินการจัดฝึกอบรมด้าน PDPA สำหรับบุคลากรหน่วยงานภาครัฐและประชาชนทั่วไปในพื้นที่ จำนวน 2 จังหวัด ได้แก่ จังหวัดพระนครศรีอยุธยา โดยมีผู้เข้าร่วมกิจกรรมในรูปแบบ Onsite จำนวน 87 คน และรูปแบบ Online จำนวน 1,404 คน และจังหวัดอุบลราชธานี โดยมีผู้เข้าร่วมกิจกรรมใน Onsite จำนวน 176 คน และรูปแบบ Online จำนวน 5,063 คน รวมผู้เข้าร่วมกิจกรรมทั้ง 2 จังหวัด จำนวน 6,730 คน

ปัญหาและอุปสรรคของการดำเนินงาน

-ไม่มี-

ความก้าวหน้าของการดำเนินการ

1) มีความก้าวหน้า คิดเป็นร้อยละ 100 ของเป้าหมายทั้งโครงการ

2) มีความก้าวหน้า คิดเป็นร้อยละ - ของเป้าหมายในปี พ.ศ. 2569
(กรณีโครงการมีแผนต่อเนื่องมากกว่า 1 ปี)

3) ร้อยละความก้าวหน้าของการดำเนินการเปรียบเทียบกับแผนการดำเนินการ

ไตรมาส 1		ไตรมาส 2		ไตรมาส 3		ไตรมาส 4	
แผน (ร้อยละ)	**ผล** (ร้อยละ)	**แผน** (ร้อยละสะสม)	**ผล** (ร้อยละสะสม)	**แผน** (ร้อยละสะสม)	**ผล** (ร้อยละสะสม)	**แผน** (ร้อยละสะสม)	**ผล** (ร้อยละสะสม)
10	10	25	25	55	55	100	100

4) สรุปความก้าวหน้าของดำเนินการ (ระบุรายไตรมาส)

ไตรมาสที่ 4

☑ เป็นไปตามแผน

☐ เร็วกว่าแผน เนื่องจาก.....

☐ ช้ากว่าแผน เนื่องจาก.....

20. โครงการส่งเสริมมาตรฐานการคุ้มครองข้อมูลส่วนบุคคล

ชื่อหน่วยงานรับผิดชอบ

สำนักงานคณะกรรมการคุ้มครองข้อมูลส่วนบุคคล (สคส.)

วัตถุประสงค์

1) เพื่อให้การปฏิบัติงานด้านตรวจสอบรับรองความสอดคล้องตามมาตรฐานการคุ้มครองข้อมูลส่วนบุคคลให้มีประสิทธิภาพมากยิ่งขึ้น โดยการมีบุคลากรเสริมที่มีความรู้ด้านการตรวจสอบรับรองมาช่วยขับเคลื่อนงานในกระบวนการตรวจสอบรับรองความสอดคล้องด้านการคุ้มครองข้อมูลส่วนบุคคล ที่จะช่วยอำนวยความสะดวกต่อทั้งผู้รับบริการและผู้ที่ทำหน้าที่ตรวจสอบรับรอง

2) เพื่อให้มีการจัดทำหรือพัฒนาแนวทางปฏิบัติด้านการคุ้มครองข้อมูลส่วนบุคคลของกลุ่มอุตสาหกรรมเป้าหมายด้าน PDPA ที่มุ่งเน้น ให้มีความสอดคล้องกับกฎหมายที่ออกใช้บังคับในปัจจุบัน และตามมาตรฐานสากล

3) เพื่อให้มีการการขับเคลื่อนความร่วมมือ ส่งเสริมและผลักดันในการรับทราบทิศทางด้านมาตรฐานการคุ้มครองข้อมูลส่วนบุคคล การปฏิบัติตามแนวทางปฏิบัติด้านการคุ้มครองข้อมูลส่วนบุคคลในกลุ่มอุตสาหกรรมเป้าหมาย หน่วยงานองค์กรปกครองส่วนท้องถิ่นและหน่วยงานพันธมิตรที่เกี่ยวข้อง ให้ดำเนินกิจกรรมหรือภารกิจให้สอดรับกับการดำเนินงานตามมาตรฐานด้านการส่งเสริมและคุ้มครองข้อมูลส่วนบุคคลเพื่อลดการละเมิดข้อมูลส่วนบุคคล

4) เพื่อให้มีการประชาสัมพันธ์เผยแพร่ด้านมาตรฐานการคุ้มครองข้อมูลส่วนบุคคลของประเทศ

ตัวชี้วัด/ค่าเป้าหมาย

ตัวชี้วัด	ค่าเป้าหมาย ปี พ.ศ. 2569
1. จำนวนแนวปฏิบัติด้านการคุ้มครองข้อมูลส่วนบุคคล	1 เรื่อง
2. จำนวนหน่วยงานสะสมที่เข้าสู่กระบวนการยื่นขอรับรองความสอดคล้องตามมาตรฐานการคุ้มครองข้อมูลส่วนบุคคล	75 แห่ง (สะสม)
3. ส่งเสริมและผลักดันเพื่อขับเคลื่อนด้านมาตรฐานการคุ้มครองข้อมูลส่วนบุคคล	4 กลุ่มอุตสาหกรรม

แผนระยะเวลาดำเนินงานทั้งโครงการ

ระยะเวลาดำเนินงาน 365 วัน เริ่มวันที่ 1 ตุลาคม 2568 สิ้นสุดวันที่ 30 กันยายน 2569

แผนระยะเวลาดำเนินงานแต่ละกิจกรรม

ขั้นตอน/กิจกรรม	ช่วงระยะเวลาดำเนินการ (เดือน/ปี)
1. จัดทำแผนการดำเนินงาน	ตุลาคม - ธันวาคม 2568
2. จัดทำ (ร่าง) ขอบเขตงาน สำหรับสนับสนุนการตรวจสอบและรับรองมาตรฐานการคุ้มครองข้อมูลส่วนบุคคล	ตุลาคม - ธันวาคม 2568
3. ดำเนินการจัดซื้อจัดจ้าง และลงนามในสัญญา	ตุลาคม - ธันวาคม 2568
4. จัดทำ (ร่าง) แนวปฏิบัติสำหรับเกณฑ์การตรวจมาตรฐานการคุ้มครองข้อมูลส่วนบุคคล	ตุลาคม - ธันวาคม 2568
5. เสนอร่างแนวแนวปฏิบัติสำหรับเกณฑ์การตรวจมาตรฐานการคุ้มครองข้อมูลส่วนบุคคล ต่อผู้บริหาร/คณะกรรมการที่เกี่ยวข้อง	ตุลาคม - ธันวาคม 2568

ขั้นตอน/กิจกรรม	ช่วงระยะเวลาดำเนินการ (เดือน/ปี)
6. จัดทำแนวปฏิบัติสำหรับเกณฑ์การตรวจมาตรฐานการคุ้มครองข้อมูลส่วนบุคคลสำหรับเผยแพร่	ตุลาคม - ธันวาคม 2568
7. ส่งเสริมและผลักดันเพื่อขับเคลื่อนด้านมาตรฐานการคุ้มครองข้อมูลส่วนบุคคล โดยเผยแพร่/ประชาสัมพันธ์แนวปฏิบัติสำหรับเกณฑ์การตรวจมาตรฐานการคุ้มครองข้อมูลส่วนบุคคล กับ 11 กลุ่มอุตสาหกรรม	ตุลาคม - ธันวาคม 2568
8. จัดตั้งคณะกรรมรับรองมาตรฐานการคุ้มครองข้อมูลส่วนบุคคล สำหรับพิจารณาหน่วยงานที่ขอยื่น Personal Data Protection Certification Mark	ตุลาคม - ธันวาคม 2568
9. จัดอบรมเจ้าหน้าที่ออกตรวจมาตรฐานการคุ้มครองข้อมูลส่วนบุคคล	ตุลาคม - ธันวาคม 2568
10.จัดทำ (ร่าง) ประกาศสำนักงานฯ ประกาศฯ เรื่อง วิธีการและเงื่อนไขในการรับรองมาตรฐานการคุ้มครองข้อมูลส่วนบุคคล พ.ศ.	มกราคม - มีนาคม 2569
11.เสนอ (ร่าง) ประกาศสำนักงานฯ ประกาศฯ เรื่อง วิธีการและเงื่อนไขในการรับรองมาตรฐานการคุ้มครองข้อมูลส่วนบุคคล พ.ศ. ....ต่อคณะอนุกรรมการ/กรรมการที่เกี่ยวข้อง	มกราคม - มีนาคม 2569
12.เผยแพร่ ประกาศฯ เรื่อง หลักเกณฑ์การให้ใบรับรองและเครื่องหมายรับรองมาตรฐานการคุ้มครองข้อมูลส่วนบุคคล พ.ศ.	มกราคม - มีนาคม 2569
13.จัดกิจกรรมชี้แจงทำความเข้าใจ รับฟังความคิดเห็น และข้อเสนอแนะ แนวปฏิบัติสำหรับเกณฑ์การตรวจมาตรฐานการคุ้มครองข้อมูลส่วนบุคคล	เมษายน - มิถุนายน 2569
14.ประกาศให้หน่วยงานเข้ายื่นขอรับรอง Personal Data Protection Certification Mark	มกราคม - มีนาคม 2569
15.รวบรวมรายชื่อหน่วยงานที่ยื่นขอรับรอง Personal Data Protection Certification Mark	มกราคม - มีนาคม 2569
16. ให้คำแนะนำขั้นตอนและวิธีการยื่นขอเครื่องมือรับรอง Personal Data Protection Certification Mark ให้แก่หน่วยงานหรืออุตสาหกรรมที่มีความประสงค์ขอรับรอง Personal Data Protection Certification Mark	เมษายน – กันยายน 2569
17.สนับสนุนการตรวจสอบและรับรองมาตรฐานการคุ้มครองข้อมูลส่วนบุคคล	เมษายน – กันยายน 2569
18.สรุปผลการดำเนินการ	กันยายน 2569

โครงการใช้งบประมาณ

1) โครงการใช้งบประมาณ พ.ศ. 2569 ได้รับจัดสรรงบประมาณ จำนวน 4,777,500 บาท

2) งบประมาณตามสัญญาจ้าง หรืองบประมาณสำหรับดำเนินการเอง รวมทั้งสิ้น จำนวน 4,777,500 บาท

3) ผลการใช้จ่ายงบประมาณ 4,777,500.00 บาท

สรุปผลการดำเนินงาน

ผลลัพธ์ที่ได้ เปรียบเทียบกับตัวชี้วัด / ค่าเป้าหมาย (เชิงปริมาณ)

ตัวชี้วัด	ปี พ.ศ. 2569	
	เป้าหมาย	ผลที่ได้
1. จำนวนแนวปฏิบัติด้านการคุ้มครองข้อมูลส่วนบุคคล	1 เรื่อง	1 เรื่อง

ตัวชี้วัด	ปี พ.ศ. 2569	
	เป้าหมาย	ผลที่ได้
2. จำนวนหน่วยงานสะสมที่เข้าสู่กระบวนการยื่นขอรับรองความสอดคล้องตามมาตรฐานการคุ้มครองข้อมูลส่วนบุคคล	75 แห่ง (สะสม)	100 แห่ง (สะสม)
3. ส่งเสริมและผลักดันเพื่อขับเคลื่อนด้านมาตรฐานการคุ้มครองข้อมูลส่วนบุคคล	4 กลุ่ม อุตสาหกรรม	11 กลุ่ม อุตสาหกรรม

รายละเอียดผลการดำเนินงาน

มีกิจกรรมทั้งหมด จำนวน 1 กิจกรรม ดังนี้

รายการ	ผลการดำเนินงาน
1. เรื่องที่ได้ดำเนินงานแล้ว	**แนวปฏิบัติด้านการคุ้มครองข้อมูลส่วนบุคคล** 1. จัดทำแผนการดำเนินงาน 2. จัดทำขอบเขตงาน และประกาศขอบเขตงาน 3. มีบริษัทยื่นข้อเสนอ จำนวน 1 แห่ง แต่คุณสมบุติไม่ครบถ้วน จึงต้องเตรียมการสำหรับกระบวนการจัดซื้อจัดจ้างครั้งที่ 2 4. จัดทำ (ร่าง) แนวปฏิบัติสำหรับเกณฑ์การตรวจมาตรฐานการคุ้มครองข้อมูลส่วนบุคคล และเสนอต่อเลขาธิการฯ เรียบร้อยแล้ว 5. จัดทำ แนวปฏิบัติสำหรับเกณฑ์การตรวจมาตรฐานการคุ้มครองข้อมูลส่วนบุคคล ฉบับสมบูรณ์ และเผยแพร่ผ่านเว็บไซต์ สคส. https://pdpc.e-office.cloud/l/29f1cb16 เรียบร้อยแล้ว 6. มีการเผยแพร่/ประชาสัมพันธ์แนวปฏิบัติสำหรับเกณฑ์การตรวจมาตรฐานการคุ้มครองข้อมูลส่วนบุคคลฯ โดยมีหน่วยงานลงทะเบียน จำนวน 101 แห่ง และเข้าร่วม PDPA Clinic จำนวน 98 แห่ง 7. มีการรายงานผลการส่งเสริมการนำแนวปฏิบัติไปใช้ประโยชน์ ต่อผู้บริหาร/คณะกรรมการที่เกี่ยวข้อง **การยื่นขอรับรองความสอดคล้องตามมาตรฐานการคุ้มครองข้อมูลส่วนบุคคล** 1. จัดตั้งคณะกรรมรับรองมาตรฐานการคุ้มครองข้อมูลส่วนบุคคล สำหรับพิจารณาหน่วยงานที่ขอยื่น Certification Mark 2. จัดอบรมเจ้าหน้าที่ออกตรวจมาตรฐานการคุ้มครองข้อมูลส่วนบุคคล เมื่อวันที่ 1 และ 3-4 ธันวาคม 2568 จำนวน 30 ราย 3. จัดทำ (ร่าง) ประกาศสำนักงานฯ ประกาศฯ เรื่อง วิธีการและเงื่อนไขในการรับรองมาตรฐานการคุ้มครองข้อมูลส่วนบุคคล พ.ศ. 2569 4. เสนอ (ร่าง) ประกาศสำนักงานฯ เรื่อง วิธีการและเงื่อนไขในการรับรองมาตรฐานการคุ้มครองข้อมูลส่วนบุคคล พ.ศ. 2569 ต่อคณะอนุกรรมการ/กรรมการที่เกี่ยวข้อง ดังนี้ - คณะอนุกรรมการด้านส่งเสริมการคุ้มครองข้อมูลส่วนบุคคล ในการประชุมครั้งที่ 10/2568 เมื่อวันที่ 21 พ.ย. 2568

รายการ	ผลการดำเนินงาน
	- คณะอนุกรรมการด้านส่งเสริมการคุ้มครองข้อมูลส่วนบุคคล ในการประชุมครั้งที่ 10/2568 เมื่อวันที่ 23 ธ.ค. 2568 - คณะอนุกรรมการด้านส่งเสริมการคุ้มครองข้อมูลส่วนบุคคล ในการประชุมครั้งที่ 1/2569 เมื่อวันที่ 19 ม.ค. 2569 - คณะกรรมการคุ้มครองข้อมูลส่วนบุคคล ในการประชุมครั้งที่ 1/2569 เมื่อวันที่ 29 ม.ค. 2569 - คณะอนุกรรมการด้านส่งเสริมการคุ้มครองข้อมูลส่วนบุคคล ในการประชุมครั้งที่ 2/2569 เมื่อวันที่ 16 ก.พ. 2569 5. ประกาศหลักเกณฑ์การให้ใบรับรองและเครื่องหมายรับรองมาตรฐานการคุ้มครองข้อมูลส่วนบุคคลพ.ศ. 2569 เมื่อวันที่ 18 มิถุนายน 2569 ตาม link https://ratchakitcha.soc.go.th/documents/117867.pdf 6. ประกาศวิธีการและเงื่อนไขในการรับรองมาตรฐานการคุ้มครองข้อมูลส่วนบุคคล พ.ศ. 2569 เมื่อวันที่ 18 มิถุนายน 2569 ตาม link https://ratchakitcha.soc.go.th/documents/117868.pdf 7. มีการกำหนดกลุ่มเป้าหมายในการส่งเสริมเพื่อเข้าร่วมยื่นขอเครื่องมือรับรอง Certification Mark จำนวน 8 กลุ่มอุตสาหกรรม ได้แก่ - ด้านบริการภาครัฐที่สำคัญ - ด้านการศึกษา - ด้านเทคโนโลยีสารสนเทศและโทรคมนาคม - ด้านการเงิน การลงทุน และการประกัน - ด้านการขนส่งและโลจิสติกส์ - ด้านสาธารณสุข - ด้านพลังงานและสาธารณูปโภค - ด้านการค้าส่ง ค้าปลีก และการค้าออนไลน์ - ด้านความมั่นคงภาครัฐ - ด้านอสังหาริมทรัพย์ - ด้านการท่องเที่ยว 8. มีการให้คำแนะนำขั้นตอนและวิธีการยื่นขอเครื่องมือรับรอง Personal Data Protection Certification Mark ให้แก่หน่วยงานหรืออุตสาหกรรมที่มีความประสงค์ขอรับรอง Personal Data Protection Certification Mark 9. มีหน่วยงานแจ้งความประสงค์ขอยื่นรับรอง Certification Mark จำนวน 100 หน่วยงานสะสม 10. มีการตรวจสอบคุณสมบัติและความครบถ้วนของเอกสารหลักฐานของหน่วยงานที่ยื่นขอเครื่องมือรับรอง Certification Mark โดยมีหน่วยงานยื่นความประสงค์และกำลังตรวจสอบหลักฐาน จำนวน 16 หน่วยงาน ตรวจรับรองแล้ว จำนวน 8 แห่ง ดังนี้ 1. กองทุนบำเหน็จบำนาญข้าราชการ (กบข.) 2. บมจ. ธนาคารกรุงไทย

รายการ	ผลการดำเนินงาน
	3. สถาบันข้อมูลขนาดใหญ่ (องค์การมหาชน) (BDI) 4. กองทุนเพื่อความเสมอภาคทางการศึกษา 5. บริษัท แชนด์เล่อร์ โมริ ฮะมะดะ จำกัด 6. บริษัท แอดวานซ์ อินโฟร์ เซอร์วิส จำกัด (มหาชน) 7. บริษัท ปตท. จำกัด (มหาชน) 8. บริษัท พีทีที โกลบอล เคมิคอล จำกัด (มหาชน) 11. มีการจัดกิจกรรม PDPC CERTIFICATION MARK EXECUTIVE TALK ภายใต้หัวข้อ "PDPC Certification Mark กับการยกระดับมาตรฐานองค์กรไทยสู่สากล ในวันที่ 30 ก.ย. 2569 เพื่อเปิดพื้นที่ให้ผู้บริหารองค์กร เจ้าหน้าที่คุ้มครองข้อมูลส่วนบุคคล (DPO) และผู้เกี่ยวข้อง ได้เข้าใจความสำคัญของการยกระดับมาตรฐานการคุ้มครองข้อมูลส่วนบุคคล เห็นภาพการเตรียมความพร้อมและแนวทางต่อยอดจากการปฏิบัติตามกฎหมายสู่การสร้างความเชื่อมั่นขององค์กร พร้อมการถ่ายทอดประสบการณ์จริงจากหน่วยงานที่เข้าสู่กระบวนการตรวจรับรองมาตรฐาน ในการขอรับ PDPC Certification Mark สร้างผลลัพธ์รูปธรรมสำหรับปรับใช้กับองค์กรทั่วประเทศ โดยมีผู้เข้าร่วมอบรม Onsite จำนวน 144 คน และ Online 10,337 คน **การส่งเสริมและผลักดันเพื่อขับเคลื่อนด้านมาตรฐานการคุ้มครองข้อมูลส่วนบุคคล** 1. ส่งเสริมและผลักดันเพื่อขับเคลื่อนด้านมาตรฐานการคุ้มครองข้อมูลส่วนบุคคล ผ่าน 6 กิจกรรม ดังนี้ 1.1. DPO Online จัดประชุมเพื่อเตรียมความพร้อมในการจัดกิจกรรม Kick Off “เสริมพลัง DPO ภาครัฐ ทั่วแผ่นดินตัดไฟสิ้นสแกมเมอร์ร้าย ภัยสังคม” 1.2. Kick Off ตรวจแนะนำการละเมิดของข้อมูลส่วนบุคคล จากภัยคุกคามทางไซเบอร์ วันอังคารที่ 25 พ.ย. 2568 1.3 ระบบประเมินระดับด้านการคุ้มครองข้อมูลส่วนบุคคลในหัวข้อแนะนำหลักเกณฑ์และขั้นตอนการขอเครื่องหมายรับรองมาตราฐานการคุ้มครองข้อมูลส่วนบุคคล 1.4. Kick Off “เสริมพลัง DPO ภาครัฐ ทั่วแผ่นดินตัดไฟสิ้นสแกมเมอร์ร้าย ภัยสังคม” โดยมีรายละเอียดกลุ่มอุตสาหกรรม ดังนี้ - กลุ่มความมั่นคงภาครัฐ จำนวน 100 แห่ง - กลุ่มบริการภาครัฐที่สำคัญ จำนวน 117 แห่ง - กลุ่มเทคโนโลยีสารสนเทศและโทรคมนาคม จำนวน 20 แห่ง - กลุ่มการขนส่งและโลจิสติกส์ จำนวน 9 แห่ง - กลุ่มพลังงานและสาธารณูปโภค จำนวน 10 แห่ง - กลุ่มสาธารณสุข จำนวน 33 แห่ง - กลุ่มการศึกษา จำนวน 31 แห่ง - กลุ่มการเงิน การลงทุน และการประกัน จำนวน 68 แห่ง

รายการ	ผลการดำเนินงาน
	- กลุ่มการท่องเที่ยว จำนวน 1 แห่ง - กลุ่มการค้าส่ง – ค้าปลีกและการค้าออนไลน์ จำนวน 34 แห่ง - กลุ่มอสังหาริมทรัพย์ จำนวน 6 แห่ง 1.5 โครงการประชุมวิชาการองค์กรปกครองท้องถิ่นพลังขับเคลื่อนสู่บริการสาธารณะที่ดีและ มีคุณธรรม ณ หอประชุมใหญ่ มหาวิทยาลัยราชภัฏเชียงราย จังหวัดเชียงราย 1.6 จัดงาน Privacy Day วันที่ 28 ม.ค. 2569 1.7 มีการเผยแพร่/ประชาสัมพันธ์แนวปฏิบัติสำหรับเกณฑ์การตรวจมาตรฐานการคุ้มครองข้อมูลส่วนบุคคลฯ ในงาน Privacy Day วันที่ 28 ม.ค. 2569 โดยมีผู้สนใจขอรับเอกสาร ดังนี้ - เกณฑ์การตรวจมาตรฐานการคุ้มครองข้อมูล จำนวน 480 เล่ม - แนวปฏิบัติพื้นฐานด้านการคุ้มครองข้อมูลส่วนบุคคล (ภาคส่วนทั่วไป) จำนวน 340 เล่ม - ลงทะเบียนขอรับเอกสาร (1) เกณฑ์การตรวจมาตรฐานการคุ้มครองข้อมูล (2) แนวปฏิบัติพื้นฐานด้านการคุ้มครองข้อมูลส่วนบุคคล (ภาคส่วนทั่วไป) (3) แนวปฏิบัติสำหรับเกณฑ์การตรวจมาตรฐานการคุ้มครองข้อมูลส่วนบุคคล ในรูปแบบอิเล็กทรอนิกส์ จำนวน 436 คน 2. มีการจัดทำกลไกส่งเสริมมาตรฐานการคุ้มครองข้อมูลส่วนบุคคล และดำเนินการแจ้งเวียนกลุ่มเป้าหมาย โดยมีหน่วยงานรัฐที่เข้าร่วมกลไกส่งเสริมมาตรฐานฯ จำนวน 1,321 แห่ง 3. การส่งเสริมและผลักดันเพื่อขับเคลื่อนด้านมาตรฐานการคุ้มครองข้อมูลส่วนบุคคล ผ่านกลไกส่งเสริมมาตรฐานการคุ้มครองข้อมูลส่วนบุคคล รวม 443 แห่ง ประกอบด้วย ภาครัฐระดับกรม จำนวน 318 แห่ง และองค์กรปกครองส่วนท้องถิ่น จำนวน 125 แห่ง โดยมีการส่งเสริมผ่านเครื่องมือ e-learning การอบรมาตรฐานการคุ้มครองข้อมูลส่วนบุคคล การใช้แพลตฟอร์มเพื่อรองรับการปฏิบัติตามกฎหมายการคุ้มครองข้อมูลส่วนบุคคล การประเมินระดับความพร้อมด้านการคุ้มครองข้อมูลส่วนบุคคล และ PDPA Clinic

ภาพรวมผลการดำเนินงาน

โครงการพัฒนามาตรฐานและแนวปฏิบัติการคุ้มครองข้อมูลส่วนบุคคลนั้น มีเป้าหมายเพื่อให้ประเทศไทย ได้มีการพัฒนาด้านมาตรฐานการคุ้มครองข้อมูลส่วนบุคคลในประเทศแบบองค์รวม ทัดเทียมนานาประเทศ พร้อมทั้งสร้างความเชื่อมั่น สร้างผลงานที่สะท้อนให้เห็นภาพลักษณ์ที่มีความน่าเชื่อถือด้านการคุ้มครองข้อมูลส่วนบุคคลแก่ทุกภาคส่วนภายในประเทศ และต่างประเทศในด้านมาตรฐานการคุ้มครองข้อมูลส่วนบุคคลของประเทศไทย ทั้งในส่วนของการจัดทำแนวปฏิบัติใหม่ และปรับปรุงแนวปฏิบัติเดิมให้ครอบคลุมสอดคล้องกับสถานการณ์ปัจจุบัน รวมถึงรูปแบบ วิธีการ ขั้นตอน การตรวจรับรองความสอดคล้องตามมาตรฐานการคุ้มครองข้อมูลส่วนบุคคล ที่ผ่านบุคลากรด้านการตรวจรับรองที่มีความเชี่ยวชาญเฉพาะด้านโดยตรง รวมไปถึงการมีกระบวนการตรวจรับรองความสอดคล้องของมาตรฐานการคุ้มครองข้อมูลส่วนบุคคลที่

มีความทันสมัย ทุกภาคส่วนที่เกี่ยวข้องสามารถเข้าถึงการใช้บริการได้ง่าย ไม่ซับซ้อน และเพื่อให้ทุกภาคส่วนในประเทศไทย สามารถยึดถือนำมาเป็นต้นแบบในการใช้ปฏิบัติให้ถูกต้องตามรูปแบบทิศทางเดียวกัน

ในปีงบประมาณ พ.ศ. 2569 มีการพัฒนาแนวปฏิบัติสำหรับเกณฑ์การตรวจมาตรฐานการคุ้มครองข้อมูลส่วนบุคคล และเผยแพร่ผ่านเว็บไซต์ จำนวน 1 ฉบับ เรียบร้อยแล้ว โดยมีการเผยแพร่และประชาสัมพันธ์แนวปฏิบัติฯ ไปยังหน่วยงานของรัฐและหน่วยงานเอกชน ผ่านกลไกการส่งเสริมการคุ้มครองข้อมูลส่วนบุคคล และ PDPA Clinic ส่งเสริมมาตรฐานการคุ้มครองข้อมูลส่วนบุคคล โดยมีหน่วยงานลงทะเบียน จำนวน 101 หน่วยงาน และมีหน่วยงานเข้าร่วม PDPA Clinic จำนวน 98 หน่วยงาน เพื่อให้หน่วยงานสามารถเตรียมความพร้อมในการยกระดับองค์กรด้านการคุ้มครองข้อมูลส่วนบุคคลในการขอรับรองมาตรฐานด้านการคุ้มครองข้อมูลส่วนบุคคล

พร้อมทั้งมีการประกาศหลักเกณฑ์การให้ใบรับรองและเครื่องหมายรับรองมาตรฐานการคุ้มครองข้อมูลส่วนบุคคลพ.ศ. 2569 และประกาศวิธีการและเงื่อนไขในการรับรองมาตรฐานการคุ้มครองข้อมูลส่วนบุคคล พ.ศ. 2569 เพื่อยกระดับการคุ้มครองข้อมูลส่วนบุคคลจากการบังคับใช้กฎหมายไปสู่การสร้างมาตรฐานแห่งความเชื่อมั่นที่สามารถตรวจสอบได้ มีมาตรฐานเดียวกันทั้งประเทศ สอดคล้องกับแนวทางการกำกับดูแลข้อมูลที่นานาชาติให้การยอมรับ มุ่งไปสู่กระบวนการรับรองความสอดคล้องตามมาตรฐานการคุ้มครองข้อมูลส่วนบุคคลอย่างมีมาตรฐาน ซึ่งมีวัตถุประสงค์สำคัญ ได้แก่ 1) การสนับสนุนให้องค์กรยกระดับระบบบริหารจัดการข้อมูลส่วนบุคคลตามหลัก Accountability 2) การสร้างกลไกการรับรองมาตรฐานที่ได้รับความเชื่อถือ และ 3) การวางรากฐานเพื่อเชื่อมโยงการรับรองมาตรฐานระหว่างประเทศ ในอนาคต ซึ่งจะเป็นปัจจัยสำคัญต่อการค้า การลงทุน การแลกเปลี่ยนข้อมูลข้ามพรมแดน และการขยายธุรกิจขององค์กรไทยในเวทีโลก โดยมีการเชิญชวนหน่วยงานของรัฐ หน่วยงานเอกชน เข้าร่วมการขอเครื่องหมายรับรองมาตรฐานการคุ้มครองข้อมูลส่วนบุคคล (Personal Data Protection Certification Mark) ดำเนินการให้คำแนะนำแก่หน่วยงานและภาคอุตสาหกรรมเกี่ยวกับขั้นตอนและวิธีการยื่นขอรับรอง และมีหน่วยงานแจ้งความประสงค์ขอยื่นรับรองฯ จำนวน 100 หน่วยงานสะสม

ทั้งนี้ในส่วนของการยื่นขอรับรองความสอดคล้องตามมาตรฐานการคุ้มครองข้อมูลส่วนบุคคล สคส. ได้มีการจัดตั้งคณะกรรมการรับรองมาตรฐานการคุ้มครองข้อมูลส่วนบุคคล สำหรับพิจารณาหน่วยงานที่ขอยื่นรับรองฯ โดยมีการกำหนดเกณฑ์การยื่นขอรับรองฯ ต้องผ่านการประเมินระดับการคุ้มครองข้อมูลส่วนบุคคล (Privacy Maturity Model: PMM) ในระดับ 5 และกระบวนการตรวจประเมินจะอ้างอิงตามเกณฑ์มาตรฐาน 128 ข้อ ครอบคลุม 4 กลุ่ม ได้แก่ นโยบายและการบริหารจัดการ การพัฒนาทรัพยากรบุคคล กระบวนการและขั้นตอนการดำเนินงาน และเทคโนโลยีและความมั่นคงปลอดภัย ซึ่งผลการรับรองแบ่งออกเป็น 2 ระดับ ได้แก่ 1) คะแนน ร้อยละ 80 – 89.9 และปฏิบัติตามกฎหมายครบถ้วน จะได้รับใบรับรองระดับผ่านการรับรองมาตรฐานฯ (PDPA Compliance Certificate) และ 2) คะแนน ร้อยละ 90 ขึ้นไป พร้อมทั้งปฏิบัติตามข้อกำหนดและแนวปฏิบัติที่ดีครบทุกข้อ จะได้รับทั้ง ใบรับรองฯ และ เครื่องหมายรับรองมาตรฐานฯ (Certification Mark) โดยไม่มีค่าธรรมเนียม ซึ่งทั้งใบรับรองและเครื่องหมายจะมีอายุการใช้งาน 3 ปี และต้องมีการติดตามผลระหว่างทาง โดยสามารถยื่นต่ออายุล่วงหน้าได้ไม่เกิน 6 เดือนก่อนหมดอายุ โดยในปีงบประมาณ พ.ศ. 2569 มีหน่วยงานที่มีผลการประเมินฯ ในระดับ 5 จำนวน 24 หน่วยงาน ซึ่งมีหน่วยงานที่ผ่านเกณฑ์มาตรฐานยื่นขอรับรองความสอดคล้องตามมาตรฐานการคุ้มครองข้อมูลส่วนบุคคล จำนวน 16 แห่ง และผ่านการตรวจรับรองแล้ว จำนวน 8 แห่ง โดยการได้รับใบรับรองและเครื่องหมายรับรองมาตรฐานฯ ดังกล่าว ช่วยสร้างประโยชน์อย่างมากแก่หน่วยงาน ทั้งในด้านการยกระดับความน่าเชื่อถือและความไว้วางใจจากประชาชนและผู้ใช้บริการ สร้างความได้เปรียบในการแข่งขันทางธุรกิจ ลดความเสี่ยงจากเหตุข้อมูลรั่วไหลและการถูกลงโทษตามกฎหมาย

นอกจากนี้ยังมีการส่งเสริมและผลักดันเพื่อขับเคลื่อนด้านมาตรฐานการคุ้มครองข้อมูลส่วนบุคคล ผ่านกลไกส่งเสริมมาตรฐานการคุ้มครองข้อมูลส่วนบุคคล รวม 443 แห่ง ประกอบด้วย ภาครัฐระดับกรม จำนวน 318 แห่ง และองค์กรปกครองส่วนท้องถิ่น จำนวน 125 แห่ง โดยมีการส่งเสริมผ่านเครื่องมือ e-learning การอบรมาตรฐานการคุ้มครองข้อมูลส่วนบุคคล การใช้แพลตฟอร์มเพื่อรองรับการปฏิบัติตามกฎหมายการคุ้มครองข้อมูลส่วนบุคคล การประเมินระดับความพร้อมด้านการคุ้มครองข้อมูลส่วนบุคคล และ PDPA Clinic ซึ่งส่งผลทำให้หน่วยงานสามารถเข้าถึงเครื่องมือและบริการได้เพิ่มมากขึ้น และสามารถขับเคลื่อนการยกระดับมาตรฐานได้อย่างเป็นระบบ

พร้อมกันนี้ ได้มีการจัดกิจกรรม PDPC CERTIFICATION MARK EXECUTIVE TALK ภายใต้หัวข้อ "PDPC Certification Mark กับการยกระดับมาตรฐานองค์กรไทยสู่สากล ในวันที่ 30 ก.ย. 2569 เพื่อเปิดพื้นที่ให้ผู้บริหารองค์กร เจ้าหน้าที่คุ้มครองข้อมูลส่วนบุคคล (DPO) และผู้เกี่ยวข้อง ได้เข้าใจความสำคัญของการยกระดับมาตรฐานการคุ้มครองข้อมูลส่วนบุคคล เห็นภาพการเตรียมความพร้อม และแนวทางต่อยอดจากการปฏิบัติตามกฎหมายสู่การสร้างความเชื่อมั่นขององค์กร พร้อมการถ่ายทอดประสบการณ์จริงจากหน่วยงานที่เข้าสู่กระบวนการตรวจรับรองมาตรฐาน ในการขอรับ PDPC Certification Mark สร้างผลลัพธ์รูปธรรมสำหรับปรับใช้กับองค์กรทั่วประเทศ โดยมีผู้เข้าร่วมอบรม Onsite จำนวน 144 คน และ Online 10,337 คน

ปัญหาและอุปสรรคของการดำเนินงาน

-ไม่มี-

ความก้าวหน้าของการดำเนินการ

1) มีความก้าวหน้า คิดเป็นร้อยละ 100 ของเป้าหมายทั้งโครงการ

2) มีความก้าวหน้า คิดเป็นร้อยละ - ของเป้าหมายในปี พ.ศ. 2569
(กรณีโครงการมีแผนต่อเนื่องมากกว่า 1 ปี)

3) ร้อยละความก้าวหน้าของการดำเนินการเปรียบเทียบกับแผนการดำเนินการ

ไตรมาส 1		ไตรมาส 2		ไตรมาส 3		ไตรมาส 4	
แผน (ร้อยละ)	**ผล** (ร้อยละ)	**แผน** (ร้อยละสะสม)	**ผล** (ร้อยละสะสม)	**แผน** (ร้อยละสะสม)	**ผล** (ร้อยละสะสม)	**แผน** (ร้อยละสะสม)	**ผล** (ร้อยละสะสม)
20	20	40	40	60	60	100	100

4) สรุปความก้าวหน้าของดำเนินการ (ระบุรายไตรมาส)

ไตรมาสที่ 4

☑ เป็นไปตามแผน

☐ เร็วกว่าแผน เนื่องจาก.....

☐ ช้ากว่าแผน เนื่องจาก.....

21. โครงการพัฒนากฎหมายด้านการคุ้มครองข้อมูลส่วนบุคคลของประเทศ

ชื่อหน่วยงานรับผิดชอบ

สำนักงานคณะกรรมการคุ้มครองข้อมูลส่วนบุคคล (สคส.)

วัตถุประสงค์

1) เพื่อกำหนดหลักเกณฑ์ กลไก หรือมาตรการกำกับดูแลเกี่ยวกับการให้ความคุ้มครองข้อมูลส่วนบุคคลของผู้ควบคุมข้อมูลส่วนบุคคล และผู้ประมวลผลข้อมูลส่วนบุคคล ตามพระราชบัญญัติคุ้มครองข้อมูลส่วนบุคคล พ.ศ. 2562 สำหรับหน่วยงานภาครัฐ และภาคเอกชน เป็นมาตรฐานเดียวกันทั้งประเทศ ทั้งนี้เพื่อให้การประชาชนได้รับการคุ้มครองสิทธิและหน้าที่ของตนเองในการป้องกันมิให้ข้อมูลรั่วไหล

2) จัดทำข้อกำหนด แนวทาง หรือคำแนะนำเกี่ยวกับการคุ้มครองข้อมูลส่วนบุคคล ของผู้ควบคุมข้อมูลส่วนบุคคล และผู้ประมวลผลข้อมูลส่วนบุคคล ตามพระราชบัญญัติคุ้มครองข้อมูลส่วนบุคคล พ.ศ. 2562 สำหรับหน่วยงานภาครัฐ และภาคเอกชน

3) เพื่อให้หน่วยงานภาครัฐ หน่วยงานภาคเอกชน ปฏิบัติงานได้ถูกต้อง สามารถให้ความคุ้มครองสิทธิและเสรีภาพของประชาชนเจ้าของข้อมูลส่วนบุคคลได้อย่างสอดคล้องตามที่พระราชบัญญัติกำหนดไว้

ตัวชี้วัด/ค่าเป้าหมาย

ตัวชี้วัด	ค่าเป้าหมาย ปี พ.ศ. 2569
1. ความร่วมมือด้านการคุ้มครองข้อมูลส่วนบุคคลในต่างประเทศ	2 ความร่วมมือ
2. จำนวนพระราชกฤษฎีกา ประกาศ ระเบียบ มาตรการ แนวทางการดำเนินการ ข้อปฏิบัติและแนวปฏิบัติเกี่ยวกับการคุ้มครองข้อมูลส่วนบุคคล	3 เรื่อง

แผนระยะเวลาดำเนินงานทั้งโครงการ

ระยะเวลาดำเนินงาน 365 วัน เริ่มวันที่ 1 ตุลาคม 2568 สิ้นสุดวันที่ 30 กันยายน 2569

แผนระยะเวลาดำเนินงานแต่ละกิจกรรม

กิจกรรมที่ 1 การพัฒนากฎหมาย หลักเกณฑ์ และมาตรฐานการคุ้มครองข้อมูลส่วนบุคคลเพื่อส่งเสริมธุรกิจดิจิทัล

ขั้นตอน/กิจกรรม	ช่วงระยะเวลาดำเนินการ (เดือน/ปี)
1. จัดทำขอบเขตงาน ประกาศเชิญชวน ดำเนินการจัดซื้อจัดจ้าง และทำสัญญาจ้างที่ปรึกษา	ตุลาคม - ธันวาคม 2568
2. ประชุมเริ่มโครงการ (Kick Off Project) เพื่อหารือแนวทางการดำเนินโครงการ	มกราคม 2569
3. ศึกษากฎเกณฑ์ แนวทาง แนวปฏิบัติ คำแนะนำ และคำอธิบาย ของประเทศต่าง ๆ เช่น สิงคโปร์ อังกฤษ สหภาพยุโรป หรือประเทศ หรือเขตการปกครองที่มีกฎหมายคุ้มครองข้อมูลส่วนบุคคลที่ได้รับการยอมรับในระดับสากล	มกราคม - มีนาคม 2569
4. สำรวจปัญหา อุปสรรค ความต้องการ ของผู้ควบคุมข้อมูลส่วนบุคคล ผู้ประมวลผลข้อมูลส่วนบุคคล และประชาชน ซึ่งเป็นเจ้าของข้อมูลส่วนบุคคล เพื่อรวบรวมข้อมูล รวมถึงดำเนินการจัดทำรายงานสรุปผลการสำรวจปัญหา	มกราคม - มีนาคม 2569

ขั้นตอน/กิจกรรม	ช่วงระยะเวลาดำเนินการ (เดือน/ปี)
อุปสรรค ความต้องการ ของผู้ควบคุมข้อมูลส่วนบุคคล ผู้ประมวลผลข้อมูลส่วนบุคคล และประชาชน	
5. จัดสัมมนาครั้งที่ 1 เพื่อหารือและแลกเปลี่ยนข้อมูลความคิดเห็นจากผู้เข้าร่วมสัมมนาทั้งหน่วยงานภาครัฐหน่วยงานภาคเอกชน และประชาชน	เมษายน - พฤษภาคม 2569
6. จัดทำร่างคู่มือ หรือร่างคำแนะนำเกี่ยวกับการปฏิบัติตามกฎหมายว่าด้วยการคุ้มครองข้อมูลส่วนบุคคลของหน่วยงานภาครัฐและหน่วยงานภาคเอกชน และการคุ้มครองข้อมูลส่วนบุคคลของประชาชน	เมษายน - พฤษภาคม 2569
7. จัดสัมมนาครั้งที่ 2 เพื่อหารือและแลกเปลี่ยนข้อมูลความคิดเห็นจากผู้เข้าร่วมสัมมนาทั้งหน่วยงานภาครัฐหน่วยงานภาคเอกชน และประชาชน	กรกฎาคม - สิงหาคม 2569
8. จัดทำ คู่มือ หรือคำแนะนำเกี่ยวกับการปฏิบัติตามกฎหมายว่าด้วยการคุ้มครองข้อมูลส่วนบุคคลของหน่วยงานภาครัฐและหน่วยงานภาคเอกชน และการคุ้มครองข้อมูลส่วนบุคคลของประชาชน ฉบับสมบูรณ์	กรกฎาคม - สิงหาคม 2569
9. เผยแพร่ คู่มือ หรือคำแนะนำเกี่ยวกับการปฏิบัติตามกฎหมายว่าด้วยการคุ้มครองข้อมูลส่วนบุคคลของหน่วยงานภาครัฐและหน่วยงานภาคเอกชน และการคุ้มครองข้อมูลส่วนบุคคลของประชาชน	กันยายน 2569

กิจกรรมที่ 2 การพัฒนาและการสร้างเครือข่ายระหว่างประเทศเพื่อยกระดับความเชื่อมั่นในการบังคับใช้กฎหมายคุ้มครองข้อมูลส่วนบุคคล

ขั้นตอน/กิจกรรม	ช่วงระยะเวลาดำเนินการ (เดือน/ปี)
1. Asia Pacific Privacy Authorities (APPA)	
1.1 จัดทำขอบเขตงาน ประกาศเชิญชวน ดำเนินการจัดซื้อจัดจ้าง และทำสัญญาจ้างที่ปรึกษา	ตุลาคม - ธันวาคม 2568
1.2 ศึกษาข้อมูลกรอบความร่วมมือ ประโยชน์ ผลกระทบ ค่าธรรมเนียม สิทธิและหน้าที่ของสมาชิกกรอบความร่วมมือ APPA และศึกษาหลักเกณฑ์ เงื่อนไข วิธีการ เกี่ยวข้องเพื่อเข้าร่วมกรอบความร่วมมือด้านการคุ้มครองข้อมูลส่วนบุคคลและรักษาความเป็นส่วนตัว APPA	ตุลาคม - ธันวาคม 2568
1.3 ประสานงาน/หารือผ่านการประชุมในเวทีระหว่างประเทศที่เกี่ยวข้อง เพื่อสังเกตการณ์/ขอความเห็น คำแนะนำจากฝ่ายเลขาธิการ/คณะกรรมการผู้พิจารณาการเข้าร่วมกรอบความร่วมมือ APPA	ตุลาคม - ธันวาคม 2568
1.4 ปรับแก้ข้อกฎหมาย กฎ ระเบียบ ข้อบังคับ ภายในประเทศ ให้สอดคล้องกับข้อกำหนดที่กรอบความร่วมมือด้านการคุ้มครองข้อมูลส่วนบุคคลและรักษาความเป็นส่วนตัวกำหนด APPA (ถ้ามี)	ตุลาคม - ธันวาคม 2568

ขั้นตอน/กิจกรรม	ช่วงระยะเวลาดำเนินการ (เดือน/ปี)
1.5 (ร่าง) หนังสือแสดงเจตจำนงเข้าร่วมกอบความร่วมมือ APPA และสอบถามความเห็นควาผูกพัน พันธกรณี หน้าที่และอำนาจของ สคส. จากกระทรวงการต่างประเทศและสำนักงานคณะกรรมการคุ้มครองข้อมูลส่วนบุคคล	ตุลาคม - ธันวาคม 2568
1.6 ยื่นหนังสือแสดงเจตจำนงเข้าร่วมความร่วมมือด้านการกำกับดูแลด้านการคุ้มครองข้อมูลส่วนบุคคล APPA	ตุลาคม - ธันวาคม 2568
1.7 ติดตามผลการพิจารณาเข้าร่วมกรอบความร่วมมือ APPA	ตุลาคม - ธันวาคม 2568
1.8 เข้าร่วมประชุม APPA เพื่อแสดงบทบาทในการเข้าร่วมเป็นสมาชิกใหม่	ตุลาคม - ธันวาคม 2568
2. Global Cross-Border Privacy Rules (CBPR)	
2.1 ศึกษาข้อมูลกรอบความร่วมมือ ประโยชน์ ผลกระทบ ค่าธรรมเนียม สิทธิและหน้าที่ของสมาชิกกรอบความร่วมมือ Global CBPR และ ศึกษาหลักเกณฑ์เงื่อนไข วิธีการ เกี่ยวข้องเพื่อเข้าร่วมกรอบความร่วมมือด้านการคุ้มครองข้อมูลส่วนบุคคลและรักษาความเป็นส่วนตัว Global CBPR	ตุลาคม - ธันวาคม 2568
2.2 ประสานงาน/หารือผ่านการประชุมในเวทีระหว่างประเทศที่เกี่ยวข้อง เพื่อสังเกตการณ์/ขอความเห็น คำแนะนำจากฝ่ายเลขาธิการ/คณะกรรมการผู้พิจารณาการเข้าร่วมกรอบความร่วมมือ Global CBPR	มกราคม - มีนาคม 2569
2.3 ปรับแก้ข้อกฎหมาย กฎ ระเบียบ ข้อบังคับ ภายในประเทศ ให้สอดคล้องกับข้อกำหนดที่กรอบความร่วมมือด้านการคุ้มครองข้อมูลส่วนบุคคลและรักษาความเป็นส่วนตัวกำหนด Global CBPR (ถ้ามี)	มกราคม - มีนาคม 2569
2.4 (ร่าง) หนังสือแสดงเจตจำนงเข้าร่วมกอบความร่วมมือ Global CBPR และสอบถามความเห็นควาผูกพัน พันธกรณี หน้าที่และอำนาจของ สคส. จากกระทรวงการต่างประเทศและสำนักงานคณะกรรมการคุ้มครองข้อมูลส่วนบุคคล	มกราคม - มีนาคม 2569
2.5 ยื่นสมัครเข้าร่วมกรอบความร่วมมือ Global CBPR	เมษายน - มิถุนายน 2569
2.6 ติดตามผลการพิจารณาเข้าร่วมกรอบความร่วมมือ Global CBPR	เมษายน - มิถุนายน 2569
2.7 เข้าร่วมการประชุม Global CBPR เพื่อแสดงท่าที	กรกฎาคม – กันยายน 2569

โครงการใช้งบประมาณ

1) โครงการใช้งบประมาณ พ.ศ. 2568 ได้รับจัดสรรงบประมาณ จำนวน 11,512,400 บาท

2) งบประมาณตามสัญญาจ้าง หรืองบประมาณสำหรับดำเนินการเอง รวมทั้งสิ้น จำนวน 11,512,400 บาท

3) ผลการใช้จ่ายงบประมาณ 11,512,400 บาท

สรุปผลการดำเนินงาน

ผลลัพธ์ที่ได้ เปรียบเทียบกับตัวชี้วัด / ค่าเป้าหมาย (เชิงปริมาณ)

ตัวชี้วัด	ปี พ.ศ. 2569	
	เป้าหมาย	ผลที่ได้
1. ความร่วมมือด้านการคุ้มครองข้อมูลส่วนบุคคลในต่างประเทศ	2 ความร่วมมือ	2 ความร่วมมือ
2. จำนวนพระราชกฤษฎีกา ประกาศ ระเบียบ มาตรการ แนวทางการดำเนินการ ข้อปฏิบัติและแนวปฏิบัติเกี่ยวกับการคุ้มครองข้อมูลส่วนบุคคล	3 เรื่อง	6 เรื่อง

รายละเอียดผลการดำเนินงาน

มีกิจกรรมทั้งหมด จำนวน 2 กิจกรรม ดังนี้

กิจกรรมที่ 1 การพัฒนากฎหมาย หลักเกณฑ์ และมาตรฐานการคุ้มครองข้อมูลส่วนบุคคลเพื่อส่งเสริมธุรกิจดิจิทัล

รายการ	ผลการดำเนินงาน
1. เรื่องที่ได้ดำเนินงานแล้ว	1. จัดทำขอบเขตงาน ประกาศเชิญชวน ดำเนินการจัดซื้อจัดจ้าง และทำสัญญาจ้างที่ปรึกษา เมื่อวันที่ 24 ธันวาคม 2568 2. มีการจัด Kick-off เมื่อวันที่ 7 มกราคม 2569 เพื่อหารือแนวทางการดำเนินโครงการเรียบร้อยแล้ว 3. ศึกษากฎเกณฑ์ แนวทาง แนวปฏิบัติ คำแนะนำ และคำอธิบาย ของประเทศต่าง ๆ เช่น สิงคโปร์ อังกฤษ สหภาพยุโรป หรือประเทศ หรือเขตการปกครองที่มีกฎหมายคุ้มครองข้อมูลส่วนบุคคลที่ได้รับการยอมรับในระดับสากล 4. สำรวจปัญหา อุปสรรค ความต้องการ ของผู้ควบคุมข้อมูลส่วนบุคคล ผู้ประมวลผลข้อมูลส่วนบุคคล และประชาชน ซึ่งเป็นเจ้าของข้อมูลส่วนบุคคล เพื่อรวบรวมข้อมูล รวมถึงดำเนินการจัดทำรายงานสรุปผลการสำรวจปัญหา อุปสรรค ความต้องการ ของผู้ควบคุมข้อมูลส่วนบุคคล ผู้ประมวลผลข้อมูลส่วนบุคคล และประชาชน 5. จัดประชุมรับฟังความคิดเห็นกลุ่มย่อยสำหรับการจัดทำคู่มือหรือคำแนะนำเกี่ยวกับการคุ้มครองข้อมูลส่วนบุคคลของประชาชนและเกี่ยวกับการปฏิบัติตามกฎหมายว่าด้วยการคุ้มครองข้อมูลส่วนบุคคลของหน่วยงานภาครัฐและหน่วยงานภาคเอกชน ผ่านช่องทางออนไลน์ แล้วจำนวน 2 ครั้ง ดังนี้ - กลุ่มภาคเอกชน โดยมีผู้เข้าร่วมกิจกรรมจำนวน 167 ราย วันที่ 17 มี.ค. 2569 - กลุ่มภาครัฐ โดยมีผู้เข้าร่วมกิจกรรมจำนวน 207 ราย เมื่อวันที่ 24 มี.ค. 2569 6. มีการศึกษาและรวบรวมข้อมูล และนำเสนอผลการศึกษาการเปรียบเทียบต่อคณะอนุกรรมการเฉพาะกิจเร่งรัดฯ เมื่อวันที่ 19 พ.ค 2569 7. จัดสัมมนาเพื่อหารือและแลกเปลี่ยนข้อมูลความคิดเห็นจากผู้เข้าร่วมสัมมนาทั้งหน่วยงานภาครัฐ หน่วยงานภาคเอกชน และประชาชน จำนวน 2 ครั้ง ดังนี้ - กลุ่มเป้าหมายหน่วยงานภาคเอกชน/ประชาชน โดยมีผู้เข้าร่วมจำนวน 102 คน วันที่ 1 เม.ย 2569 - กลุ่มเป้าหมายหน่วยงานภาครัฐ/ประชาชน โดยมีผู้เข้าร่วมจำนวน 104 คน วันที่ 2 เม.ย 2569

รายการ	ผลการดำเนินงาน
	8. มีการแต่งตั้งคณะทำงานพิจารณาร่างคู่มือหรือคำแนะนำเกี่ยวกับการคุ้มครองข้อมูลส่วนบุคคลของประชาชนและการปฏิบัติตามกฎหมายว่าด้วยการคุ้มครองข้อมูลส่วนบุคคลของหน่วยงานภาคเอกชนและหน่วยงานภาครัฐ เพื่อพิจารณารายละเอียดของเนื้อหาร่างคู่มือฯ และเสนอต่อคณะกรรมการคุ้มครองข้อมูลส่วนบุคคลเพื่อพิจารณา คำสั่งที่ 59/2569 เมื่อวันที่ 26 พ.ค 569 9. มีการจัดทำ (ร่าง) คู่มือ หรือร่างคำแนะนำเกี่ยวกับการปฏิบัติตามกฎหมายว่าด้วยการคุ้มครองข้อมูลส่วนบุคคลของหน่วยงานภาครัฐและหน่วยงานภาคเอกชนและการคุ้มครองข้อมูลส่วนบุคคลของประชาชน จำนวน 6 เรื่อง ได้แก่ 1) คู่มือ/คำแนะนำ เรื่อง ฐานทางกฎหมายในการเก็บรวบรวม ใช้ หรือเปิดเผยข้อมูลส่วนบุคคลตามพระราชบัญญัติคุ้มครองข้อมูลส่วนบุคคล พ.ศ. 2562 2) คู่มือ/คำแนะนำ เรื่อง มาตรการรักษาความมั่นคงปลอดภัย และการแจ้งเหตุการณ์ละเมิดข้อมูลส่วนบุคคล 3) คู่มือ/คำแนะนำ เรื่อง เจ้าหน้าที่คุ้มครองข้อมูลส่วนบุคคล (Data Protection Officers: DPO) 4) คู่มือ/คำแนะนำ เรื่อง การเก็บรวบรวม ใช้ หรือเปิดเผยข้อมูลเพื่อวัตถุประสงค์เกี่ยวกับการตลาดและการตลาดแบบตรง 5) คู่มือ/คำแนะนำ เรื่อง การบันทึกรายการของผู้ควบคุมข้อมูล และการจัดกทำบันทึกรายการของกิจกรรมการประมวลผลข้อมูลส่วนบุคคลของผู้ประมวลผลข้อมูลส่วนบุคคล (Records of Processing Activities: ROPA) 6) คู่มือ/คำแนะนำ เรื่อง การคุ้มครองข้อมูลส่วนบุคคลของหมู่บ้านจัดสรรและอาคารชุด 10. จัดประชุมคณะทำงานพิจารณาร่างคู่มือหรือคำแนะนำเกี่ยวกับการคุ้มครองข้อมูลส่วนบุคคลของประชาชน และการปฏิบัติตามกฎหมายว่าด้วยการคุ้มครองข้อมูลส่วนบุคคลของหน่วยงานภาคเอกชนและหน่วยงานภาครัฐเพื่อพิจารณา (ร่าง) คู่มือหรือคำแนะนำฯ ทั้ง 6 เรื่อง 11. นำ (ร่าง) คู่มือ หรือร่างคำแนะนำเกี่ยวกับการปฏิบัติตามกฎหมายว่าด้วยการคุ้มครองข้อมูลส่วนบุคคลของหน่วยงานภาครัฐและหน่วยงานภาคเอกชน และการคุ้มครองข้อมูลส่วนบุคคลของประชาชน จำนวน 6 เรื่อง เสนอต่อคณะกรรมการคุ้มครองข้อมูลส่วนบุคคล 12. จัดทำ คู่มือ หรือร่างคำแนะนำเกี่ยวกับการปฏิบัติตามกฎหมายว่าด้วยการคุ้มครองข้อมูลส่วนบุคคลของหน่วยงานภาครัฐและหน่วยงานภาคเอกชน และการคุ้มครองข้อมูลส่วนบุคคลของประชาชน จำนวน 6 เรื่อง แล้วเสร็จ

กิจกรรมที่ 2 การพัฒนาและการสร้างเครือข่ายระหว่างประเทศเพื่อยกระดับความเชื่อมั่นในการบังคับใช้กฎหมายคุ้มครองข้อมูลส่วนบุคคล

รายการ	ผลการดำเนินงาน
1. เรื่องที่ได้ดำเนินงานแล้ว	**Asia Pacific Privacy Authorities (APPA)** 1. จัดทำขอบเขตงาน ประกาศเชิญชวน ดำเนินการจัดซื้อจัดจ้าง และทำสัญญาจ้างที่ปรึกษา 2. มีผลการศึกษาข้อมูลกรอบความร่วมมือ ประโยชน์ ผลกระทบ ค่าธรรมเนียม สิทธิและหน้าที่ของสมาชิกกรอบความร่วมมือ APPA และมีผลการศึกษาหลักเกณฑ์ เงื่อนไข วิธีการ เกี่ยวข้องเพื่อเข้าร่วมกรอบความร่วมมือด้านการคุ้มครองข้อมูลส่วนบุคคลและรักษาความเป็นส่วนตัว APPA 3. นำเสนอผลการศึกษาข้อมูลกรอบความร่วมมือด้านการคุ้มครองข้อมูลส่วนบุคคล และรักษาความเป็นส่วนตัว APPA ต่อคณะกรรมการคุ้มครองข้อมูลส่วนบุคคล 4. ประสานงาน/หารือผ่านการประชุมในเวทีระหว่างประเทศที่เกี่ยวข้อง เพื่อสังเกตการณ์/ขอความเห็น คำแนะนำจากฝ่ายเลขาธิการ/คณะกรรมการผู้พิจารณาการเข้าร่วมกรอบความร่วมมือ APPA 5. ยกร่างหนังสือแสดงเจตจำนงเข้าร่วมกอบความร่วมมือ APPA ขอความเห็นชอบจากคณะกรรมการคุ้มครองข้อมูลส่วนบุคคล และสอบถามความเห็นความผูกพัน พันธกรณี หน้าที่และอำนาจของสคส. จากกระทรวงการต่างประเทศและสำนักงานคณะกรรมการคุ้มครองข้อมูลส่วนบุคคล 6. ยื่นหนังสือแสดงเจตจำนงเข้าร่วมความร่วมมือด้านการกำกับดูแลด้านการคุ้มครองข้อมูลส่วนบุคคล APPA 7. ติดตามผลการพิจารณาเข้าร่วมกรอบความร่วมมือ APPA ผ่านไปรษณีย์อิเล็กทรอนิกส์ 8. เข้าร่วมประชุม APPA 27th เพื่อแสดงบทบาทในการเข้าร่วมเป็นสมาชิกใหม่ เมื่อวันที่ 23-26 พฤศจิกายน 2569 9. รายงานผลการดำเนินงานในการเป็นสมาชิกความมือ APPA ต่อที่ประชุมคณะกรรมการคุ้มครองข้อมูลส่วนบุคคล เมื่อวันที่ 27 พ.ย. 2568 10. รายงานผลการดำเนินงานในการเป็นสมาชิกความมือ APPA ต่อ ลคส. วันที่ 30 มิ.ย 2569 โดยได้มีการเข้าร่วมการประชุม Asia Pacific Privacy Authorities (APPA) Forum ครั้งที่ 65 วันที่ 15 - 17 มิถุนายน 2569 ณ เขตการปกครองพิเศษฮ่องกงแห่งสาธารณรัฐประชาชนจีน ซึ่งเป็นการประชุมเป็นเวทีความร่วมมือระหว่างหน่วยงานกำกับดูแลด้านการคุ้มครองข้อมูลส่วนบุคคลในภูมิภาคเอเชียแปซิฟิก เพื่อสร้างความร่วมมือและแลกเปลี่ยนแนวคิดเกี่ยวกับการกำกับดูแลเทคโนโลยีใหม่ และการจัดการเรื่องร้องเรียน การประชุมครั้งนี้ มีสมาชิก APPA เข้าร่วม 16 หน่วยงาน ประกอบด้วยผู้แทนมากกว่า 100 คน จากทั่วภูมิภาคเอเชียแปซิฟิก นอกจากนี้ ยังมีผู้สังเกตการณ์และแขกรับเชิญจากทั่วโลกเข้าร่วมด้วย โดยในส่วนของประเทศไทยนั้น สคส. (PDPC) และ สพธอ. (ETDA) ได้ร่วมกันรายงานภายใต้หัวข้อ "แนวทางด้าน AI และสิทธิในการเข้าถึงข้อมูล"

รายการ	ผลการดำเนินงาน
	โดยได้นำเสนอสาระสำคัญของ (ร่าง) แนวทางการคุ้มครองข้อมูลส่วนบุคคลในการพัฒนาและการใช้ปัญญาประดิษฐ์ อันเป็นความร่วมมือระหว่าง สคส. กับ ETDA ซึ่งร่างดังกล่าวได้วางแนวทางการบังคับใช้กฎหมาย PDPA ให้ครอบคลุมตลอดวงจรชีวิตของ AI นับตั้งแต่ข้อมูลส่วนบุคคลในคำสั่ง (prompts) ผลลัพธ์ (outputs) การฝังข้อมูล (embeddings) และบันทึกการทำงาน (logs) การจัดสรรบทบาทระหว่างผู้พัฒนา ผู้นำไปใช้ และผู้ให้บริการ AI หลักการคุ้มครองข้อมูลโดยการออกแบบและโดยค่าเริ่มต้น (privacy by design/default) ฐานทางกฎหมายและความยินยอม การโอนข้อมูลข้ามพรมแดน การประเมินผลกระทบด้านการคุ้มครองข้อมูล (DPIA) และการบริหารความเสี่ยง การจัดการเหตุละเมิด สิทธิของเจ้าของข้อมูลส่วนบุคคล ไปจนถึงความท้าทายด้านการลบล้างการเรียนรู้ของเครื่อง (machine unlearning) และการลบข้อมูล นอกจากนี้ สคส. ยังได้รายงานเพิ่มเติมในอีกหลายประเด็น เริ่มจากประกาศฉบับใหม่ว่าด้วยสิทธิในการเข้าถึงข้อมูลตามมาตรา 30 ซึ่งได้ยกร่างและเปิดรับฟังความคิดเห็นสาธารณะเต็มรูปแบบในช่วงเดือนเมษายนถึงพฤษภาคม โดยกำหนดมาตรการคุ้มครองสำหรับเด็กผ่านผู้ปกครอง พร้อมทั้งเพดานค่าธรรมเนียมและการยกเว้นค่าธรรมเนียม ซึ่งอ้างอิงจากกฎหมาย GDPR และกรอบ Global CBPR ถัดมาคือการดำเนินการเฝ้าระวังด้วยข่าวกรองภัยคุกคาม (threat-intelligence surveillance) ต่อข้อมูลส่วนบุคคลของคนไทยในตลาดผิดกฎหมายอย่างต่อเนื่อง ซึ่งพบสัดส่วนการตรวจพบสูงสุดในภาคการเงิน การลงทุน และการประกันภัย และอีกประการหนึ่งคือความร่วมมือทวิภาคีกับ UNICEF ในประเด็นข้อมูลของเด็ก ทั้งการยืนยันอายุ การขอความยินยอมจากผู้ปกครองอย่างแท้จริง การคุ้มครองข้อมูลโดยการออกแบบ และการเสริมสร้างความรอบรู้ด้านดิจิทัล **Global Cross-Border Privacy Rules (CBPR)** 1. ศึกษาข้อมูลกรอบความร่วมมือ ประโยชน์ ผลกระทบ ค่าธรรมเนียม สิทธิและหน้าที่ของสมาชิกกรอบความร่วมมือ Global CBPR และศึกษาหลักเกณฑ์ เงื่อนไข วิธีการ เกี่ยวข้องเพื่อเข้าร่วมกรอบความร่วมมือด้านการคุ้มครองข้อมูลส่วนบุคคลและรักษาความเป็นส่วนตัว Global CBPR 2. นำเสนอผลการศึกษาข้อมูลกรอบความร่วมมือด้านการคุ้มครองข้อมูลส่วนบุคคล และรักษาความเป็นส่วนตัว Global CBPR ต่อ คณะกรรมการคุ้มครองข้อมูลส่วนบุคคล 3. จัดเวทีรายงานผลการศึกษาความพร้อมของประเทศไทย ในกรอบความร่วมมือ APPA และ Global CBPR และรับฟังความเห็นจากผู้มีส่วนเกี่ยวข้อง โดยมีผู้เข้าร่วม 947 คน ในงาน Privacy Day เมื่อวันที่ 28 ม.ค. 2569 4. ดำเนินการปรับแก้ข้อกฎหมาย กฎ ระเบียบ ข้อบังคับ ภายในประเทศ ให้สอดคล้องกับข้อกำหนดที่กรอบความร่วมมือด้านการคุ้มครองข้อมูลส่วนบุคคลและรักษาความเป็นส่วนตัวกำหนด Global CBPR โดยมีการปรับ แก้ไขเพิ่มเติมข้อความ (ร่าง) ประกาศคณะกรรมการคุ้มครองข้อมูลส่วนบุคคล เรื่อง หลักเกณฑ์

รายการ	ผลการดำเนินงาน
	ในการเข้าถึงและขอรับสำเนาข้อมูลส่วนบุคคลที่เกี่ยวกับเจ้าของข้อมูลส่วนบุคคล ซึ่งอยู่ในความรับผิดชอบของผู้ควบคุมข้อมูลส่วนบุคคล 5. จัดทำ (ร่าง) หนังสือแสดงเจตจำนงเข้าร่วมเป็นสมาชิกกรอบความร่วมมือ Global CBPR ในประเด็นความสัมพันธ์ระหว่างประเทศการเป็นหนังสือสนธิสัญญาไปยังกระทรวงการต่างประเทศ และสำนักงานคณะกรรมการกฤษฎีกา เพื่อให้หน่วยงานดังกล่าว เสนอความเห็นเพื่อประกอบการพิจารณาของคณะรัฐมนตรี โดยคณะกรรมการคุ้มครองข้อมูลส่วนบุคคลได้มีมติเห็นชอบ เมื่อวันที่ 29 มิถุนายน 2569 6. เสนอ (ร่าง) หนังสือแสดงเจตจำนงเข้าร่วมเป็นสมาชิกกรอบความร่วมมือ Global CBPR ต่อ รมว.ดศ. และ ครม. โดยผ่านความเห็นชอบ เมื่อวันที่ 22 และ 27 กรกฎาคม 2569 7. ประสานงานกับฝ่ายเลขานุการของกรอบความร่วมมือ เพื่อตอบข้อซักถามเบื้องต้น / ส่งเอกสารประกอบการพิจารณา / ชี้แจงในประเด็นที่คณะกรรมการพิจารณาการเข้าร่วมกอรบความร่วมมือร้องขอ ในวันที่ 21 - 23 กรกฎาคม 2569 8. ดำเนินการยื่นสมัครเข้าร่วมกรอบความร่วมมือ Global CBPR และติดตามผลการพิจารณาเข้าร่วมกรอบความร่วมมือ Global CBPR

ภาพรวมการดำเนินงาน

โครงการพัฒนากฎหมายด้านการคุ้มครองข้อมูลส่วนบุคคลของประเทศ มีวัตถุประสงค์เพื่อพัฒนาและปรับปรุงกฎหมาย หลักเกณฑ์ มาตรฐาน และแนวปฏิบัติด้านการคุ้มครองข้อมูลส่วนบุคคลให้มีความทันสมัย สอดคล้องกับบริบทของเทคโนโลยีดิจิทัลและมาตรฐานสากล รวมถึงสนับสนุนการดำเนินธุรกิจดิจิทัลและการใช้ประโยชน์จากข้อมูลอย่างถูกต้องตามกฎหมาย ควบคู่กับการสร้างและขยายเครือข่ายความร่วมมือกับองค์กระหว่างประเทศเพื่อแลกเปลี่ยนองค์ความรู้ ยกระดับมาตรฐานการกำกับดูแล และเสริมสร้างความเชื่อมั่นต่อระบบการคุ้มครองข้อมูลส่วนบุคคลของประเทศไทย อันจะนำไปสู่การพัฒนาระบบนิเวศด้านการคุ้มครองข้อมูลส่วนบุคคลที่มีประสิทธิภาพ สนับสนุนการไหลเวียนข้อมูลข้ามพรมแดน การเติบโตของเศรษฐกิจดิจิทัล และการยกระดับความสามารถในการแข่งขันของประเทศในระดับสากล ซึ่งประกอบด้วย 2 กิจกรรม รายละเอียดดังนี้

กิจกรรมที่ 1 การพัฒนากฎหมาย หลักเกณฑ์ และมาตรฐานการคุ้มครองข้อมูลส่วนบุคคลเพื่อส่งเสริมธุรกิจดิจิทัล

มีการพัฒนากฎหมายด้านการคุ้มครองข้อมูลส่วนบุคคล จำนวน 31 ฉบับ (สะสม) โดยในปีงบประมาณ พ.ศ. 2569 มีการออกกฎหมายลำดับรองจำนวน 2 ฉบับ ได้แก่

1) ประกาศคณะกรรมการคุ้มครองข้อมูลส่วนบุคคล เรื่อง ผู้ควบคุมข้อมูลส่วนบุคคลและผู้ประมวลผลข้อมูลส่วนบุคคลที่เป็นหน่วยงานของรัฐซึ่งต้องจัดให้มีเจ้าหน้าที่คุ้มครองข้อมูลส่วนบุคคล (ฉบับที่ 2) พ.ศ. 2568

2) ประกาศคณะกรรมการคุ้มครองข้อมูลส่วนบุคคล เรื่อง หลักเกณฑ์และวิธีการสรรหาประธานกรรมการและกรรมการผู้ทรงคุณวุฒิในคณะกรรมการกำกับสำนักงานคณะกรรมการคุ้มครองข้อมูลส่วนบุคคล (ฉบับที่ 2) พ.ศ. 2569

นอกจากนี้ยังมีการศึกษา วิเคราะห์ และพัฒนาคู่มือด้านการคุ้มครองข้อมูลส่วนบุคคล ให้สอดคล้องกับกฎหมายว่าด้วยการคุ้มครองข้อมูลส่วนบุคคล รวมถึงบริบทของเทคโนโลยีดิจิทัลที่มีการเปลี่ยนแปลงอย่าง

รวดเร็ว เช่น ปัญญาประดิษฐ์ (AI) การประมวลผลข้อมูลขนาดใหญ่ (Big Data) และการใช้บริการ Cloud Computing เพื่อให้หน่วยงานภาครัฐ ภาคเอกชน ผู้ประกอบการ และประชาชน สามารถนำกฎหมายไปปฏิบัติได้อย่างถูกต้อง ลดความเสี่ยงในการดำเนินงาน และสนับสนุนการใช้ประโยชน์จากข้อมูลส่วนบุคคลเพื่อขับเคลื่อนเศรษฐกิจดิจิทัล โดยได้มีการศึกษากฎหมายและแนวปฏิบัติในต่างประเทศ กฎเกณฑ์ แนวทาง แนวปฏิบัติ คำแนะนำและคำอธิบายเกี่ยวกับการคุ้มครองข้อมูลส่วนบุคคลของประเทศที่ได้รับการยอมรับในระดับสากล ประกอบด้วย สิงคโปร์ อังกฤษ สหภาพยุโรป และประเทศญี่ปุ่น เพื่อใช้เป็นข้อมูลประกอบการพัฒนาแนวทางที่เหมาะสม และได้มีการจัดทำ (ร่าง) คู่มือ/คำแนะนำเกี่ยวกับการปฏิบัติตามกฎหมายว่าด้วยการคุ้มครองข้อมูลส่วนบุคคลของหน่วยงานภาครัฐและหน่วยงานภาคเอกชน และการคุ้มครองข้อมูลส่วนบุคคลของประชาชน จำนวน 6 เรื่อง

รวมทั้งมีการจัดประชุมรับฟังความคิดเห็นกลุ่มย่อยสำหรับการจัดทำคู่มือ/คำแนะนำเกี่ยวกับการคุ้มครองข้อมูลส่วนบุคคลของประชาชนและเกี่ยวกับการปฏิบัติตามกฎหมายว่าด้วยการคุ้มครองข้อมูลส่วนบุคคลของหน่วยงานภาครัฐและหน่วยงานภาคเอกชนผ่านช่องทางออนไลน์ และออนไซต์ จำนวน 4 ครั้ง โดยมีผู้เข้าร่วมกิจกรรมจากหน่วยงานของรัฐ หน่วยงานเอกชน และประชาชน รวมจำนวน 580 ราย และเสนอเข้าคณะทำงานพิจารณาร่างคู่มือหรือคำแนะนำเกี่ยวกับการคุ้มครองข้อมูลส่วนบุคคลของประชาชนและการปฏิบัติตามกฎหมายว่าด้วยการคุ้มครองข้อมูลส่วนบุคคลของหน่วยงานภาคเอกชนและหน่วยงานภาครัฐ และคณะกรรมการคุ้มครองข้อมูลส่วนบุคคล โดย สคส. ได้ดำเนินการปรับปรุงคู่มือ/คำแนะนำฯ ตามข้อเสนอแนะที่ได้รับ และได้รับการเห็นชอบจากผู้บริหารแล้วจำนวน 6 เรื่อง ได้แก่

1) คู่มือ/คำแนะนำ เรื่อง ฐานทางกฎหมายในการเก็บรวบรวม ใช้ หรือเปิดเผยข้อมูลส่วนบุคคลตามพระราชบัญญัติคุ้มครองข้อมูลส่วนบุคคล พ.ศ. 2562

2) คู่มือ/คำแนะนำ เรื่อง มาตรการรักษาความมั่นคงปลอดภัย และการแจ้งเหตุการละเมิดข้อมูลส่วนบุคคล

3) คู่มือ/คำแนะนำ เรื่อง เจ้าหน้าที่คุ้มครองข้อมูลส่วนบุคคล (Data Protection Officers: DPO)

4) คู่มือ/คำแนะนำ เรื่อง การเก็บรวบรวม ใช้ หรือเปิดเผยข้อมูลเพื่อวัตถุประสงค์เกี่ยวกับการตลาดและการตลาดแบบตรง

5) คู่มือ/คำแนะนำ เรื่อง การบันทึกรายการของผู้ควบคุมข้อมูล และการจัดกทำบันทึกรายการของกิจกรรมการประมวลผลข้อมูลส่วนบุคคลของผู้ประมวลผลข้อมูลส่วนบุคคล (Records of Processing Activities: ROPA)

6) คู่มือ/คำแนะนำ เรื่อง การคุ้มครองข้อมูลส่วนบุคคลของหมู่บ้านจัดสรร และอาคารชุด

ทั้งนี้ ได้นำเสนอร่างคู่มือ/คำแนะนำดังกล่าวต่อคณะกรรมการคุ้มครองข้อมูลส่วนบุคคล (กคส.) โดย กคส. มีมติให้นำเสนอคณะอนุกรรมการเร่งรัดเพื่อพิจารณาร่างคู่มือ/คำแนะนำดังกล่าว ก่อนดำเนินการตามขั้นตอนที่เกี่ยวข้องต่อไป

กิจกรรมที่ 2 การพัฒนาและการสร้างเครือข่ายระหว่างประเทศเพื่อยกระดับความเชื่อมั่นในการบังคับใช้กฎหมายคุ้มครองข้อมูลส่วนบุคคล

มีการดำเนินการสร้างและขยายความร่วมมือกับหน่วยงานกำกับดูแล องค์กรระหว่างประเทศ และเครือข่ายด้านการคุ้มครองข้อมูลส่วนบุคคล เพื่อแลกเปลี่ยนองค์ความรู้ ประสบการณ์ และแนวปฏิบัติที่เป็นสากล ตลอดจนติดตามพัฒนาการของกฎหมายและมาตรฐานด้านการคุ้มครองข้อมูลส่วนบุคคลในระดับนานาชาติ รวมทั้งส่งเสริมการเข้าร่วมกรอบความร่วมมือระหว่างประเทศ เพื่อยกระดับขีดความสามารถของประเทศไทยในการกำกับดูแลและบังคับใช้กฎหมายคุ้มครองข้อมูลส่วนบุคคล สร้างความเชื่อมั่นต่อการ

แลกเปลี่ยนข้อมูลระหว่างประเทศ สนับสนุนการค้าการลงทุน การให้บริการดิจิทัล และการไหลเวียนข้อมูลข้ามพรมแดนอย่างปลอดภัยและเป็นไปตามมาตรฐานสากล ซึ่งในปีงบประมาณ พ.ศ. 2568 ประเทศไทยได้เข้าร่วมเป็นสมาชิก Global Cooperation Arrangement for Privacy Enforcement (Global CAPE) ซึ่งเป็นความตกลงความร่วมมือระดับพหุภาคีระหว่างหน่วยงานกำกับดูแลด้านความเป็นส่วนตัวในประเทศต่าง ๆ เพื่อสนับสนุนการทำงานร่วมกันในการบังคับใช้กฎหมายคุ้มครองข้อมูลส่วนบุคคลข้ามพรมแดน และได้มีการเข้าร่วมแสดงเจตจำนงรวมทั้งสื่อสารแนวทางด้านการคุ้มครองข้อมูลส่วนบุคคลของประเทศไทย เพื่อให้ประเทศสมาชิกได้รับรู้ถึงแนวทางการยกระดับของประเทศ

โดยในปีงบประมาณ พ.ศ. 2569 ประเทศไทยได้เข้าร่วมเป็นสมาชิกกรอบความร่วมมือ Asia Pacific Privacy Authorities (APPA) ซึ่งเป็นเวทีสำหรับแลกเปลี่ยนข้อมูลเชิงลึกและแนวทางการทำงานร่วมกันสำหรับกลุ่มหน่วยงานกำกับดูแลด้านการคุ้มครองข้อมูลส่วนบุคคลในภูมิภาคเอเชียแปซิฟิก โดยมีการเข้าร่วมการประชุม Asia Pacific Privacy Authorities (APPA) Forum ครั้งที่ 65 วันที่ 15 - 17 มิถุนายน 2569 ณ เขตการปกครองพิเศษฮ่องกงแห่งสาธารณรัฐประชาชนจีน เพื่อสร้างความร่วมมือและแลกเปลี่ยนแนวคิดเกี่ยวกับการกำกับดูแล เทคโนโลยีใหม่ และการจัดการเรื่องร้องเรียน ซึ่งมีสมาชิก APPA เข้าร่วม 16 หน่วยงาน ประกอบด้วยผู้แทนมากกว่า 100 คน จากทั่วภูมิภาคเอเชียแปซิฟิก นอกจากนี้ ยังมีผู้สังเกตการณ์และแขกรับเชิญจากทั่วโลกเข้าร่วมด้วย โดยในส่วนของประเทศไทยนั้น สคส. (PDPC) และ สพธอ. (ETDA) ได้ร่วมกันรายงานภายใต้หัวข้อ "แนวทางด้าน AI และสิทธิในการเข้าถึงข้อมูล" โดยได้นำเสนอสาระสำคัญของ (ร่าง) แนวทางการคุ้มครองข้อมูลส่วนบุคคลในการพัฒนาและการใช้ปัญญาประดิษฐ์ อันเป็นความร่วมมือระหว่าง สคส. กับ ETDA ซึ่งร่างดังกล่าวได้วางแนวทางการบังคับใช้กฎหมาย PDPA ให้ครอบคลุมตลอดวงจรชีวิตของ AI นับตั้งแต่ข้อมูลส่วนบุคคลในคำสั่ง (Prompts) ผลลัพธ์ (Outputs) การฝังข้อมูล (Embeddings) และบันทึกการทำงาน (Logs) การจัดสรรบทบาทระหว่างผู้พัฒนา ผู้นำไปใช้ และผู้ให้บริการ AI หลักการคุ้มครองข้อมูลโดยการออกแบบและโดยค่าเริ่มต้น (Privacy by design/default) ฐานทางกฎหมายและความยินยอม การโอนข้อมูลข้ามพรมแดน การประเมินผลกระทบด้านการคุ้มครองข้อมูล (DPIA) และการบริหารความเสี่ยง การจัดการเหตุละเมิด สิทธิของเจ้าของข้อมูลส่วนบุคคล ไปจนถึงความท้าทายด้านการลบล้างการเรียนรู้ของเครื่อง (Machine Unlearning) และการลบข้อมูล

นอกจากนี้ สคส. ยังได้รายงานเพิ่มเติมในอีกหลายประเด็น เริ่มจากประกาศฉบับใหม่ว่าด้วยสิทธิในการเข้าถึงข้อมูลตามมาตรา 30 ซึ่งได้ยกร่างและเปิดรับฟังความคิดเห็นสาธารณะเต็มรูปแบบในช่วงเดือนเมษายนถึงพฤษภาคม โดยกำหนดมาตรการคุ้มครองสำหรับเด็กผ่านผู้ปกครอง พร้อมทั้งเพดานค่าธรรมเนียมและการยกเว้นค่าธรรมเนียม ซึ่งอ้างอิงจากกฎหมาย GDPR และกรอบ Global CBPR ถัดมาคือการดำเนินการเฝ้าระวังด้วยข่าวกรองภัยคุกคาม (Threat-intelligence Surveillance) ต่อข้อมูลส่วนบุคคลของคนไทยในตลาดผิดกฎหมายอย่างต่อเนื่อง ซึ่งพบสัดส่วนการตรวจพบสูงสุดในภาคการเงิน การลงทุน และการประกันภัย และอีกประการหนึ่งคือความร่วมมือทวิภาคีกับ UNICEF ในประเด็นข้อมูลของเด็ก ทั้งการยืนยันอายุ การขอความยินยอมจากผู้ปกครองอย่างแท้จริง การคุ้มครองข้อมูลโดยการออกแบบ และการเสริมสร้างความรอบรู้ด้านดิจิทัล

ทั้งนี้ สคส. ได้ยื่นหนังสือแสดงเจตจำนงเข้าร่วมเป็นสมาชิกกรอบความร่วมมือ Global CBPR (Global Cross-Border Privacy Rules) โดยองค์กรที่ผ่านการรับรองจะสามารถแลกเปลี่ยนข้อมูลส่วนบุคคลระหว่างกันภายใต้มาตรฐานเดียวกัน ช่วยลดอุปสรรคด้านกฎระเบียบระหว่างประเทศสมาชิก ลดค่าใช้จ่ายของหน่วยงานภาครัฐและภาคเอกชน ตลอดจนสนับสนุนการบังคับใช้กฎหมายและการใช้ประโยชน์จากข้อมูลส่วนบุคคลตามมาตรฐานสากลเพื่อขับเคลื่อนเศรษฐกิจของประเทศ

นอกจากนี้ประเทศไทยอยู่ระหว่างกระบวนการเข้าร่วมเป็นสมาชิก OECD (Accession Process) อย่างเป็นทางการ โดยอยู่ในขั้นตอนการประเมินทางเทคนิคเชิงลึก (Technical Reviews) ของคณะกรรมการ OECD โดยในส่วนของ สคส. ได้เตรียมความพร้อมเพื่อยกระดับมาตรฐานการคุ้มครองข้อมูลส่วนบุคคลของประเทศไทยให้สอดคล้องกับหลักการและแนวทางของ OECD เช่น ความร่วมมือข้ามพรมแดนในการบังคับใช้กฎหมายคุ้มครองความเป็นส่วนตัว คำประกาศ OECD เกี่ยวกับการเข้าถึงข้อมูลส่วนบุคคลโดยรัฐบาลจากหน่วยงานภาคเอกชน สรุปคำประกาศของ OECD เกี่ยวกับการไหลเวียนของข้อมูลข้ามพรมแดน (Transborder Data Flows) เป็นต้น

ปัญหาและอุปสรรคของการดำเนินงาน

-ไม่มี-

ความก้าวหน้าของการดำเนินการ

1) มีความก้าวหน้า คิดเป็นร้อยละ 100 ของเป้าหมายทั้งโครงการ

2) มีความก้าวหน้า คิดเป็นร้อยละ - ของเป้าหมายในปี พ.ศ. 2569
(กรณีโครงการมีแผนต่อเนื่องมากกว่า 1 ปี)

3) ร้อยละความก้าวหน้าของการดำเนินการเปรียบเทียบกับแผนการดำเนินการ

ไตรมาส 1		ไตรมาส 2		ไตรมาส 3		ไตรมาส 4	
แผน (ร้อยละ)	**ผล** (ร้อยละ)	**แผน** (ร้อยละสะสม)	**ผล** (ร้อยละสะสม)	**แผน** (ร้อยละสะสม)	**ผล** (ร้อยละสะสม)	**แผน** (ร้อยละสะสม)	**ผล** (ร้อยละสะสม)
30	30	40	40	50	50	100	100

4) สรุปความก้าวหน้าของดำเนินการ (ระบุรายไตรมาส)

ไตรมาสที่ 4

☑ เป็นไปตามแผน

☐ เร็วกว่าแผน เนื่องจาก.....

☐ ช้ากว่าแผน เนื่องจาก.....

22. โครงการเพิ่มประสิทธิภาพและขยายการให้บริการแพลตฟอร์มภาครัฐเพื่อรองรับการปฏิบัติตามกฎหมายด้านการคุ้มครองข้อมูลส่วนบุคคล (GPPC: Government Platform for PDPA Compliance)

ชื่อหน่วยงานรับผิดชอบ

สำนักงานคณะกรรมการคุ้มครองข้อมูลส่วนบุคคล (สคส.)

วัตถุประสงค์

1) เพื่อเพิ่มประสิทธิภาพและขยายการให้บริการแพลตฟอร์ม สำหรับหน่วยงานภาครัฐและภาคเอกชน เพื่อรองรับการปฏิบัติตามกฎหมายคุ้มครองข้อมูลส่วนบุคคล

2) เพื่อเสริมสร้างความรู้ความเข้าใจด้านการคุ้มครองข้อมูลส่วนบุคคลและการใช้แพลตฟอร์มภาครัฐฯ ให้กับกลุ่มเป้าหมาย

ตัวชี้วัด/ค่าเป้าหมาย

ตัวชี้วัด	ค่าเป้าหมาย ปี พ.ศ. 2569
จำนวนหน่วยงานที่สามารถใช้บริการแพลตฟอร์มที่เกี่ยวข้องกับการคุ้มครองข้อมูลส่วนบุคคล	ไม่น้อยกว่า 800 หน่วยงาน

แผนระยะเวลาดำเนินงานทั้งโครงการ

ระยะเวลาดำเนินงาน 365 วัน เริ่มวันที่ 1 ตุลาคม 2568 สิ้นสุดวันที่ 30 กันยายน 2569

แผนระยะเวลาดำเนินงานแต่ละกิจกรรม

ขั้นตอน/กิจกรรม	ช่วงระยะเวลาดำเนินการ (เดือน/ปี)
1. จัดทำรายละเอียดขอบเขตของงาน (TOR)	ตุลาคม 2568
2. ดำเนินการกระบวนการจัดซื้อจัดจ้าง	ตุลาคม - ธันวาคม 2568
3. ประกาศผู้ชนะ และลงนามในสัญญาจ้าง	มกราคม 2569
4. เปิดให้หน่วยงานยื่นความประสงค์ขอใช้บริการแพลตฟอร์มฯ	กุมภาพันธ์ 2569
5. ศึกษาวิเคราะห์และออกแบบระบบเพิ่มเติม	กุมภาพันธ์ - มีนาคม 2569
6. คัดกรองหน่วยงานที่เข้าเกณฑ์การใช้งานแพลตฟอร์มฯ	กุมภาพันธ์ - มีนาคม 2569
7. ดำเนินการพัฒนาระบบเพิ่มเติม 5 ฟังก์ชัน ได้แก่ 1) ระบบการประเมินความเสี่ยงของกิจกรรมการประมวลผลข้อมูลส่วนบุคคล (ROPA Risk Assessment Module) 2) ระบบจัดการเอกสารข้อตกลงการแบ่งปันข้อมูลส่วนบุคคล (Data Sharing Agreement Generator) 3) ระบบแบบประเมินคู่ค้า/คู่สัญญา (Vendor Assessment Module) 4) ระบบบริหารจัดการสำหรับเจ้าหน้าที่คุ้มครองข้อมูลส่วนบุคคล ภาคส่วนต่อขยาย (DPO Module Extension) 5) ระบบจัดการประกาศความเป็นส่วนตัวแบบอัตโนมัติ (Privacy Notice Generator) สำหรับบุคคลทั่วไป	เมษายน - มิถุนายน 2569
8. ทดสอบการใช้งานระบบที่พัฒนาเพิ่มเติม	กรกฎาคม 2569

ขั้นตอน/กิจกรรม	ช่วงระยะเวลาดำเนินการ (เดือน/ปี)
9. มีหน่วยงานเข้าใช้แพลตฟอร์มฯ เพิ่มขึ้นจากปี 2568 จำนวน 400 หน่วยงาน	เมษายน - มิถุนายน 2569
10. การติดตั้งระบบ จำนวน 5 ฟังก์ชัน	สิงหาคม - กันยายน 2569
11. หน่วยงานเข้าใช้บริการแพลตฟอร์มฯ จำนวน 800 หน่วยงาน สะสม	สิงหาคม - กันยายน 2569
12. จัดอบรมการใช้ระบบ 5 ระบบ ที่พัฒนาเพิ่มเติม ให้แก่ผู้ใช้บริการแพลตฟอร์มฯ	สิงหาคม - กันยายน 2569
13. สรุปผลการเข้าใช้แพลตฟอร์มฯ	กันยายน 2569

โครงการใช้งบประมาณ

1) โครงการใช้งบประมาณ พ.ศ. 2569 ได้รับจัดสรรงบประมาณ จำนวน 99,002,400 บาท

2) งบประมาณตามสัญญาจ้าง รวมทั้งสิ้น จำนวน 99,002,400 บาท

3) ผลการใช้จ่ายงบประมาณ 98,851,003.26 บาท

สรุปผลการดำเนินงาน

ผลลัพธ์ที่ได้ เปรียบเทียบกับตัวชี้วัด / ค่าเป้าหมาย (เชิงปริมาณ)

ตัวชี้วัด	ปี พ.ศ. 2569	
	เป้าหมาย	ผลที่ได้
จำนวนหน่วยงานที่สามารถใช้บริการแพลตฟอร์มที่เกี่ยวข้องกับการคุ้มครองข้อมูลส่วนบุคคล	ไม่น้อยกว่า 800 หน่วยงาน	1,211 หน่วยงาน

รายละเอียดผลการดำเนินงาน

มีกิจกรรมทั้งหมด จำนวน 1 กิจกรรม ดังนี้

รายการ	ผลการดำเนินงาน
1. เรื่องที่ได้ดำเนินงานแล้ว	1. จัดทำรายละเอียดขอบเขตของงาน (TOR) 2. ประกาศประกวดราคาจ้างโครงการเพิ่มประสิทธิภาพและขยายการให บริการแพลตฟอรมภาครัฐ เพื่อรองรับการปฏิบัติตามกฎหมายคุมครองขอมูลสวนบุคคล 3. ประกาศผู้ชนะเมื่อวันที่ 28 ม.ค. 2569 และลงนามในสัญญาจ้างโครง พัฒนาและเพิ่มประสิทธิภาพแพลตฟอร์มฯ แล้วเมื่อวันที่ 13 ก.พ. 2569 4. ศึกษาวิเคราะห์และออกแบบระบบ จำนวน 5 ฟังก์ชัน แล้วเสร็จ 5. มีการรวบรวมรายชื่อหน่วยงานของรัฐ หน่วยงานเอกชน หน่วยงานสมาคม ทั่วประเทศ และได้จัดทำหนังสือและประชาสัมพันธ์ เพื่อเชิญชวนหน่วยงานเข้าร่วมการใช้แพลตฟอร์ม จำนวน 560 แห่ง เช่น สำนักงานคณะกรรมการกำกับหลักทรัพย์และตลาดหลักทรัพย์ กรมพัฒนาธุรกิจการค้า ธนาคารพัฒนาวิสาหกิจขนาดกลางและขนาดย่อมแห่งประเทศไทย สภาดิจิทัลเพื่อเศรษฐกิจและสังคมแห่งประเทศไทย และสภาอุตสาหกรรมแห่งประเทศไทย เป็นต้น

รายการ	ผลการดำเนินงาน
	6. มีการบริหารจัดการฟังก์ชันภายใต้แพลตฟอร์ม จำนวน 11 ระบบ รายละเอียดดังนี้ 1) ระบบบริหารจัดการความยินยอมและคุกกี้ (Consent and Cookies Consent Management) 2) ระบบบันทึกรายการกิจกรรมการประมวลผลข้อมูลส่วนบุคคล (Record of Processing Activities: RoPA) 3) ระบบจัดทำคำขอใช้สิทธิของเจ้าของข้อมูลส่วนบุคคล (Data Subject Access Request: DSAR) 4) ระบบจัดการแจ้งเหตุการณ์ละเมิดข้อมูลส่วนบุคคล (Data Breach Notification) 5) ระบบจัดทำแผนผังการไหลของข้อมูลส่วนบุคคล (Data Flow Generator) 6) ระบบจัดทำประกาศความเป็นส่วนตัวอัตโนมัติ (Privacy Notice Generator) 7) ระบบบริหารจัดการสำหรับเจ้าหน้าที่คุ้มครองข้อมูลส่วนบุคคล (DPO Module) 8) ระบบบริหารจัดการข้อมูลหน่วยงาน (Organization Management Module) 9) ระบบจัดทำแม่แบบบันทึกรายการกิจกรรมการประมวลผลข้อมูลส่วนบุคคล (ROPA Template Generator) 10) ระบบจัดทำแบบประเมินผลกระทบด้านการคุ้มครองข้อมูลส่วนบุคคล (DPIA Management Module) 11) ข้อตกลงการประมวลผลข้อมูลส่วนบุคคล (Data Processing Agreement: DPA) 7. มีการออกแบบฟังก์ชันภายใต้แพลตฟอร์มเพิ่มเติม จำนวน 5 ระบบ รายละเอียดดังนี้ 1) ระบบการประเมินความเสี่ยงของกิจกรรมการประมวลผลข้อมูลส่วนบุคคล (ROPA Risk Assessment Module) 2) ระบบจัดการเอกสารข้อตกลงการแบ่งปันข้อมูลส่วนบุคคล (Data Sharing Agreement Generator) 3) ระบบแบบประเมินคู่ค้า/คู่สัญญา (Vendor Assessment Module) 4) ระบบบริหารจัดการสำหรับเจ้าหน้าที่คุ้มครองข้อมูลส่วนบุคคล ภาคส่วนต่อขยาย (DPO Module Extension) 5) ระบบจัดการประกาศความเป็นส่วนตัวแบบอัตโนมัติ (Privacy Notice Generator) สำหรับบุคคลทั่วไป 8. จัดกิจกรรมการฝึกอบรมเชิงปฏิบัติการด้านการคุ้มครองข้อมูลส่วนบุคคล จำนวน 5 ครั้ง โดยมีผู้เข้าร่วม 1,085 คน

รายการ	ผลการดำเนินงาน
	9. มีการจัดกิจกรรม “SME EASY PRIVACY AWARDS 2026” เมื่อวันที่ 30 กันยายน 2569 มีผู้เข้าร่วมงาน จำนวน 103 คน เพื่อส่งเสริมมาตรฐานการคุ้มครองข้อมูลส่วนบุคคลสู่เครือข่าย SME กว่า 9,000 แห่ง พร้อมนำร่องการใช้แพลตฟอร์ม GPPC ในหน่วยงาน SME จำนวน 10 แห่ง ซึ่งได้รับมอบโล่รางวัลเพื่อเป็นต้นแบบในการขยายผลสู่เครือข่าย SME 10. มีการสนับสนุนและบริหารจัดการแพลตฟอร์มฯ สำหรับหน่วยงานทั้งหมดจำนวน 1,824 หน่วยงานสะสม โดยมีหน่วยงานขอใช้บริการเพิ่มเติมในปีงบประมาณ พ.ศ. 2569 จำนวน 1,211 หน่วยงาน 11. มีการประชาสัมพันธ์ เชิญชวนหน่วยงานภาครัฐ/เอกชนเข้าใช้บริการแพลตฟอร์มสำหรับเชิญชวนเข้าใช้บริการแพลตฟอร์มและการอบรมใช้งานระบบ ผ่านเว็บไซต์ สื่อประชาสัมพันธ์ต่างๆ ของ สคส. 12. สำรวจความเชื่อมั่นในการใช้เทคโนโลยีดิจิทัล โดยมีความเชื่อมั่นฯ ร้อยละ 86.72 13. สำรวจความพึงพอใจการใช้บริการแพลตฟอร์มฯ โดยผู้ใช้งานแพลตฟอร์มมีความพึงพอใจ ร้อยละ 91.18

ภาพรวมผลการดำเนินงาน

โครงการเพิ่มประสิทธิภาพและขยายการให้บริการแพลตฟอร์มภาครัฐเพื่อรองรับการปฏิบัติตามกฎหมายคุ้มครองข้อมูลส่วนบุคคล (GPPC : Government Platform for PDPA Compliance) ซึ่ง สคส. ได้มีการพัฒนาเครื่องมือ/กลไก ที่ช่วยสนับสนุนการปฏิบัติตามกฎหมายว่าด้วยการคุ้มครองข้อมูลส่วนบุคคล โดยเพิ่มศักยภาพการทำงานของหน่วยงานของรัฐและเอกชน อย่างเป็นไปตามธรรมาภิบาลข้อมูล ลดความเสี่ยงเหตุการละเมิดข้อมูลส่วนบุคคลรั่วไหล โดยมีการบริหารจัดการฟังก์ชันที่พัฒนาแล้ว จำนวน 11 รายการ และมีการพัฒนาและเพิ่มประสิทธิภาพแพลตฟอร์มระบบเพิ่มเติม จำนวน 5 รายการ ได้แก่ 1) ระบบการประเมินความเสี่ยงของกิจกรรมการประมวลผลข้อมูลส่วนบุคคล (ROPA Risk Assessment Module) 2) ระบบจัดการเอกสารข้อตกลงการแบ่งปันข้อมูลส่วนบุคคล (Data Sharing Agreement Generator) 3) ระบบแบบประเมินคู่ค้า/คู่สัญญา (Vendor Assessment Module) 4) ระบบบริหารจัดการสำหรับเจ้าหน้าที่คุ้มครองข้อมูลส่วนบุคคล ภาคส่วนต่อขยาย (DPO Module Extension) และ 5) ระบบจัดการประกาศความเป็นส่วนตัวแบบอัตโนมัติ (Privacy Notice Generator) สำหรับบุคคลทั่วไป รายละเอียดตามรูปด้านล่าง



ฟังก์ชันภายใต้แพลตฟอร์มเพื่อรองรับการปฏิบัติตามกฎหมายคุ้มครองข้อมูลส่วนบุคคล

ทั้งนี้เพื่อให้หน่วยงานที่เข้าใช้บริการแพลตฟอร์มฯ มีความรู้ความเข้าใจที่สอดคล้องกับกฎหมายว่าด้วยการคุ้มครองข้อมูลส่วนบุคคล รวมทั้งเข้าใจวิธีการใช้งานแพลตฟอร์มได้อย่างถูกต้อง จึงได้มีการจัดกิจกรรมการฝึกอบรมเชิงปฏิบัติการด้านการคุ้มครองข้อมูลส่วนบุคคล จำนวน 5 ครั้ง โดยมีผู้เข้าร่วม จำนวน 1,085 คน ซึ่งปัจจุบันมีหน่วยงานเข้าใช้แพลตฟอร์มฯ ทั้งหมดจำนวน 1,824 หน่วยงานสะสม โดยมีหน่วยงานขอใช้บริการเพิ่มเติมในปีงบประมาณ พ.ศ. 2569 จำนวน 1,211 หน่วยงาน สำหรับการประเมินผลการให้บริการได้ดำเนินการสำรวจความเชื่อมั่นในการใช้เทคโนโลยีดิจิทัลและการสำรวจความพึงพอใจในการใช้บริการแพลตฟอร์มฯ โดยมีผลการสำรวจร้อยละ 86.72 และ ร้อยละ 91.18 ตามลำดับ

นอกจากนี้ สคส. ได้จัดกิจกรรมส่งเสริมและผลักดันการใช้มาตรฐานการคุ้มครองข้อมูลส่วนบุคคลร่วมกับหน่วยงานพันธมิตร “SME EASY PRIVACY AWARDS 2026” เมื่อวันที่ 30 กันยายน 2569 โดยมีผู้เข้าร่วมกิจกรรมในรูปแบบ Onsite จำนวน 103 คน เพื่อขับเคลื่อนการรับรองมาตรฐานการคุ้มครองข้อมูลส่วนบุคคล และเสริมสร้างความรู้ความเข้าใจด้านการคุ้มครองข้อมูลส่วนบุคคลให้แก่เครือข่ายผู้ประกอบการ SME โดย SME Bank มีหน่วยงานพันธมิตรในเครือข่ายมากกว่า 9,000 แห่ง ซึ่งเป็นกลไกสำคัญในการขยายผลการส่งเสริมมาตรฐานการคุ้มครองข้อมูลส่วนบุคคลไปสู่ภาคธุรกิจในวงกว้าง ทั้งนี้ ได้มีการนำแพลตฟอร์ม Government Platform for PDPA Compliance (GPPC) ไปใช้ในหน่วยงานเครือข่าย SME นำร่องแล้วจำนวน 10 แห่ง เพื่อสนับสนุนการปฏิบัติตามกฎหมายคุ้มครองข้อมูลส่วนบุคคล โดยหน่วยงาน SME นำร่องทั้ง 10 แห่งได้รับมอบโล่รางวัลภายในงาน “SME EASY PRIVACY AWARDS 2026” ได้แก่ 1) บริษัท ฟรุ๊ตดี จำกัด 2) บริษัท บ้านสวนพรานนก จำกัด 3) บริษัท ไอดีไดรฟ์ จำกัด 4) บริษัท แมน แมนเนจเม้นท์ เซอร์วิส จำกัด 5) บริษัท แอ็ดวานซ์ อินโนเวชั่นเทคโนโลยี จำกัด 6) ห้างหุ้นส่วนจำกัด อึ้งลักเส็ง 7) บริษัท เอสทูบี (ประเทศไทย) จำกัด 8) บริษัท ดิจิทอล์ค จำกัด 9) บริษัท เอเวอรี่ ดิจิตอล จำกัด และ 10) บริษัท ทีเอ็นเคบิวตี้ จำกัด เพื่อเชิดชูการนำเครื่องมือด้านการคุ้มครองข้อมูลส่วนบุคคลไปประยุกต์ใช้ในองค์กร และเป็นต้นแบบในการขยายผลการนำแพลตฟอร์ม GPPC และมาตรฐานด้านการคุ้มครองข้อมูลส่วนบุคคลไปสู่ผู้ประกอบการ SME ในเครือข่ายต่อไป

ปัญหาและอุปสรรคของการดำเนินงาน

-ไม่มี-

ความก้าวหน้าของการดำเนินการ

1) มีความก้าวหน้า คิดเป็นร้อยละ 100 ของเป้าหมายทั้งโครงการ

2) มีความก้าวหน้า คิดเป็นร้อยละ - ของเป้าหมายในปี พ.ศ. 2569
(กรณีโครงการมีแผนต่อเนื่องมากกว่า 1 ปี)

3) ร้อยละความก้าวหน้าของการดำเนินการเปรียบเทียบกับแผนการดำเนินการ

ไตรมาส 1		ไตรมาส 2		ไตรมาส 3		ไตรมาส 4	
แผน (ร้อยละ)	**ผล** (ร้อยละ)	**แผน** (ร้อยละสะสม)	**ผล** (ร้อยละสะสม)	**แผน** (ร้อยละสะสม)	**ผล** (ร้อยละสะสม)	**แผน** (ร้อยละสะสม)	**ผล** (ร้อยละสะสม)
10	10	30	30	65	65	100	100

4) สรุปความก้าวหน้าของดำเนินการ (ระบุรายไตรมาส)

ไตรมาสที่ 4

☑ เป็นไปตามแผน

☐ เร็วกว่าแผน เนื่องจาก.....

☐ ช้ากว่าแผน เนื่องจาก.....

23. โครงการคุ้มครองข้อมูลส่วนบุคคลเชิงรุก (PDPC Eagle Eye)

ชื่อหน่วยงานรับผิดชอบ

สำนักงานคณะกรรมการคุ้มครองข้อมูลส่วนบุคคล (สคส.)

วัตถุประสงค์

1) เพื่อพัฒนาและเพิ่มประสิทธิภาพระบบค้นหาและเฝ้าระวังการละเมิดข้อมูลส่วนบุคคล (ระบบ PDPC Eagle Wings) ของศูนย์เฝ้าระวังการละเมิดข้อมูลส่วนบุคคล (PDPC Eagle Eye) ให้มีประสิทธิภาพสูงสุด

2) เพื่อพัฒนาและยกระดับขีดความสามารถในการตรวจสอบและรวบรวมข้อเท็จจริงผ่านระบบเทคโนโลยีที่ทันสมัย สามารถติดตามความคืบหน้าและรายงานสถานะได้อย่างรวดเร็วเป็นที่ยอมรับในทุกภาคส่วน สร้างความเชื่อมั่นในการรวบรวมพยานหลักฐาน

3) เพื่อสร้างความตระหนักเกี่ยวกับความเสี่ยงและผลกระทบจากเหตุการละเมิดข้อมูลส่วนบุคคล และการส่งหรือโอนข้อมูลส่วนบุคคลไปยังต่างประเทศในเครือกิจการหรือธุรกิจเดียวกัน ตามมาตรา 29 แห่งพระราชบัญญัติคุ้มครองข้อมูลส่วนบุคคล พ.ศ. 2562

ตัวชี้วัด/ค่าเป้าหมาย

ตัวชี้วัด	ค่าเป้าหมาย ปี พ.ศ. 2569
1. หน่วยงานที่ได้รับการตรวจสอบเหตุการละเมิดข้อมูลส่วนบุคคลผ่านระบบอิเล็กทรอนิกส์	ไม่น้อยกว่า 100,000 หน่วยงาน (URL)
2. ผู้เข้าร่วมกิจกรรมเกี่ยวกับการประเมินความเสี่ยงและผลกระทบเหตุการละเมิดข้อมูลส่วนบุคคล	ไม่น้อยกว่า 300 ราย
3. จำนวนผู้ควบคุมข้อมูลส่วนบุคคลหรือผู้ประมวลผลข้อมูลส่วนบุคคลที่จัดให้มีเจ้าหน้าที่คุ้มครองข้อมูลส่วนบุคคล (DPO) และนำเข้าข้อมูลประเมินตนเองด้านการคุ้มครองข้อมูลส่วนบุคคล	ไม่น้อยกว่า 1,500 ราย

แผนระยะเวลาดำเนินงานทั้งโครงการ

ระยะเวลาดำเนินงาน 365 วัน เริ่มวันที่ 1 ตุลาคม 2568 สิ้นสุดวันที่ 30 กันยายน 2569

แผนระยะเวลาดำเนินงานแต่ละกิจกรรม

กิจกรรมที่ 1 ยกระดับศูนย์เฝ้าระวังการละเมิดข้อมูลส่วนบุคคล (PDPC Eagle Eye)

ขั้นตอน/กิจกรรม	ช่วงระยะเวลาดำเนินการ (เดือน/ปี))
1. กระบวนการกำหนดร่างขอบเขตของงาน (TOR) - การอนุมัติโครงการและจัดตั้งคณะกรรมการร่างขอบเขตของงาน (TOR) และคณะกรรมการที่เกี่ยวข้อง - การพิจารณากำหนดร่างขอบเขตของงาน (TOR) และกำหนดราคากลางจัดทำรายงานขอจ้าง	ตุลาคม 2568
2. กระบวนการจัดซื้อจัดจ้าง - เผยแพร่ประกาศเอกสารประกวดราคาด้วยวิธีการทางอิเล็กทรอนิกส์ - ประกาศและกำหนดวันการยื่นประกวดราคาการพิจารณาคัดเลือกผู้เสนอราคา	พฤศจิกายน 2568
3. กระบวนการจัดซื้อจัดจ้าง - จัดทำรายงานแจ้งผลการเสนอราคา - แจ้งผลการประกวดราคาด้วยวิธีการทางอิเล็กทรอนิกส์	ธันวาคม 2568
4. ประกาศผู้ชนะการประกวดราคาลงนามในสัญญา	มกราคม 2569
5. จัดทำแผนการขอการรับรองตามมาตรฐานระบบบริหารจัดการความมั่นคงปลอดภัยสารสนเทศ (ISMS) ISO/IEC 27001:2022	มกราคม - มีนาคม 2569
6. ดำเนินการปรับปรุงการดำเนินงานตามขอบเขตและข้อกำหนดของมาตรฐาน ISO/IEC 27001:2022	เมษายน - มิถุนายน 2569
7. ได้รับการรับรองมาตรฐานจากการตรวจทบทวน ISO/IEC 27001:2022	สิงหาคม 2569
8. ดำเนินการตรวจสอบเหตุละเมิดฯ ไม่น้อยกว่า 100,000 หน่วยงาน (URL) (สะสม) โดยใช้เทคโนโลยีปัญญาประดิษฐ์	ตุลาคม 2568
9. ดำเนินการตรวจสอบเหตุละเมิดฯ ไม่น้อยกว่า 170,000 หน่วยงาน (URL) (สะสม) โดยใช้เทคโนโลยีปัญญาประดิษฐ์	พฤศจิกายน 2568
10. ดำเนินการตรวจสอบเหตุละเมิด ไม่น้อยกว่า 240,000 หน่วยงาน (URL) (สะสม) โดยใช้เทคโนโลยีปัญญาประดิษฐ์	ธันวาคม 2568
11. ดำเนินการตรวจสอบเหตุละเมิด ไม่น้อยกว่า 300,000 หน่วยงาน (URL) (สะสม) โดยใช้เทคโนโลยีปัญญาประดิษฐ์	มกราคม 2569
12. สรุปผลการดำเนินการกิจกรรม	กันยายน 2569

กิจกรรมที่ 2 ติดตามวิเคราะห์ความเสี่ยง สถานะรายงานการตรวจสอบและรวบรวมข้อเท็จจริง

ขั้นตอน/กิจกรรม	ช่วงระยะเวลาดำเนินการ (ระบุวัน/เดือน/ปี))
1. การจัดทำแผนการดำเนินงานโครงการ - แต่งตั้งคณะกรรมการ 3 คณะ ได้แก่ คณะกรรมการร่างขอบเขตการดำเนินงาน คณะกรรมการจัดซื้อจัดจ้าง และ คณะกรรมการตรวจรับ	ตุลาคม 2568

ขั้นตอน/กิจกรรม	ช่วงระยะเวลาดำเนินการ (ระบุวัน/เดือน/ปี))
- จัดทำร่างขอบเขตการดำเนินงาน	
2. ดำเนินการจัดซื้อจัดจ้าง - เปิดซองข้อเสนอพร้อมและตรวจสอบคุณสมบัติของผู้ยื่นเสนอประกวดราคา - พิจารณาผู้ยื่นข้อเสนอที่ถูกต้อง ครบถ้วน และราคาต่ำที่สุด - ประกาศผู้ชนะการคัดเลือก - ลงนามในสัญญาจัดซื้อจัดจ้าง	พฤศจิกายน 2568
3. ศึกษา วิเคราะห์และออกแบบ เพื่อพัฒนาระบบประมวลผลการตรวจสอบการคุ้มครองข้อมูลส่วนบุคคล - ระบบการประมวลผลฐานข้อมูลสำหรับจัดเก็บสำนวนเอกสารของเหตุละเมิดข้อมูลส่วนบุคคล - ระบบการประมวลผลสำหรับประเมินความเสี่ยงของเหตุละเมิดข้อมูลส่วนบุคคล - ระบบการประมวลผลเชิงลึก สำหรับตรวจสอบนโยบายในการส่งหรือการโอนข้อมูลส่วนบุคคลไปยังต่างประเทศในเครือกิจการหรือในเครือธุรกิจเดียวกัน (Binding Corporate Rules : BCR)	ธันวาคม 2568
4. จัดทำคู่มือการประเมินความเสี่ยงและผลกระทบเหตุการละเมิดข้อมูลส่วนบุคคล ดำเนินการจัดงาน ดังนี้ - จัดงานระดมความคิดเห็นการประเมินความเสี่ยงและผลกระทบเหตุการละเมิดข้อมูลส่วนบุคคลร่วมกับหน่วยงานที่เกี่ยวข้อง (Focus Group) - จัดงานอบรมเกี่ยวกับการโอนข้อมูลส่วนบุคคลไปยังต่างประเทศเพื่อเผยแพร่และสร้างความตระหนักรู้ ตามมาตรา 29 แห่งพระราชบัญญัติคุ้มครองข้อมูลส่วนบุคคล พ.ศ. 2562	กุมภาพันธ์ - สิงหาคม 2569
5. สรุปผลการดำเนินงานตลอดโครงการ	กันยายน 2569

กิจกรรมที่ 3 ยกระดับการเสริมสร้างและพัฒนาเครือข่ายความร่วมมือเจ้าหน้าที่คุ้มครองข้อมูลส่วนบุคคล (DPO Network)

ขั้นตอน/กิจกรรม	ช่วงระยะเวลาดำเนินการ (ระบุวัน/เดือน/ปี)
1. กระบวนการกำหนดร่างขอบเขตของงาน (TOR) - การอนุมัติโครงการและจัดตั้งคณะกรรมการร่างขอบเขตของงาน (TOR) และคณะกรรมการที่เกี่ยวข้อง - การพิจารณากำหนดร่างขอบเขตของงาน (TOR) และกำหนดราคากลางจัดทำรายงานขอจ้าง	ตุลาคม 2568
2. กระบวนการจัดซื้อจัดจ้าง - เผยแพร่ประกาศเอกสารประกวดราคาด้วยวิธีการทางอิเล็กทรอนิกส์ - ประกาศและกำหนดวันการยื่นประกวดราคา - การพิจารณาคัดเลือกผู้เสนอราคา	พฤศจิกายน 2568
3. กระบวนการจัดซื้อจัดจ้าง	พฤศจิกายน 2568

ขั้นตอน/กิจกรรม	ช่วงระยะเวลาดำเนินการ (ระบุวัน/เดือน/ปี)
- จัดทำรายงานแจ้งผลการเสนอราคา - แจ้งผลการประกวดราคาด้วยวิธีการทางอิเล็กทรอนิกส์ - ประกาศผู้ชนะการประกวดราคา - ลงนามในสัญญา	
4. แผนการดำเนินงาน - แผนการตรวจแนะนำกำกับดูแลการคุ้มครองข้อมูลส่วนบุคคล 10 ด้าน - แผนการดำเนินงานการรวบรวม ศึกษา วิเคราะห์และออกแบบ พัฒนาเพิ่มประสิทธิภาพของระบบบริหารจัดการฐานข้อมูลเจ้าหน้าที่คุ้มครองข้อมูลส่วนบุคคล (DPO) สำหรับประสานงานกับหน่วยงานภาครัฐและเอกชน เพื่อรองรับการปฏิบัติตามกฎหมายคุ้มครองข้อมูลส่วนบุคคล (PDPC Portal) - แผนการดำเนินงานด้านพัฒนาและยกระดับการเสริมสร้างและพัฒนาเครือข่ายความร่วมมือเจ้าหน้าที่คุ้มครองข้อมูลส่วนบุคคล (DPO Network)	ธันวาคม 2568
5. พัฒนาเพิ่มประสิทธิภาพของระบบบริหารจัดการฐานข้อมูลเจ้าหน้าที่คุ้มครองข้อมูลส่วนบุคคล (DPO) สำหรับประสานงานกับหน่วยงานภาครัฐและเอกชน เพื่อรองรับการปฏิบัติตามกฎหมายคุ้มครองข้อมูลส่วนบุคคล (PDPC Portal) ประกอบด้วย - ระบบประเมินตนเองของเจ้าหน้าที่คุ้มครองข้อมูลส่วนบุคคลของหน่วยงาน (DPO Self-Assessment) - ระบบการประเมินประสิทธิภาพการปฏิบัติงานของเจ้าหน้าที่คุ้มครองข้อมูลส่วนบุคคล	มกราคม - สิงหาคม 2569
6. จัดงานเพื่อสร้างเครือข่ายและพัฒนาสัมพันธ์ให้กับเจ้าหน้าที่คุ้มครองข้อมูลส่วนบุคคล DPO (Data Protection Officer) เพื่อพัฒนาทักษะและความเชี่ยวชาญในการปฏิบัติงานของเจ้าหน้าที่คุ้มครองข้อมูลส่วนบุคคลได้อย่างถูกต้องและมีประสิทธิภาพ และแลกเปลี่ยนความรู้ประสบการณ์และแนวปฏิบัติที่ดีในการคุ้มครองข้อมูลส่วนบุคคล และเพื่อให้พร้อมรับมือกับภัยคุกคามที่เกิดจากเทคโนโลยีปัญญาประดิษฐ์	เมษายน - กันยายน 2569
7. ลงพื้นที่เพื่อตรวจแนะนำกำกับดูแลการคุ้มครองข้อมูลส่วนบุคคล 10 ด้าน จำนวน 36 หน่วยงาน	มกราคม – สิงหาคม 2569
8. จัดประชุมเพื่อสรุปผลการตรวจแนะนำกำกับดูแลการคุ้มครองข้อมูลส่วนบุคคล 10 ด้าน ร่วมกับหน่วยงานที่เกี่ยวข้อง	กันยายน 2569
9. สรุปผลการดำเนินงานตลอดโครงการ	กันยายน 2569

โครงการใช้งบประมาณ

1) โครงการใช้งบประมาณ พ.ศ. 2569 ได้รับจัดสรรงบประมาณ จำนวน 55,121,600 บาท

2) งบประมาณตามสัญญาจ้าง หรืองบประมาณสำหรับดำเนินการเอง รวมทั้งสิ้น จำนวน 55,121,600 บาท

3) ผลการใช้จ่ายงบประมาณ 54,503,352.51 บาท

สรุปผลการดำเนินงาน

ผลลัพธ์ที่ได้ เปรียบเทียบกับตัวชี้วัด / ค่าเป้าหมาย (เชิงปริมาณ)

ตัวชี้วัด	ปี พ.ศ. 2569	
	เป้าหมาย	ผลที่ได้
1. หน่วยงานที่ได้รับการตรวจสอบเหตุการละเมิดข้อมูลส่วนบุคคลผ่านระบบอิเล็กทรอนิกส์	ไม่น้อยกว่า 100,000 หน่วยงาน (URL)	695,571 หน่วยงาน (URL)
2. ผู้เข้าร่วมกิจกรรมเกี่ยวกับการประเมินความเสี่ยงและผลกระทบเหตุการละเมิดข้อมูลส่วนบุคคล	ไม่น้อยกว่า 300 ราย	378 ราย
3. จำนวนผู้ควบคุมข้อมูลส่วนบุคคลหรือผู้ประมวลผลข้อมูลส่วนบุคคลที่จัดให้มีเจ้าหน้าที่คุ้มครองข้อมูลส่วนบุคคล (DPO) และนำเข้าข้อมูลประเมินตนเองด้านการคุ้มครองข้อมูลส่วนบุคคล	ไม่น้อยกว่า 1,500 ราย	1,643 ราย

รายละเอียดผลการดำเนินงาน

มีกิจกรรมทั้งหมด จำนวน 3 กิจกรรม ดังนี้

กิจกรรมที่ 1 ยกระดับศูนย์เฝ้าระวังการละเมิดข้อมูลส่วนบุคคล (PDPC Eagle Eye)

รายการ	ผลการดำเนินงาน
1. เรื่องที่ได้ดำเนินงานแล้ว	1. อนุมัติโครงการและจัดตั้งคณะกรรมการร่างขอบเขตของงาน (TOR) และคณะกรรมการที่เกี่ยวข้อง 2. การพิจารณากำหนดร่างขอบเขตของงาน (TOR) และกำหนดราคากลางจัดทำรายงานขอจ้าง 3. ดำเนินการจัดจ้างด้วยวิธีการทางอิเล็กทรอนิกส์ และลงนามในสัญญาเมื่อวันที่ 12 มี.ค 2569 4. จัดทำแผนกิจกรรม ภายใต้โครงการ Quick win เพื่อสนับสนุนนโยบายรัฐบาลด้านภัยความมั่นคง โดยเน้นการเฝ้าระวังข้อมูลส่วนบุคคลรั่วไหลบนอินเตอร์เน็ตโดยใช้ระบบ PDPC Eagle Eye 5. มีการจัดทำแผนการขอการรับรองตามมาตรฐานระบบบริหารจัดการความมั่นคงปลอดภัยสารสนเทศ (ISMS) ISO/IEC 27001:2022 6. เหตุการณ์สวมสิทธิ์อีเมล 4 บริษัท และส่งอีเมลหลอกลวงไปยังผู้ใช้มากกว่า 1 ล้านราย โดยได้มีการแก้ไขระงับยับยั้งและกำหนดมาตรการป้องกันไม่ให้เกิดขึ้นอีกในทันที โดยมีการแถลงข่าว เมื่อวันที่ 10 พฤศจิกายน 2568 7. ตรวจสอบเหตุการละเมิดข้อมูลส่วนบุคคลโดยใช้ระบบ PDPC Eagle Eye แล้ว จำนวน 695,571 หน่วยงาน (URL) โดยพบข้อมูลส่วนบุคคลที่เปิดเผยเกินความจำเป็นบนระบบเครือข่ายอินเทอร์เน็ต 1,008 เรื่อง และได้แจ้งไปยังหน่วยงานที่เกี่ยวข้องเพื่อดำเนินการแก้ไขแล้ว 1,001 ทั้งนี้ยังตรวจพบขายข้อมูลจากเว็บ Darkforums.st 6 เรื่อง และติดตามการซื้อขายข้อมูลส่วนบุคคลบน Facebook 8 เพจ 8. ขยายผลการบังคับใช้กฎหมาย ได้แก่ 8.1 ขยายผลเรื่อง World ID by World โดยสคส.สั่งระงับ ลบข้อมูล 1.2 ล้านราย สแกนม่านตาแลกเหรียญคริปโทเคอร์เรนซี หรือ World Coin เหตุปฏิบัติไม่เป็นไปตามหลักกฎหมาย PDPA โดยมีการสั่งระงับ ลบข้อมูลฯ

รายการ	ผลการดำเนินงาน
	เมื่อวันที่ 24 พฤศจิกายน 2568 เพื่อคุ้มครองข้อมูลส่วนบุคคลของประชาชนที่รั่วไหล และป้องกันการนำเอาข้อมูลส่วนบุคคลดังกล่าวไปใช้โดยไม่ถูกต้อง ซึ่งอาจนำไปสู่การซื้อขาย หรือใช้ประโยชน์ทางพาณิชย์โดยไม่ถูกต้อง 8.2 ขยายผลการจับกุมกระบวนการซื้อขายข้อมูลส่วนบุคคล โดยมีการลงพื้นที่ปฏิบัติการร่วมกับสำนักงานตำรวจแห่งชาติ (CIB) จับกุมผู้ต้องหาได้จำนวน 15 ราย ยึดข้อมูลส่วนบุคคลกว่า 9 ล้านรายชื่อ มูลค่าความเสียหายกว่า 2,000 ล้านบาท 8.3 ลงพื้นที่ร่วมขยายผลซื้อขายข้อมูลส่วนบุคคล กรณีหลอกส่งพัสดุเก็บเงินปลายทาง ซื้อรายชื่อลูกค้ามาจากบริษัทขนส่งเอกชน จังหวัดภูเก็ต 1 เรื่อง โดยมีข้อมูลส่วนบุคคลรั่วไหลมากกว่า 1 ล้านรายชื่อ มูลค่าความเสียหายมากกว่า 10 ล้านบาท โดยร่วมพิสูจน์หลักฐานกรณีซื้อขายข้อมูลเพื่อนำไปใช้ฉ้อโกงหลอกเก็บเงินปลายทาง และนำไปสู่กระบวนการจับกุม 8.4 ขยายผลกล้อง CCTV และสิ่งผิดกฎหมายร่วมกับ สำนักงานคณะกรรมการกิจการกระจายเสียง กิจการโทรทัศน์และกิจการโทรคมนาคมแห่งชาติ (กสทช.) 4 เรื่อง - ลงพื้นที่ปฏิบัติการร่วมกับ กสทช. บช.สอท. และกรมการกงสุล ตรวจสอบและจับกุมผู้ประกอบการจำหน่ายและติดตั้งกล้องวงจรปิด (CCTV) ที่ใช้คลื่นความถี่โดยไม่ได้รับอนุญาต ในซอยลาดพร้าว 101 เขตบางกะปิ กทม. - ลงพื้นที่ขยายผล กรณี บุกจับกล้องวงจรปิดเถื่อน ในซอยลาดพร้าว 101 ยึดของกลาง 6,606 ชุด และซิมการ์ดต่างประเทศ 501 ซิม มูลค่ารวมประมาณ 10.5 ล้านบาท - ลงพื้นที่ขยายผล โกดังสินค้าคลองหลวง ปทุมธานี กรณีสินค้าเลี่ยงภาษี CCTV Mamery Card ร่วมกับ กสทช. และตำรวจไซเบอร์ - ลงพื้นที่ตรวจค้นขบวนการลักลอบจำหน่ายวิทยุสื่อสาร และอุปกรณ์โทรคมนาคมผิดกฎหมายรายใหญ่ ในพื้นที่อำเภอพระสมุทรเจดีย์ จังหวัดสมุทรปราการ ร่วมกับ กสทช. บช.สอท. และกรมการกงสุล กรมสรรพสามิต พบของกลางเป็นวิทยุสื่อสาร เครื่องรับ-ส่งสัญญาณ และอุปกรณ์ดัดแปลงที่ไม่ได้ผ่านการรับรองมาตรฐาน จำนวนมาก รวมมูลค่าความเสียหายกว่า 20 ล้านบาท 8.5 ขยายผลกรณี “สภาวิศวกร” ถูกแฮกระบบข้อมูล พร้อมกำชับเร่งแก้ไขระงับความเสียหาย แจ้งเตือนและเยียวยา ผู้ได้รับผลกระทบตามกฎหมาย PDPA 9. จัดเตรียมข้อมูลสำหรับการตรวจทบทวนการรับรองตามมาตรฐาน ISO/IEC 27001:2022 เพื่อขอรับรองมาตราฐาน และได้รับการรับรองตามมาตรฐานระบบบริหารจัดการความมั่นคงปลอดภัยสารสนเทศอย่างต่อเนื่อง

กิจกรรมที่ 2 ติดตามวิเคราะห์ความเสี่ยง สถานะรายงานการตรวจสอบและรวบรวมข้อเท็จจริง

รายการ	ผลการดำเนินงาน
1. เรื่องที่ได้ดำเนินงานแล้ว	1. อนุมัติโครงการและจัดตั้งคณะกรรมการร่างขอบเขตของงาน (TOR) และคณะกรรมการที่เกี่ยวข้อง 2. การพิจารณากำหนดร่างขอบเขตของงาน (TOR) และกำหนดราคากลางจัดทำรายงานขอจ้าง 3. พิจารณาผลและประกาศผู้ชนะ มีการลงนามในสัญญา เมื่อวันที่ 19 ก.พ. 2569 4. ศึกษา วิเคราะห์ เพื่อพัฒนาการประมวลผลการตรวจสอบการคุ้มครองข้อมูลส่วนบุคคล ภายใต้ระบบ PDPC Wagle Wing - ฟังก์ชันการประมวลผลฐานข้อมูลสำหรับจัดเก็บสำนวนเอกสารของเหตุละเมิดข้อมูลส่วนบุคคล - ฟังก์ชันการประมวลผลสำหรับประเมินความเสี่ยงของเหตุละเมิดข้อมูลส่วนบุคคล - ฟังก์ชันการประมวลผลเชิงลึก สำหรับตรวจสอบนโยบายในการส่งหรือการโอนข้อมูลส่วนบุคคลไปยังต่างประเทศในเครือกิจการหรือในเครือธุรกิจเดียวกัน (Binding Corporate Rules : BCRs) 5. ออกแบบเพื่อพัฒนาระบบประมวลผลการตรวจสอบการคุ้มครองข้อมูลส่วนบุคคล 6. จัดกิจกรรมการประเมินความเสี่ยงและผลกระทบเหตุการละเมิดข้อมูลส่วนบุคคล จากหน่วยงานเป้าหมาย ในวันที่ 14 ก.ย. 2569 โดยมีการจัดกิจกรรม Focus Group เชิงปฏิบัติการ ณ ห้องประชุมแมกโนเลีย 2 ชั้น 4 โรงแรมทีเคพาเลซ แอนด์ คอนเวนชั่น กรุงเทพฯ มีผู้เข้าร่วม 378 ราย 7. สคส. ได้นำข้อเสนอแนะจากการประชุมเชิงปฏิบัติการมาปรับปรุงคู่มือการประเมินความเสี่ยงและผลกระทบเหตุการณ์ละเมิดข้อมูลส่วนบุคคล โดยผู้บริหารได้เห็นชอบคู่มือฯ ดังกล่าว เรียบร้อยแล้ว

กิจกรรมที่ 3 ยกระดับการเสริมสร้างและพัฒนาเครือข่ายความร่วมมือเจ้าหน้าที่คุ้มครองข้อมูลส่วนบุคคล (DPO Network)

รายการ	ผลการดำเนินงาน
1. เรื่องที่ได้ดำเนินงานแล้ว	1. อนุมัติโครงการและจัดตั้งคณะกรรมการร่างขอบเขตของงาน (TOR) และคณะกรรมการที่เกี่ยวข้อง 2. การพิจารณากำหนดร่างขอบเขตของงาน (TOR) และกำหนดราคากลางจัดทำรายงานขอจ้าง 3. พิจารณาผลและประกาศผู้ชนะ มีการลงนามในสัญญาเมื่อวันที่ 27 ก.พ. 2569 4. จัดทำแผนการดำเนินงานการรวบรวม ศึกษา วิเคราะห์และออกแบบ พัฒนาเพิ่มประสิทธิภาพของระบบบริหารจัดการฐานข้อมูลเจ้าหน้าที่คุ้มครองข้อมูลส่วนบุคคล (DPO) สำหรับประสานงานกับหน่วยงานภาครัฐและเอกชน เพื่อรองรับการปฏิบัติตามกฎหมายคุ้มครองข้อมูลส่วนบุคคล (PDPC Portal)

รายการ	ผลการดำเนินงาน
	5. จัดทำแผนการดำเนินงานด้านพัฒนาและยกระดับการเสริมสร้างและพัฒนาเครือข่ายความร่วมมือเจ้าหน้าที่คุ้มครองข้อมูลส่วนบุคคล (DPO Network) 1,500 ราย โดยมีกลุ่มเป้าหมายเป็นหน่วยงานรัฐตามมาตรา 41 (1) หน่วยงานส่วนท้องถิ่น/ อปท. หน่วยงานเอกชน ตาม 11 กลุ่มอุตสาหกรรม 6. จัดทำแผนกิจกรรม ภายใต้โครงการ Quick win เพื่อสนับสนุนนโยบายรัฐบาลด้านภัยความมั่นคง โดยเน้นการยกระดับเจ้าหน้าที่คุ้มครองข้อมูลส่วนบุคคลไปยังส่วนภูมิภาค รวม 188 แห่ง ประกอบด้วย จังหวัด 76 แห่ง องค์การบริหารส่วนจังหวัด 76 แห่ง เทศบาลนคร 35 แห่ง เมืองพัทยา 1 แห่ง 7. จัดทำหนังสือประชาสัมพันธ์และเชิญชวนให้หน่วยงาน อปท. จำนวน 188 แห่ง 8. จัดกิจกรรม Kick Off “เสริมพลัง DPO ภาครัฐทั่วแผ่นดิน ตัดไฟสิ้น สแกมเมอร์ร้ายภัยสังคม” ในวันที่ 18 ธันวาคม 2568 โดยมีผู้เข้าร่วมกิจกรรม จำนวน 322 ราย 9. หน่วยงานส่วนท้องถิ่น/ อปท. มีการแจ้งเจ้าหน้าที่คุ้มครองข้อมูลส่วนบุคคลมาแล้ว จำนวน 188 หน่วยงาน 10. พัฒนาเครือข่ายเจ้าหน้าที่คุ้มครองข้อมูลส่วนบุคคล (DPO) โดยมีเครือข่าย DPO ในปีงบประมาณ พ.ศ. 2569 จำนวน 1,643 หน่วยงาน (เครือข่าย DPO สะสม จำนวน 4,937 หน่วยงาน) 11. จัดทำแผนการตรวจแนะนำกำกับดูแลการคุ้มครองข้อมูลส่วนบุคคล 10 ด้าน จำนวน 36 หน่วยงาน 12. จัดประชุมคณะทำงานฯ ครั้งที่ 1 เพื่อรับทราบคำสั่ง และแผนการลงพื้นที่ตรวจแนะนำฯ เมื่อวันที่ 12 พฤศจิกายน 2568 13. จัดประชุม Kick off เปิดการตรวจแนะนำหน่วยงาน เรียบร้อยแล้ว เมื่อวันที่ 25 พฤศจิกายน 2568 โดยมีหน่วยงานเข้าร่วมกิจกรรม จำนวน 36 แห่ง 14. ดำเนินการเปิดระบบให้หน่วยงานประเมินตนเอง เพื่อให้หน่วยงานเข้าใช้บริการ เมื่อวันที่ 8 พฤศจิกายน 2568 และดำเนินการตรวจแนะนำแก่หน่วยงานที่มีการแต่งตั้งเจ้าหน้าที่คุ้มครองข้อมูลส่วนบุคคล (DPO) ตามมาตรา 41(1) แล้ว จำนวน 36 หน่วยงาน จากทั้งหมด 36 หน่วยงาน 15. มีการพัฒนาเพิ่มประสิทธิภาพการบริหารจัดการฐานข้อมูลเจ้าหน้าที่คุ้มครองข้อมูลส่วนบุคคล (DPO) สำหรับประสานงานกับหน่วยงานภาครัฐและเอกชน โดยพัฒนาฟังก์ชันประเมินตนเองของเจ้าหน้าที่คุ้มครองข้อมูลส่วนบุคคลของหน่วยงาน (DPO Self-Assessment) เพื่อใช้ประเมินประสิทธิภาพการปฏิบัติงานของเจ้าหน้าที่คุ้มครองข้อมูลส่วนบุคคล

ภาพรวมผลการดำเนินงาน

โครงการคุ้มครองข้อมูลส่วนบุคคลเชิงรุก (PDPC Eagle Eye) สคส. ได้ยกระดับการเฝ้าระวังตรวจสอบ และบังคับใช้กฎหมายคุ้มครองข้อมูลส่วนบุคคลเชิงรุก โดยได้พัฒนาระบบและกลไกสนับสนุนการกำกับดูแลด้านการคุ้มครองข้อมูลส่วนบุคคล ประกอบด้วย ระบบ PDPC Eagle Eye สำหรับตรวจสอบการเปิดเผยข้อมูลส่วนบุคคลบนเครือข่ายอินเทอร์เน็ต ระบบ PDPC Eagle Wing สำหรับสนับสนุนการประมวลผลและวิเคราะห์เหตุละเมิดข้อมูลส่วนบุคคล ซึ่งครอบคลุมฟังก์ชันการจัดเก็บสำนวน การประเมินความเสี่ยงของ

เหตุละเมิดข้อมูลส่วนบุคคล และการตรวจสอบการโอนข้อมูลส่วนบุคคลไปยังต่างประเทศตามหลักเกณฑ์ Binding Corporate Rules (BCR) รวมทั้งดำเนินการพัฒนาและยกระดับระบบบริหารจัดการฐานข้อมูลเจ้าหน้าที่คุ้มครองข้อมูลส่วนบุคคล (PDPC Portal) เพื่อรองรับการบริหารเครือข่ายเจ้าหน้าที่คุ้มครองข้อมูลส่วนบุคคลและการประสานงานกับหน่วยงานของรัฐและหน่วยงานเอกชน โดยในปีงบประมาณ พ.ศ. 2569 ประกอบด้วย 3 กิจกรรม โดยมีรายละเอียดผลการดำเนินงานที่สำคัญดังนี้

กิจกรรมที่ 1 ยกระดับศูนย์เฝ้าระวังการละเมิดข้อมูลส่วนบุคคล (PDPC Eagle Eye)

ในการยกระดับการเฝ้าระวังข้อมูลส่วนบุคคลรั่วไหล สคส. ได้มีการเพิ่มประสิทธิภาพระบบ PDPC Eagle Eye ให้ขยายขอบเขตการเฝ้าระวังได้มากขึ้น และได้มีการตรวจสอบการเปิดเผยข้อมูลส่วนบุคคลบนเครือข่ายอินเทอร์เน็ต ผ่านระบบแล้ว จำนวน 695,571 หน่วยงาน (URL) พบกรณีการเปิดเผยข้อมูลส่วนบุคคลเกินความจำเป็น จำนวน 1,008 เรื่อง ซึ่งได้มีการประสานหน่วยงานให้ดำเนินการแก้ไขเหตุการละเมิดครบถ้วนเรียบร้อยแล้ว จำนวน 1,001 เรื่อง

นอกจากนี้ยังมีการตรวจพบการซื้อขายข้อมูลส่วนบุคคลผ่านเว็บไซต์ จำนวน 3 เรื่อง และมีการขยายผลการบังคับใช้กฎหมายฯ โดยมีตัวอย่างกรณีสำคัญ เช่น กรณีการเก็บรวบรวมข้อมูลม่านตาของประชาชน 1.2 ล้านราย โดยได้มีการสั่งระงับความเสียหาย กำหนดมาตรการแก้ไข และกำกับดูแลให้เป็นไปตามกฎหมายคุ้มครองข้อมูลส่วนบุคคล พร้อมทั้งขยายผลสู่การบังคับใช้กฎหมายร่วมกับหน่วยงานด้านการบังคับใช้กฎหมาย และกรณีขยายผลการจับกุมกระบวนการซื้อขายข้อมูลส่วนบุคคล โดยมีการลงพื้นที่ปฏิบัติการร่วมกับสำนักงานตำรวจแห่งชาติ (CIB) จับกุมผู้ต้องหาได้ จำนวน 15 ราย ยึดข้อมูลส่วนบุคคลกว่า 9 ล้านรายชื่อ มูลค่าความเสียหายกว่า 2,000 ล้านบาท โดยจากการสืบสวนพบว่ามีการซื้อขายข้อมูลส่วนบุคคลผ่านแพลตฟอร์มออนไลน์หลายช่องทาง และพบการนำข้อมูลส่วนบุคคลไปใช้ก่ออาชญากรรมในหลากหลายรูปแบบ เป็นต้น

กิจกรรมที่ 2 ติดตามวิเคราะห์ความเสี่ยง สถานะรายงานการตรวจสอบและรวบรวมข้อเท็จจริง

มีการพัฒนาการประมวลผลการตรวจสอบการคุ้มครองข้อมูลส่วนบุคคล ภายใต้ระบบ PDPC Wagle Wing โดยอย่ระหว่างพัฒนาฟังก์ชันสำหรับการประมวลผลฐานข้อมูลสำหรับจัดเก็บสำนวนเอกสารของเหตุละเมิดข้อมูลส่วนบุคคล, การประมวลผลสำหรับประเมินความเสี่ยงของเหตุละเมิดข้อมูลส่วนบุคคล และฟังก์ชันการประมวลผลเชิงลึก สำ เรื่อง กม หรับตรวจสอบนโยบายในการส่งหรือการโอนข้อมูลส่วนบุคคลไปยังต่างประเทศในเครือกิจการหรือในเครือธุรกิจเดียวกัน (Binding Corporate Rules : BCRs) โดยนอกจากการพัฒนาระบบ ยังมีการตรวจสอบและรับรองตามนโยบายฯ แล้วจำนวน 5 แห่งสะสม ได้แก่

1) บริษัท กรุงไทย-แอกซ่า ประกันชีวิต จำกัด (มหาชน)
2) บริษัท แอกซ่าประกันภัย จำกัด (มหาชน)
3) บริษัท จิดาวี จำกัด
4) บริษัท คาร์กิลล์มีทส์ (ไทยแลนด์) จำกัด
5) บริษัท คาร์กิลล์สยาม จำกัด

ซึ่งจะช่วยสร้างมาตรฐานด้านการโอนข้อมูลส่วนบุคคลข้ามพรมแดนที่เข้มงวดและเป็นสากล ซึ่งนอกจากจะช่วยลดความเสี่ยงจากการละเมิดข้อมูลและป้องกันความเสียหายทางการเงินจากเหตุข้อมูลรั่วไหลแล้ว และช่วยให้ภาคธุรกิจประหยัดเวลา ค่าใช้จ่ายจากการไม่ต้องทำข้อตกลงการส่งข้อมูลรายเรื่อง (Data Transfer Agreements) ที่ซ้ำซ้อน ช่วยเพิ่มความมั่นใจในการดำเนินกิจกรรมข้ามแดนอย่างถูกต้องตามกฎหมาย พร้อมทั้งลดความเสี่ยงจากบทลงโทษทางกฎหมายและค่าปรับมูลค่าสูงได้อย่างมีประสิทธิภาพ

นอกจากนี้ยังมีการจัดกิจกรรม Focus Group เชิงปฏิบัติการเกี่ยวกับการประเมินความเสี่ยงและผลกระทบจากเหตุละเมิดข้อมูลส่วนบุคคล เมื่อวันที่ 14 กันยายน 2569 ซึ่งมีผู้แทนจากภาครัฐและเอกชนเข้าร่วมกว่า 378 ราย และได้เปิดโอกาสแลกเปลี่ยนมุมมองและสะท้อนปัญหาจริงในระดับปฏิบัติการ ซึ่ง สคส.

ได้นำข้อเสนอแนะและข้อคิดเห็นดังกล่าวมาปรับปรุงคู่มือการประเมินความเสี่ยงและผลกระทบเหตุการณ์ละเมิดข้อมูลส่วนบุคคล ให้มีความสมบูรณ์ยิ่งขึ้น ซึ่งจะช่วยลดความสับสนและเพิ่มความแม่นยำให้องค์กรต่างๆ ในการประเมินระดับความเสี่ยงฯ ตลอดจนช่วยให้ผู้ควบคุมข้อมูลส่วนบุคคลสามารถวางมาตรการรับมือลดผลกระทบที่จะเกิดกับประชาชนและรายงานเหตุการละเมิดต่อ สคส. ได้อย่างถูกต้อง รวดเร็ว และมีประสิทธิภาพมากยิ่งขึ้น

กิจกรรมที่ 3 ยกระดับการเสริมสร้างและพัฒนาเครือข่ายความร่วมมือเจ้าหน้าที่คุ้มครองข้อมูลส่วนบุคคล (DPO Network)

มีการขยายเครือข่ายเจ้าหน้าที่คุ้มครองข้อมูลส่วนบุคคล (DPO Network) อย่างต่อเนื่อง โดยมีเครือข่ายเพิ่มขึ้นในปีงบประมาณ พ.ศ. 2569 จำนวน 1,643 ราย ส่งผลให้มีเครือข่ายสะสม จำนวน 4,937 ราย (สะสม) พร้อมดำเนินโครงการยกระดับเครือข่ายเจ้าหน้าที่คุ้มครองข้อมูลส่วนบุคคลในองค์กรปกครองส่วนท้องถิ่น จำนวน 188 หน่วยงาน จัดกิจกรรม Kick Off มีผู้เข้าร่วม จำนวน 322 ราย รวมทั้งเปิดระบบประเมินตนเองและดำเนินการตรวจแนะนำด้านการคุ้มครองข้อมูลส่วนบุคคลแก่หน่วยงานที่แต่งตั้งเจ้าหน้าที่คุ้มครองข้อมูลส่วนบุคคลครบแล้ว รวมจำนวน 36 หน่วยงาน โดยมีตัวอย่างหน่วยงานที่ได้เข้าตรวจแนะนำ เช่น มหาวิทยาลัยมหิดล ธนาคารกรุงศรีอยุธยา จำกัด (มหาชน) บริษัท ท่าอากาศยานไทย จำกัด (มหาชน) เป็นต้น

ปัญหาและอุปสรรคของการดำเนินงาน

-ไม่มี-

ความก้าวหน้าของการดำเนินการ

1) มีความก้าวหน้า คิดเป็นร้อยละ 100 ของเป้าหมายทั้งโครงการ

2) มีความก้าวหน้า คิดเป็นร้อยละ - ของเป้าหมายในปี พ.ศ. 2569
(กรณีโครงการมีแผนต่อเนื่องมากกว่า 1 ปี)

3) ร้อยละความก้าวหน้าของการดำเนินการเปรียบเทียบกับแผนการดำเนินการ

ไตรมาส 1		ไตรมาส 2		ไตรมาส 3		ไตรมาส 4	
แผน (ร้อยละ)	**ผล** (ร้อยละ)	**แผน** (ร้อยละสะสม)	**ผล** (ร้อยละสะสม)	**แผน** (ร้อยละสะสม)	**ผล** (ร้อยละสะสม)	**แผน** (ร้อยละสะสม)	**ผล** (ร้อยละสะสม)
20	48	40	50	60	60	100	100

4) สรุปความก้าวหน้าของดำเนินการ (ระบุรายไตรมาส)

ไตรมาสที่ 4

☑ เป็นไปตามแผน

☐ เร็วกว่าแผน เนื่องจาก .....

☐ ช้ากว่าแผน เนื่องจาก.....



120 หมู่ 3 ชั้น 8-11 อาคาร ซี
ศูนย์ราชการเฉลิมพระเกียรติ 80 พรรษา 5 ธันวาคม 2550
ถนนแจ้งวัฒนะ แขวงทุ่งสองห้อง เขตหลักสี่ กรุงเทพฯ 10210